



Amtliche Bekanntmachung

- Sitzung der Gemeindevertretung der Gemeinde Groß Wittensee -

Am **Donnerstag, 4. Dezember 2025**, findet um **19:30 Uhr** im De ole Kass, Dorfstraße 35, 24361 Groß Wittensee eine Sitzung der Gemeindevertretung der Gemeinde Groß Wittensee statt, zu der Sie eingeladen werden.

T A G E S O R D N U N G

Die unter der Überschrift „Voraussichtlich nicht öffentlicher Teil“ aufgeführten Tagesordnungspunkte werden nach Maßgabe der Beschlussfassung unter TOP 2 voraussichtlich nicht öffentlich beraten.

TOP	Text
<u>Voraussichtlich öffentlicher Teil</u>	
1.	Begrüßung und Eröffnung der Sitzung, Feststellung der Ordnungsmäßigkeit der Einladung, der Anwesenheit und der Beschlussfähigkeit durch den Bürgermeister, sowie Anträge zur Tagesordnung
2.	Beschlussfassung über die Nichtöffentlichkeit von Tagesordnungspunkten dieser Sitzung
3.	Mitteilungen des Bürgermeisters und Anfragen der Gemeindevertreter/-innen
4.	Einwohnerfragezeit
5.	Jahresabschluss 2024 der Gemeinde Groß Wittensee
6.	Bildung einer Arbeitsgruppe zur Vorbereitung der Aufteilung der Abwassergebühren in eine Schmutzwasser- sowie eine Niederschlagswassergebühr
7.	Erlass einer neuen Satzung über die Abwasserbeseitigung der Gemeinde Groß Wittensee (Abwassersatzung)
8.	Erlass einer neuen Satzung über die Erhebung von Beiträgen und Gebühren für die Abwasserbeseitigung der Gemeinde Groß Wittensee (Beitrags- und Gebührensatzung)
9.	Ersatzbeschaffung einer Tragkraftspritze für die Feuerwehr
10.	Erlass der 1. Nachtragshaushaltssatzung der Gemeinde Groß Wittensee für das Haushaltsjahr 2025
11.	Lieferung und Montage von Sonnenschutzsegeln für die Kindertagesstätte Groß Wittensee
12.	Spielplatz Seegarten hier: Anschaffung eines neuen Kletterturms
13.	Umgestaltung des Seegartengeländes hier: Sachstand und weitere Vorgehensweise
14.	Ablagefläche auf dem Gelände des Klärwerkes für die Gemeindearbeiter
15.	Pflasterung des Gehweges hier: Kindergarten bis Kirchenweg

- 16. Zuschussanträge 2026
- 17. Erlass der Haushaltssatzung der Gemeinde Groß Wittensee für das Haushaltsjahr 2026
- 18. Anfragen und Mitteilungen

Voraussichtlich nicht öffentlicher Teil

- 19. Grundstücksangelegenheiten
- 20. Grundstücksangelegenheiten
- 21. Vertragsangelegenheiten:
- 22. Abgabe von Stellungnahmen zu eingegangenen Bauanträgen und Bauvoranfragen (sofern vorhanden)

Walther

Bürgermeister



Sitzungsvorlage

Beratungsfolge	Termin	Status	TOP
Finanzausschuss Groß Wittensee	13.11.2025	öffentlich	8.
Gemeindevertretung Groß Wittensee	04.12.2025	öffentlich	5.

Jahresabschluss 2024 der Gemeinde Groß Wittensee

Beschlussvorschlag:

Der Finanzausschuss empfiehlt / die Gemeindevertretung beschließt den Jahresabschluss der Gemeinde Groß Wittensee zum 31.12.2024 in der vorliegenden Fassung. Das Haushaltsjahr 2024 schließt in der Ergebnisrechnung mit einem Jahresüberschuss in Höhe von 72.925,10 € ab.

Gemäß § 92 GO i. V. m. §§ 25 und 26 GemHVO wird der Jahresabschluss im Haushaltsjahr 2025

- Variante a) der Ausgleichsrücklage zugeführt.
- Variante b) der allgemeinen Rücklage zugeführt.
- Variante c) anteilig der allgemeinen Rücklage (50.000,00 €) und Ausgleichsrücklage (22.925,10 €) zugeführt.

Sachverhalt:

Mit Landesverordnung vom 14.07.2023 wurde die Gemeindehaushaltsverordnung (GemHVO) mit Wirkung zum 01.01.2024 geändert. Unter anderem wurde in § 26 Abs. 1 die Möglichkeit des fiktiven Haushaltsausgleiches eingeführt. Hierbei gilt der Haushalt als ausgeglichen, wenn ein Jahresfehlbetrag durch Inanspruchnahme der Ausgleichsrücklage gedeckt werden kann.

Hinweis zur Verwendung des Jahresergebnisses:

Der Überschuss wird im Folgejahr entsprechend des Beschlusses der Gemeindevertretung verbucht. Für die Inanspruchnahme des fiktiven Haushaltsausgleiches muss die Ausgleichsrücklage mindestens 15 % der allgemeinen Rücklage und die allgemeine Rücklage mindestens 20 % der Bilanzsumme aufweisen. Die Gemeinde Groß Wittensee erreicht in keinen der Varianten die Relationen. Grund hierfür sind hohe Investitionen.

Eine Darstellung der verschiedenen Varianten und der Auswirkungen ist der Sitzungsvorlage beigelegt (siehe „Behandlung Jahresergebnis“).

Seitens der Verwaltung wird Variante b) empfohlen.

Finanzielle Auswirkungen:

Direkte finanzielle Auswirkungen ergeben sich aus dem Jahresabschluss nicht. Die Ergebnisse und Erkenntnisse sollten jedoch Grundlage für die weitere Haushaltswirtschaft der Gemeinde sein.

Im Auftrag

Sachau

Verwendung des Jahresergebnisses - nach § 26 Abs. 3 GemHVO

Gemeinde
Jahresabschluss für das Jahr:

Groß Wittensee
2024

Stand: 14.10.2025

Verwendung des Ergebnisses im Folgejahr							
Eigenkapitalpositionen		Eigenkapitalpositionen (Variante a)		Eigenkapitalpositionen (Variante b)		Eigenkapitalpositionen (Variante c)	
31.12.2024		Verwendung in 2025		Verwendung in 2025		Verwendung in 2025	
Jahresabschluss § 91 GO		Zuführung Ausgleichsrücklage		Zuführung Allgemeine Rücklage		eigene Festlegung (anteilige Aufteilung)	
Allgemeine Rücklage	2.550.000,00 €	Allgemeine Rücklage	2.550.000,00 €	Allgemeine Rücklage	2.622.925,10 €	Allgemeine Rücklage	2.600.000,00 €
Sonderrücklage	- €	Sonderrücklage	- €	Sonderrücklage	- €	Sonderrücklage	- €
Ausgleichsrücklage	389.195,78 €	Ausgleichsrücklage	462.120,88 €	Ausgleichsrücklage	389.195,78 €	Ausgleichsrücklage	412.120,88 €
Vorgetragener Jahresfehlbetrag	- €	Vorgetragener Jahresfehlbetrag	- €	Vorgetragener Jahresfehlbetrag	- €	Vorgetragener Jahresfehlbetrag	- €
Jahresüberschuss/-fehlbetrag	72.925,10 €	Jahresüberschuss/-fehlbetrag		Jahresüberschuss/-fehlbetrag		Jahresüberschuss/-fehlbetrag	
Bilanzsumme		Bilanzsumme		Bilanzsumme		Bilanzsumme	
14.896.794,19 €		14.896.794,19 €		14.896.794,19 €		14.896.794,19 €	
Kontrolle:		3.012.120,88 €		3.012.120,88 €		3.012.120,88 €	
Relation allg. Rücklage Bilanzsumme	17,1%	Relation allg. Rücklage Bilanzsumme	17,1%	Relation allg. Rücklage Bilanzsumme	17,6%	Relation allg. Rücklage Bilanzsumme	17,5%
Relation Ausgleichsrücklage zu allg. Rücklage	15,3%	Relation Ausgleichsrücklage zu allg. Rücklage	18,1%	Relation Ausgleichsrücklage zu allg. Rücklage	14,8%	Relation Ausgleichsrücklage zu allg. Rücklage	15,9%

Regelrelation allg. Rücklage zu Bilanzsumme	20%
---	-----

rechtliche Grundlagen:

§ 26 Abs. 2-4 GemHVO:

- (2) Jahresüberschüsse, die nicht zum Ausgleich eines vorgetragenen Jahresfehlbetrages benötigt werden, sind unter Berücksichtigung von § 25 Absatz 3 der Ausgleichsrücklage oder der allgemeinen Rücklage zuzuführen.
- (3) Ein Haushaltsausgleich nach Absatz 1 Satz 2 ist unter Berücksichtigung von § 25 Absatz 3 zulässig, soweit im Rahmen der Haushaltsplanung ein positiver Finanzmittelbestand zum Ende des jeweiligen Haushaltsjahres ausgewiesen wird. Bei der Aufstellung eines Jahresabschlusses ist ein Haushaltsausgleich nach Absatz Satz 2 unter Berücksichtigung von § 25 Absatz 3 zulässig, wenn bilanziell kein Bestand an Kassenkrediten vorhanden ist oder ein vorhandener Bestand an Kassenkrediten innerhalb von vier Wochen nach Ende des Jahres, für den der Jahresabschluss aufgestellt worden ist, vollständig abgedeckt wurde.
- (4) Jahresfehlbeträge sollen durch Umbuchung aus Mitteln der Ausgleichsrücklage ausgeglichen werden. Soweit ein Ausgleich nach Satz 1 nicht möglich ist, wird der Jahresfehlbetrag vorgetragen. Ein vorgetragener Jahresfehlbetrag kann nach fünf Jahren zu Lasten der allgemeinen Rücklage ausgeglichen werden.

§ 25 Abs. 3 GemHVO:

- (3) Die allgemeine Rücklage muss bei Inanspruchnahme der Ausgleichsrücklage nach § 26 Absatz 1 Satz 2 einen Bestand in Höhe von mindestens 20 Prozent der Bilanzsumme des Jahresabschlusses der Gemeinde aufweisen.

Hinweise: Die Umbuchung der Sonderrücklagen nach § 25 Abs. 2 S.2 GemHVO und des Vorgetragenen Jahresfehlbetrages nach § 26 Abs. 4 S.2 GemHVO erfolgen mit dem jeweiligen Jahresabschluss:

Gemeinde Groß Wittensee

Jahresabschluss



Haushaltsjahr 2024

Inhaltsverzeichnis

1.	Lagebericht	4
1.1	Bericht über die Haushaltswirtschaft im Haushaltsjahr 2024	4
1.2	Ertrags-, Vermögens-, Schulden- und Finanzlage.....	5
1.2.1	Ertragslage	5
1.2.2	Vermögens- und Schuldenlage	6
1.2.3	Finanzlage	8
1.3	Kostenrechnende Einrichtungen	8
1.4	Bericht über die Annahme von Spenden	9
1.5	Risiko-/Chancen- und Prognoseberichterstattung	9
1.6	Vorgänge von besonderer Bedeutung.....	10
2.	Kennzahlen.....	11
3.	Anhang	13
4.	Übersicht über die Mitglieder.....	26
5.	Bilanz.....	27
6.	Ergebnisrechnung	29
7.	Erträge und Aufwendungen aus interner Leistungsverrechnung	30
8.	Nettoabschreibungsaufwand.....	31
9.	Finanzrechnung	32
10.	Finanzrechnung fremde Finanzmittel.....	34
11.	Teilergebnisrechnung und Teilfinanzrechnung nach Produkten	36
12.	Anlagenspiegel	136
13.	Forderungsspiegel.....	138
14.	Verbindlichkeitspiegel	139
15.	Übersicht über die übertragenen Haushaltsermächtigungen.....	140
16.	Übersicht über die Sondervermögen, Zweckverbände, Gesellschaften, Kommunalunternehmen, andere Anstalten, die von der Gemeinde getragen werden, mit Ausnahme der öffentlich-rechtlichen Sparkassen, Wasser- und Bodenverbände.....	141

1. Lagebericht

zum Jahresabschluss des Haushaltsjahres 2024

1.1 Bericht über die Haushaltswirtschaft im Haushaltsjahr 2024

Die Gemeindevertretung hat am 07.12.2023 den Erlass der Haushaltssatzung und am 12.12.2024 die 1. Nachtragshaushaltssatzung beschlossen.

Die Ergebnisrechnung zum 31.12.2024 schließt mit einem Jahresüberschuss in Höhe von 72.925,10 € ab. Gegenüber dem geplanten Jahresüberschuss in Höhe von 153.700,00 € ergibt sich eine Verschlechterung um 80.774,90 €.

Die nachfolgende Übersicht verdeutlicht die Zusammensetzung des Jahresergebnisses:

	Ist 2023	Plan 2024	Ist 2024	Abweichung	Abweichung in %
Erträge	3.873.713,44	4.270.900,00	4.242.060,92	-28.839,08	-0,68
Aufwendungen	4.067.080,59	4.079.300,00	4.075.094,80	-4.205,20	-0,10
Ergebnis der laufenden Verwaltungstätigkeit	-193.367,15	191.600,00	166.966,12	-24.633,88	-12,86
Finanzergebnis	50.435,19	-37.900,00	-94.041,02	-56.141,02	-148,13
Jahresergebnis	-142.931,96	153.700,00	72.925,10	-80.774,90	-52,55

Ergebnis der laufenden Verwaltungstätigkeit:

Der Saldo aus Aufwendungen und Erträgen führt im Haushaltsjahr 2024 zu einem Ergebnis aus laufender Verwaltungstätigkeit in Höhe von 166.966,12 €.

Finanzergebnis:

Das Finanzergebnis in der Gemeinde Groß Wittensee beinhaltet Dividende für nichtbörsennotierte Aktien sowie Zinsaufwendungen für bestehende Darlehen.

Jahresergebnis:

Der Jahresüberschuss 2024 beträgt 72.925,10 €.

Nach § 92 GO in Verbindung mit § 25 und § 26 GemHVO-Doppik beschließt die Gemeindevertretung über die Behandlung des Jahresergebnisses.

Die Ergebnisrücklage wird mit Wirkung zum 01.01.2024 von der Ausgleichsrücklage abgelöst. Die Gesetzesänderung ermöglicht damit den fiktiven Haushaltsausgleich durch die Inanspruchnahme der Ausgleichsrücklage.

§ 26 Absatz 2 GemHVO:

Jahresüberschüsse, die nicht zum Ausgleich eines vorgetragenen Jahresfehlbetrages benötigt werden, sind unter Berücksichtigung von § 25 Absatz 3 der Ausgleichsrücklage oder der Allgemeinen Rücklage zuzuführen.

§ 25 Absatz 3 GemHVO:

Die Allgemeine Rücklage muss bei Inanspruchnahme der Ausgleichsrücklage nach § 26 Absatz 1 Satz 2 einen Bestand in Höhe von mindestens 20 Prozent der Bilanzsumme des Jahresabschlusses der Gemeinde aufweisen.

1.2 Ertrags-, Vermögens-, Schulden- und Finanzlage

1.2.1 Ertragslage

In den folgenden Übersichten sind die Erträge und Aufwendungen nach Ergebnispositionen aufgeschlüsselt.

Erträge:

€	Ist 2023	Plan 2024	Ist 2024	Abweichung	Abweichung in %
Steuern und ähnliche Abgaben	1.319.249,35	1.594.800,00	1.584.953,12	-9.846,88	-0,62
Zuwendungen und allgemeine Umlagen	1.497.712,28	1.602.000,00	1.611.382,58	9.382,58	0,59
sonstige Transfererträge	112,61	0,00	0,00	0,00	0,00
öffentlich-rechtliche Leistungsentgelte	523.423,69	576.200,00	564.469,28	-11.730,72	-2,04
privatrechtliche Leistungsentgelte	26.880,17	72.000,00	23.734,40	-48.265,62	-67,04
Kostenerstattungen und Kostenumlagen	469.658,66	144.000,00	175.253,18	31.253,18	21,70
sonstige Erträge	36.676,68	281.900,00	282.268,36	368,36	0,13
aktivierte Eigenleistungen	0,00	0,00	0,00	0,00	0,00
Bestandsveränderungen	0,00	0,00	0,00	0,00	0,00
Summe Erträge	3.873.713,44	4.270.900,00	4.242.060,92	-28.839,08	-0,68

Mindererträge sind insbesondere im Bereich der privatrechtlichen Leistungsentgelte angefallen. Dem gegenüber stehen Mehrerträge im Bereich der Kostenerstattungen und Kostenumlagen.

Aufwendungen:

€	Ist 2023	Plan 2024	Ist 2024	Abweichung	Abweichung in %
Personal-aufwendungen	1.033.530,16	1.031.900,00	1.126.648,39	94.748,39	9,18
Versorgungs-aufwendungen	0,00	0,00	0,00	0,00	0,00
Aufwendungen für Sach- und Dienstleistungen	511.028,33	684.000,00	598.888,23	-85.111,77	-12,44
bilanzielle Abschreibungen	350.000,75	358.800,00	365.622,08	6.822,08	1,90
Transfer-aufwendungen	1.817.605,09	1.803.300,00	1.797.198,99	-6.101,01	-0,34
sonstige Aufwendungen	354.916,26	201.300,00	186.737,11	-14.562,89	-7,23
Summe Aufwendungen	4.067.080,59	4.079.300,00	4.075.094,80	-4.205,20	-0,10

Mehraufwendungen sind im Bereich der Personalaufwendungen und bei der bilanziellen Abschreibung angefallen. Es kam im Bereich der Aufwendungen für Sach- und Dienstleistungen, sonstigen Aufwendungen und Transferaufwendungen zu Minderaufwendungen gegenüber dem planerischen Ansatz. Sodass es insgesamt betrachtet zu Einsparungen bei den Aufwendungen kam.

Die Erläuterungen beziehen sich auf die Gesamt-Ergebnisrechnung. Die Ergebnisse der einzelnen Produkte sind den beigefügten Teilergebnisrechnungen zu entnehmen.

1.2.2 Vermögens- und Schuldenlage

Die Vermögenslage der Gemeinde Groß Wittensee weist eine Vermögenszunahme von 17,90 % der Bilanzsumme aus. Das Vermögen der Gemeinde besteht zu 98,45 % aus Anlagevermögen. Gegenüber dem Vorjahr hat sich das Anlagevermögen aufgrund von Investitionen erhöht. Das Umlaufvermögen beträgt 0,93 % der Bilanzsumme. Die verbleibenden 0,62 % sind zu bilanzierende aktive Rechnungsabgrenzungen.

Die Gemeinde Groß Wittensee hat zum 31.12.2024 liquide Mittel (Forderungen gegen das Amt Hüttener Berge als Einheitskasse) in Höhe von 38.258,05€.

Die Rechnungsabgrenzung bildet u. a. auch die geleisteten Zuschüsse für Investitionen Dritter ab.

Ein nicht durch Eigenkapital gedeckter Fehlbetrag ist nicht vorhanden.

Die Vermögens- und Kapitalstruktur ist in der nachfolgenden Übersicht dargestellt:

Vermögen	31.12.2023		31.12.2024		+/- €
	€	%	€	%	
Aktiva	12.634.584,60		14.896.794,19		2.262.209,59
1. Anlagevermögen	12.418.135,86	98,29%	14.666.282,09	98,45%	2.248.146,23
1.1 Immaterielle Vermögensgegenstände	11.241,00	0,09%	11.144,42	0,07%	-96,58
1.2 Sachanlagen	11.292.290,66	89,38%	14.655.137,67	98,38%	3.362.847,01
1.3 Finanzanlagen	1.114.604,20	8,82%	0,00	0,00%	-1.114.604,20
2. Umlaufvermögen	123.425,67	0,98%	138.878,95	0,93%	15.453,28
2.2 Forderungen und sonstige Vermögensgegenstände	123.425,67	0,98%	100.620,90	0,68%	-22.804,77
2.4 Liquide Mittel	0,00	0,00%	38.258,05	0,25%	38.258,05
3. Aktive Rechnungsabgrenzung	93.023,07	0,74%	91.633,15	0,62%	-1.389,92
4. Nicht durch Eigenkapital gedeckter Fehlbetrag	0,00	0,00%	0,00	0,00%	0,00

Kapital	31.12.2023		31.12.2024		+/- €
	€	%	€	%	
Passiva	12.634.584,60		14.896.794,19		2.262.209,59
1. Eigenkapital	2.939.195,78	23,26%	3.012.120,88	20,22%	72.925,10
1.1 Allgemeine Rücklage	2.356.395,10	18,65%	2.550.000,00	17,12%	193.604,90
1.2 Sonderrücklage	0,00	0,00%	0,00	0,00%	0,00
1.3 Ausgleichrücklage	725.732,64	5,74%	389.195,78	2,61%	-336.536,86
1.5 Jahresüberschuss/ Jahresfehlbetrag	-142.931,96	1,13%	72.925,10	0,49%	215.857,06
1.6 Nicht durch Eigenkapital gedeckter Fehlbetrag	0,00	0,00%	0,00	0,00%	0,00
2. Sonderposten	4.529.965,79	35,85%	6.282.392,46	42,17%	1.752.426,67
3. Rückstellungen	38.576,04	0,31%	48.909,70	0,33%	10.333,66
4. Verbindlichkeiten	5.126.846,99	40,58%	5.515.179,03	37,02%	388.332,04
davon Verbindlichkeiten aus Kassenkrediten	1.528.468,09	12,10%	0,00	0,00%	0,00
5. Passive Rechnungsabgrenzung	0,00	0,00%	38.192,12	0,26%	38.192,12

1.2.3 Finanzlage

Die Finanzlage zum 31.12.2024 weist einen Finanzmittelfehlbetrag in Höhe von 175.703,73 € auf. Der Saldo aus Finanzierungstätigkeit beträgt 1.742.429,87 €, so dass die Finanzmittel insgesamt um 1.566.726,14 € erhöht werden.

Im Jahr 2024 wurden drei Darlehen i. H. v. 2.944.000 € aufgenommen.

Zum 31.12.2023 hatte die Gemeinde liquide Mittel in Höhe von 0,00 €, es wurde ein Kassenkredit (Verbindlichkeiten gegenüber dem Amt Hüttener Berge) in Höhe von 1.528.468,09 € ausgewiesen. Durch die Erhöhung der Finanzmittel im Jahr 2024 ergibt sich ein Bestand an liquiden Mittel (Forderung gegenüber der Einheitskasse des Amtes Hüttener Berge) in Höhe von 38.258,05 €.

Entwicklung der Finanzrechnung:

		Ist 2023 in €	Ist 2024 in €
1	Einzahlungen aus laufender Verwaltungstätigkeit	3.774.817,98	4.060.906,85
2	Auszahlungen aus laufender Verwaltungstätigkeit	3.577.731,05	3.784.009,46
3	= Saldo aus laufender Verwaltungstätigkeit (Zeilen 1-2)	197.086,93	276.897,39
4	Einzahlungen aus Investitionstätigkeit	1.001.748,62	3.174.546,76
5	Auszahlungen aus Investitionstätigkeit	2.590.939,95	3.623.640,74
6	= Saldo aus Investitionstätigkeit (Zeilen 4-5)	-1.589.191,33	-449.093,98
7	Saldo aus fremden Finanzmitteln	-283,57	-3.507,14
8	Finanzmittelüberschuss/-fehlbetrag (Zeilen 3+6+7)	-1.392.387,97	-175.703,73
9	Saldo aus Finanzierungstätigkeit	595.242,00	1.742.429,87
10	= Änderung des Bestandes an eigenen Finanzmitteln (Zeilen 8+9)	-797.145,97	1.566.726,14
11	Anfangsbestand an Finanzmitteln	-731.322,12	-1.528.468,09
12	Liquide Mittel (Zeilen 10 und 11)	-1.528.468,09	38.258,05

1.3 Kostenrechnende Einrichtungen

Es ist zu berücksichtigen, dass eine vollständige Übereinstimmung der Beträge zwischen der Teilergebnisrechnung und der parallel durchzuführenden Gebührenkalkulation nicht möglich ist. Im Rahmen der Abschluss-Erstellung wird auf eine Übereinstimmung hingearbeitet. Hier kommt es aber dennoch regelmäßig zu Abweichungen, die sich nicht gänzlich vermeiden lassen. Insbesondere werden bspw. kalkulatorische Zinsen in der Gebührenkalkulation berücksichtigt, während sie in der Ergebnisrechnung nicht darstellbar sind. Aber auch andere Sachverhalte führen zu Abweichungen.

Maßgeblich für die Festsetzung der Benutzungsgebühr ist dabei nicht das Ergebnis der Teilergebnisrechnung, sondern immer die Gebührenkalkulation.

Die Teilergebnisrechnung für die kostenrechnende Einrichtung „**Abwasserbeseitigung**“ (**Produkt 538000**) schließt mit einem positiven Ergebnis von 13.661,97 € ab. **Die Nachkalkulation für die Abwasserbeseitigung ergab für das Jahr 2024 eine**

Unterdeckung in Höhe von 8.200,47 €. Diese Unterdeckung wurde der Gebührenaussgleichsrücklage entnommen.

Der Sonderposten für Gebührenaussgleich Abwasser beträgt nach Entnahme zum Jahresende 341.250,61 € (*Anmerkung: in der aktuellen Vorkalkulation (2023-2025) ist die Entschlammung des RRB mit einem Volumen von 200.000 € berücksichtigt*).

Die Benutzungsgebühren werden in regelmäßigen Abständen i.d.R. für einen Dreijahres-Zeitraum kalkuliert. Das Ergebnis 2024 ist entsprechend im nächsten Kalkulationszeitraum mit zu berücksichtigen.

1.4 Bericht über die Annahme von Spenden

Gem. § 76 (4) GO wird über die im Jahr 2024 erhaltenen Spenden nachfolgend Bericht erstattet und die Annahme genehmigt:

Einzahler	Verwendungszweck	Betrag
Hartmut Trimpler	Spende Jugendfeuerwehr am Wittensee	250,00 €
Denker & Wulf AG	Spende Jugendfeuerwehr am Wittensee	2.000,00 €
Stiftergemeinschaft der Förde Sparkasse	Spende Jugendfeuerwehr am Wittensee	2.618,00 €
Anja Stolschewski	Spende 2. Zug Jugendfeuerwehr am Wittensee	100,00 €
Maike Pentzin	Spende Jugendfeuerwehr am Wittensee	100,00 €
Raphael Hoge	Spende Jugendfeuerwehr am Wittensee	356,40 €
Raphael Hoge	Spende Jugendfeuerwehr am Wittensee	100,00 €
Karen Teske-Heilmann	Spende Musikbeteiligung Sommerfest	1.000,00 €

1.5 Risiko-/Chancen- und Prognoseberichterstattung

Die Gewerbesteuereinnahmen einer Gemeinde können großen Schwankungen unterliegen. Durch die tatsächlichen Abrechnungen von Vorjahren können hier auch erhebliche Mindereinnahmen bzw. Rückzahlungsverpflichtungen entstehen, die vorher nicht absehbar waren. Die Gemeinde Groß Wittensee hat im Jahr 2023 folgende Gewerbesteuereinnahmen erzielt:

	Plan	Ergebnis	Abweichung
Gesamtbetrag "Steuern und ähnliche Abgaben"	1.594.800,00 €	1.584.953,12 €	-0,62%
davon Gewerbesteuer	369.000,00 €	353.265,65 €	-4,26%
Anteil Gewerbesteuer am Gesamtbetrag	23,14%	22,29%	

Entwicklung der Gewerbesteuer:

	2020	2021	2022	2023	2024
Gewerbesteuer	154.404,00 €	154.942,00 €	422.993,77 €	220.485,90 €	353.265,65 €
Anteil am Gesamtbetrag „Steuern u. ähnl. Abgaben“	13,74 %	13,52 %	27,30 %	16,71 %	22,29 %

1.6 Vorgänge von besonderer Bedeutung

Im **Haushaltsjahr 2025** sind insgesamt folgende Investitionen geplant und teilen sich auf folgende Maßnahmen auf:

- Alte Schule nach Endwidmung 1.000.000 €
- Grundstücke Erschließungsgebiet 150.000 €
- Dienst- und Schutzkleidung FF 12.000 €
- Außentreppe FF-Gebäude 15.000 €
- SaPo MTA FF 1.000 €
- Schulneubau 617.400 €
- BGA KiTa 24.000 €
- Umgestaltung Seegarten 4.000 €
- Aufsitzrasenmäher Bauhof 10.000 €
- SaPo BGA Bauhof 1.000 €

Im Mai 2022 fand der bundesweite Zensus statt. In diesem Rahmen wurde die Einwohnerzahl der Gemeinden im Amt Hüttener Berge statistisch ermittelt. Die anhand einer 10 %igen Stichprobe erfolgte Hochrechnung der Einwohnerzahlen ist u.a. die Grundlage für die Verteilung von Finanzmitteln im Rahmen des Finanzausgleiches. Im Vergleich zu den ermittelten Einwohnerzahlen des letzten Zensus (2011) ergibt sich für die Gemeinden des Amtes Hüttener Berge ein Verlust von insgesamt 651 Einwohnerinnen und Einwohner. Die Konsequenz daraus ist eine Verringerung der Zuweisung aus dem Finanzausgleich. Gegen diese negativen Auswirkungen haben die amtsangehörigen Gemeinden einen Widerspruch zur Zensusfestsetzung beim StaLa und Einspruch zum FAG beim Innenministerium SH eingelegt.

Es liegen keine weiteren Vorgänge von besonderer Bedeutung vor.

Groß Wittensee, den _____

Volker Walther
- Bürgermeister -

2. Kennzahlen:

Aufwandsdeckungsgrad	=	$\frac{\text{Ordentliche Erträge} \times 100}{\text{Ordentliche Aufwendungen}}$	=	$\frac{4.242.060,92 \times 100}{4.075.094,80}$	=	104,10 %
-----------------------------	---	---	---	--	---	-----------------

2020	2021	2022	2023	2024
95,45 %	99,43 %	100,15 %	95,25 %	104,10 %

Personalaufwandsquote	=	$\frac{\text{Personalaufwendungen} \times 100}{\text{Ordentliche Aufwendungen}}$	=	$\frac{1.126.648,39 \times 100}{4.075.094,80}$	=	27,65 %
------------------------------	---	--	---	--	---	----------------

2020	2021	2022	2023	2024
25,16 %	26,08 %	23,95 %	25,41 %	27,65 %

Eigenkapitalquote I	=	$\frac{\text{Eigenkapital} \times 100}{\text{Bilanzsumme}}$	=	$\frac{3.012.120,88 \times 100}{14.896.794,19}$	=	20,22 %
----------------------------	---	---	---	---	---	----------------

2020	2021	2022	2023	2024
37,80 %	32,84 %	30,87 %	23,26 %	20,22 %

Eigenkapitalquote I + Sonderposten	=	$\frac{(\text{Eigenkapital} + \text{SoPo}) \times 100}{\text{Bilanzsumme}}$	=	$\frac{9.294.513,34 \times 100}{14.896.794,19}$	=	62,39 %
---	---	---	---	---	---	----------------

2020	2021	2022	2023	2024
80,74 %	70,05 %	65,48 %	59,12 %	62,39 %

Intensität d. Abschreibung	=	$\frac{\text{bilanzielle Abschreib.} \times 100}{\text{Ordentliche Aufwendungen}}$	=	$\frac{365.622,08 \times 100}{4.075.094,80}$	=	8,97 %
-----------------------------------	---	--	---	--	---	---------------

2020	2021	2022	2023	2024
10,60 %	7,99 %	8,13 %	8,61 %	8,97 %

Abschreibungsquote	=	$\frac{\text{Abschreib. auf Anlageverm.} \times 100}{\text{historische Anschaffungs- u. Herstellungskosten}}$	=	$\frac{314.622,29 \times 100}{12.311.562,98}$	=	2,56 %
---------------------------	---	---	---	---	---	---------------

2020	2021	2022	2023	2024
4,23 %	3,68 %	3,62 %	3,09 %	2,56 %

Investitionsquote	=	$\frac{\text{Gesamtinv. Anlageverm.} \times 100}{\text{Gesamte Abschreibungen}}$	=	$\frac{2.589.549,10 \times 100}{365.622,08}$	=	708,26 %
--------------------------	---	--	---	--	---	-----------------

2020	2021	2022	2023	2024
175,18 %	574,65 %	504,10 %	795,54 %	708,26 %

Investitionsquote II	=	$\frac{\text{Gesamtinv. Anlageverm.} \times 100}{\text{Gesamte Auszahlungen}}$	=	$\frac{2.589.549,10 \times 100}{7.407.650,20}$	=	34,96 %
-----------------------------	---	--	---	--	---	----------------

2020	2021	2022	2023	2024
17,61 %	33,63 %	31,25 %	45,13 %	34,96 %

Zinslastquote	=	$\frac{\text{Zinsen u. sonst. Finanzaufw.} \times 100}{\text{Ordentliche Aufwendungen}}$	=	$\frac{94.041,02 \times 100}{4.075.094,80}$	=	2,31 %
----------------------	---	--	---	---	---	---------------

2020	2021	2022	2023	2024
0,39 %	0,19 %	0,28 %	0,81 %	2,31 %

Erläuterungen zu den Kennzahlen der Ertragslage, Vermögens- und Schuldenlage sowie Finanzlage

Die Aussagekraft der ermittelten Kennzahlen ist in den ersten Jahren nur eingeschränkt gegeben, da keine Vergleichszahlen aus den „kameralen“ Vorjahren zur Verfügung stehen. Umfangreichere Jahresvergleiche werden erst in den Folgejahren möglich sein. Die interkommunale Vergleichbarkeit ist mit dem ermittelten Datenmaterial zwar möglich. Es gilt aber zu beachten, dass auch hier aufgrund unterschiedlicher Gemeindestrukturen nur eingeschränkte Vergleiche gezogen werden können.

Aufwandsdeckungsgrad

Der Aufwandsdeckungsgrad gibt an, in welcher Form die ordentlichen Aufwendungen durch die ordentlichen Erträge gedeckt werden. Ein hoher Deckungsgrad ist anzustreben. Erfolgt die Deckung der ordentlichen Aufwendungen durch die ordentlichen Erträge, heißt dies, dass die Kommune in der Lage ist, die laufende Verwaltungstätigkeit vollständig sicherzustellen.

Personalaufwandsquote

Diese Quote weist den Anteil der Personalaufwendungen an den ordentlichen Aufwendungen aus. Diese Kennzahl ist besonders im interkommunalen Vergleich kritisch zu hinterfragen. Ein Vergleich kann nur erfolgen, wenn identische Rahmenbedingungen vorherrschen, d.h. wenn z.B. fremdgeförderte Arbeitskräfte die ordentlichen Aufwendungen nicht belasten oder der Personalaufwand durch Fremdvergaben reduziert wird. Die Aufwendungen sind dann an anderer Stelle aufgetreten.

Eigenkapitalquote I

Die Eigenkapitalquote I misst den Anteil des Eigenkapitals an der Bilanzsumme. Sie gibt den Anteil am Vermögen wieder, der ohne Fremdmittel, Verpflichtungen oder Zuwendungen Dritter finanziert wurde. Je höher die Eigenkapitalquote I ist, desto „gesünder“ ist die Kommune. Eine Überschuldung der Kommune liegt vor, wenn das Eigenkapital verbraucht ist (ohne Berücksichtigung von Sonderposten).

Abschreibungsquote

Mit Hilfe der Abschreibungsquote wird das Verhältnis der jährlichen Abschreibung zum Wert aller Sachanlagen dargestellt. So lassen sich Aussagen zur durchschnittlichen Nutzungsdauer von Wirtschaftsgütern bzw. über das Tempo der Erneuerung der Anlagen treffen.

Intensität der Abschreibung

Um die Intensität der Abschreibungen zu ermitteln, werden diese in das Verhältnis zu den ordentlichen Aufwendungen gesetzt. Die Summe der Abschreibungen ist der Anteil an den ordentlichen Aufwendungen, der durch die Kommune nicht beeinflussbar ist.

Investitionsquote

Die Investitionsquote zeigt auf, in welchem Verhältnis die Abschreibungen und neue Investitionen stehen. Liegt die Quote bei 100 %, bleibt die Substanz erhalten. Sofern die Quote unter 100 % sinkt, sinkt der Wert des Anlagevermögens. Steigt die Quote auf über 100 %, so erhöht sich das Anlagevermögen der Kommune. Sofern es gelingt, die Investitionsquote regelmäßig über 100 % zu halten, wird eine Überalterung der Sachanlagen verhindert. Oftmals erfolgen Investitionen schubweise, so dass diese Kennzahl eher langfristig zu betrachten ist.

Investitionsquote II

Die Investitionsquote II zeigt auf, in welchem Verhältnis neue Investitionen zu den Gesamtauszahlungen eines Haushaltsjahres stehen. Oftmals erfolgen Investitionen schubweise, so dass auch diese Kennzahl eher langfristig zu betrachten ist.

Zinslastquote

Die Zinslastquote verdeutlicht, in welcher Höhe Belastungen aus Finanzaufwendungen zusätzlich zu den ordentlichen Aufwendungen aus der laufenden Verwaltungstätigkeit bestehen. Diese Kennzahl zeigt die Folgen und Auswirkungen von Kreditfinanzierungen auf. Je höher die Zinslast ist, desto weniger Handlungsspielräume bestehen für die Kommune.

3. Anhang

Erläuterungen der Bilanzpositionen mit Angaben zu Bilanzierungs- und Bewertungsmethoden

AKTIVA

1 Anlagevermögen

1.1 Immaterielle Vermögensgegenstände

Die Gemeinde Groß Wittensee hat Grunddienstbarkeiten, Nutzungsrechte an einer Druckrohrleitung (Abwasserbereich) und Urheberrechte an zwei Bildern im Bestand.

Immaterielle Vermögensgegenstände			31.12.2023	31.12.2024
			11.241,00 €	11.144,42 €
Zugänge	0,00 €	-96,58 €		
Abgänge	0,00 €			
Umbuchungen	0,00 €			
Abschreibungen	-96,58 €			

1.2 Sachanlagen

1.2.1 unbebaute Grundstücke und grundstücksgleiche Rechte

1.2.1.1 Grünflächen

Grünflächen			31.12.2023	31.12.2024
			9.542,87 €	9.542,87 €
Zugänge	0,00 €	0,00 €		
Abgänge	0,00 €			
Umbuchungen	0,00 €			
Abschreibungen	0,00 €			

1.2.1.2 Ackerland

Ackerland			31.12.2023	31.12.2024
			48.247,44 €	48.247,44 €
Zugänge	0,00 €	0,00 €		
Abgänge	0,00 €			
Umbuchungen	0,00 €			
Abschreibungen	0,00 €			

1.2.1.3 Wald, Forsten

Wald, Forst			31.12.2023	31.12.2024
			13.177,36 €	13.177,36 €
Zugänge	0,00 €	0,00 €		
Abgänge (Verkauf)	0,00 €			
Umbuchungen	0,00 €			
Abschreibungen	0,00 €			

1.2.1.4 sonstige unbebaute Grundstücke

In dieser Bilanzposition sind größtenteils die Grundstücke der Sportbootanlage mit Parkplatz, Regenrückhaltebecken + Pumpstation Abwasser und Seezugang sowie die Fläche für das Ehrenmal erfasst.

Sonstige unbebaute Grundstücke			31.12.2023	31.12.2024
			333.194,85 €	333.194,85 €
Zugänge	0,00 €	0,00 €		
Abgänge (Verkauf)	0,00 €			
Umbuchungen	0,00 €			
Abschreibungen	0,00 €			

1.2.2 bebaute Grundstücke und grundstücksgleiche Rechte

1.2.2.1 Kinder- und Jugendeinrichtungen

Hierunter wird das gesamte Grundstück für den Kindergarten mit Spielplatz sowie das Kindergartengebäude selbst bilanziert. Auch das Grundstück für Bolzplatz und Feuerwehrgerätehaus sind hier enthalten, da es mit dem Kindergarten Grundstück ein gemeinsames Flurstück bildet. Das Gebäude „Feuerwehrgerätehaus“ ist hingegen unter Pos. 1.2.2.4 geführt.

Grund und Boden bei Kinder- und Jugendeinrichtungen			31.12.2023	31.12.2024
			29.241,81 €	29.241,81 €
Zugänge	0,00 €	0,00 €		
Abgänge (Verkauf)	0,00 €			
Umbuchungen	0,00 €			
Abschreibungen	0,00 €			

Gebäude, Aufbauten, Betriebsvorrichtungen bei Kinder-/Jugendeinrichtungen			31.12.2023	31.12.2024
			1.951.299,57 €	1.981.954,60 €
Zugänge	0,00 €	30.655,03 €		
Abgänge (Verkauf)	0,00 €			
Umbuchungen	70.412,28 €			
Abschreibungen	-39.757,25 €			

Die Umbuchungen sind durch nachträgliche Aktivierungen der Anlage im Bau „KiTa Erweiterungsbau“ entstanden und kommen aus dem Kto. 09010000 (s. weiter unten).

1.2.2.2 Schulen

Unter dieser Bilanzposition sind die Schule, der Schulhof sowie der Schulgarten bilanziert.

Grund und Boden mit Schulen			31.12.2023	31.12.2024
			24.344,58 €	24.344,58 €
Zugänge	0,00 €	0,00 €		
Abgänge (Verkauf)	0,00 €			
Umbuchungen	0,00 €			
Abschreibungen	0,00 €			

Gebäude, Aufbauten, Betriebsvorrichtungen bei Schulen			31.12.2023	31.12.2024
			47.556,00 €	43.033,56 €
Zugänge	0,00 €	-4.522,44 €		
Abgänge (Verkauf)	0,00 €			
Umbuchungen	0,00 €			
Abschreibungen	-4.522,44 €			

1.2.2.3 Wohnbauten

-/-

1.2.2.4 Sonstige Dienst-, Geschäfts- und Betriebsgebäude

Folgende Dienst-, Geschäfts- und Betriebsgebäude wurden unter dieser Bilanzposition erfasst: *Feuerwehrgerätehaus (Grund u. Boden siehe Pos. 1.2.2.1), Sportplatz mit Vereinsheim, Surfplatz u. Seegarten, Bauhof, Dorfgemeinschaftshaus.*

Grund und Boden mit sonst. Dienst-, Geschäfts- u. Betriebsgeb.			31.12.2023	31.12.2024
			287.649,21 €	287.649,21 €
Zugänge	0,00 €	0,00 €		
Abgänge	0,00 €			
Umbuchungen	0,00 €			
Abschreibungen	0,00 €			

Gebäude, Aufbauten und Betriebsvorrichtungen bei sonst. Dienst-, Geschäfts- u. Betriebsgebäuden			31.12.2023	31.12.2024
			1.912.488,01 €	1.879.191,01 €
Zugänge	0,00 €	-33.297,00 €		
Abgänge	0,00 €			
Umbuchungen	0,00 €			
Abschreibungen	-33.297,00 €			

1.2.3. Infrastrukturvermögen

1.2.3.1 Grund und Boden des Infrastrukturvermögens

Diese Bilanzposition umfasst den Grund und Boden für Brücken und Tunnel, Gleise, Entwässerungs- und Abwasserbeseitigung, Straßen/Wege/Plätze und sonstigen Bauten des Infrastrukturvermögens (z.B. Wasserversorgung)

Grund und Boden des Infrastrukturvermögens			31.12.2023	31.12.2024
			650.712,02 €	650.896,16 €
Zugänge	184,14 €	184,14 €		
Abgänge (Verkauf)	0,00 €			
Umbuchungen	0,00 €			
Abschreibungen	0,00 €			

Der Zugang resultiert aus Kosten für den Kauf von Grundstücken.

1.2.3.2 Brücken und Tunnel

-/-

1.2.3.3 Gleisanlagen und Streckenausrüstung und Sicherheitsanlagen

-/-

1.2.3.4 Entwässerungs- und Abwasserbeseitigungsanlagen

Entwässerungs- und Abwasserbeseitigungsanlagen			31.12.2023	31.12.2024
			3.113.702,73 €	2.992.627,10 €
Zugänge	13.351,91 €	-121.075,63 €		
Abgänge	0,00 €			
Umbuchungen	0,00 €			
Abschreibungen	-134.427,54 €			

Im Zugang sind Kosten für die Absaugung eines Pumpwerkes (3.574,25 €) und dem Einbau einer Regenwasserleitung (9.777,66 €).

1.2.3.5 Straßennetze mit Wegen, Plätzen und Verkehrslenkungsanlagen

Zu dieser Bilanzposition zählen Straßen, Wege, Plätze und Verkehrslenkungsanlagen. Auch die Straßenbeleuchtung, Wanderwege und Verkehrsschilder sind hier zu buchen. Sämtliche Bauten des Infrastrukturvermögens werden ohne Grund und Boden erfasst und bewertet (Grund und Boden siehe Bilanz-Position 1.2.3.1).

Straßennetz mit Wegen, Plätzen und Verkehrslenkungsanlagen			31.12.2023	31.12.2024
			185.151,78 €	171.686,32 €
Zugänge	1.273,67 €	-13.465,46 €		
Abgänge	0,00 €			
Umbuchungen	0,00 €			
Abschreibungen	-14.739,13 €			

Im Zugang befinden Kosten für die Schulwegsicherung (922,56 €) und Straßenschildern (351,11 €) beim Produkt 54100000 „Gemeindestraßen“.

1.2.3.6 Sonstige Bauten des Infrastrukturvermögens

Hierzu zählen die Badestellen, Löschwasserstellen/Hydranten, die Buswartehäuschen sowie eigenes Breitbandinfrastrukturvermögen der Gemeinde Groß Wittensee.

Sonstige Bauten des Infrastrukturvermögens			31.12.2023	31.12.2024
			20.306,00 €	19.161,37 €
Zugänge	0,00 €	-1.144,63 €		
Abgänge	0,00 €			
Umbuchungen	0,00 €			
Abschreibungen	-1.144,63 €			

1.2.4 Bauten auf fremdem Grund und Boden

-/-

1.2.5 Kunstgegenstände, Kulturdenkmäler

Die Gemeinde Groß Wittensee besitzt ein Historisches Denkmal für die Gefallenen der Weltkriege.

Kunstgegenstände, Kulturdenkmäler			31.12.2023	31.12.2024
			1,00 €	1,00 €
Zugänge	0,00 €	0,00 €		
Abgänge	0,00 €			
Umbuchungen	0,00 €			
Abschreibungen	0,00 €			

1.2.6 Maschinen und technische Anlagen und Fahrzeuge

Kto. 0700000 - Maschinen und technische Anlagen, Fahrzeuge			31.12.2023	31.12.2024
			712.964,42 €	678.733,17 €
Zugänge	36.920,62 €	-34.231,25 €		
Abgänge	-1,00 €			
Umbuchungen	0,00 €			
Abschreibungen	-71.150,87 €			
nachrichtlich Gewinn aus Vollabgang i. H. v. 3.061 €				

Im Zugang sind beim Produkt 12600000 (Brandschutz) Kosten für die Beklebung des MTF der Jugendfeuerwehr und einer Antenne für die Funkanlage des Rettungsbootes (~2.200 €), beim Produkt 42400000 (Sportstätten und Bäder) für die Stromversorgung der Fahrradstation (~3.300 €) und beim Produkt 57300000 (Bauhof) ein Stromerzeuger, ein Kastenstreuer für den Winterdienst und zwei Rasenmähtrecker (~31.500 €). Zudem wurde der alte Mannschaftswagen der Jugendfeuerwehr veräußert.

Kto. 07910000 - Sammelposten für Maschinen, techn. Anlagen			31.12.2023	31.12.2024
			39.506,79 €	30.213,09 €
Zugänge	5.841,87 €	-9.293,70 €		
Abgänge	0,00 €			
Umbuchungen	0,00 €			
Abschreibungen	-15.135,57 €			

Für den Bereich Brandschutz (Produkt 12600000) wurden div. Ausstattungs- und Ausrüstungsgegenstände angeschafft.

1.2.7 Betriebs- und Geschäftsausstattung

Kto. 0800000 - Betriebs- und Geschäftsausstattung (BGA)			31.12.2023	31.12.2024
			132.710,80 €	121.451,60 €
Zugänge	8.572,63 €	-11.259,20 €		
Abgänge	0,00 €			
Umbuchungen	0,00 €			
Abschreibungen	-19.831,83 €			

Im Zugang sind beim Produkt 12600000 (Brandschutz) folgende Anschaffungen verbucht: ein Zelt + Zubehör für die Jugendfeuerwehr (5.496,48 €) und eine PKW Löschdecke (3.076,15 €).

Kto. 08910000 - Sammelposten für BGA			31.12.2023	31.12.2024
			67.066,09 €	49.579,21 €
Zugänge	3.117,87 €	-17.486,88 €		
Abgänge	0,00 €			
Umbuchungen	0,00 €			
Abschreibungen	-20.604,75 €			

Die Zugänge beinhalten beim Produkt 36500000 (Kindergarten) die Anschaffung eines iPads inklusive Zubehör (518,97 €), ein Karussell (403,50 €), ein Baummodell aus Schaumstoff (593,76 €), ein Reinigungswagen (804,13 €) und ein Drehstuhl (391,51 €) und beim Produkt 57300000 (Bauhof) die Anschaffung einer Anhängers (406 €).

1.2.8 geleistete Anzahlungen, Anlagen im Bau

Kto. 0901000 - geleistete Anzahlungen, Anlagen im Bau (Hochbaumaßn.)			31.12.2023	31.12.2024
			1.713.427,33 €	5.291.211,36 €
Zugänge	3.577.784,03 €	3.577.784,03 €		
Abgänge	0,00 €			
Umbuchungen	0,00 €			

Die Zugänge sind beim Produkt 21100000 (Grundschulen / Allg. Schulverwaltung) für den Neubau des Schulgebäudes und der Turnhalle.

Kto. 0902000 - geleistete Anzahlungen, Anlagen im Bau (Tiefbaumaßn.)			31.12.2023	31.12.2024
			0,00 €	0,00 €
Zugänge	70.412,28 €	0,00 €		
Abgänge	-70.412,28 €			
Umbuchungen	0,00 €			

Im Zugang sind nachträgliche Anschaffungs- und Herstellungskosten für die abgeschlossene Bau-
maßnahme „Erweiterungsneubau KiGa“ enthalten, welche direkt nachaktiviert wurden.

1.3 Finanzanlagen

1.3.1 Anteile an verbundenen Unternehmen

-/-

1.3.2 Beteiligungen

Kto. 1113000 - Nichtbörsennotierte Aktien			31.12.2023	31.12.2024
			1.114.604,20 €	0,00 €
Zugänge	0,00 €	-1.114.604,20 €		
Abgänge	-1.114.604,20 €			
Umbuchungen	0,00 €			
Abschreibungen	0,00 €			

Der Abgang stellt den Verkauf der SH Netz Aktien dar.

1.3.3 Sondervermögen

-/-

1.3.4 Ausleihungen

1.3.4.1 Ausleihungen an verbundene Unternehmen

-/-

1.3.4.2 sonstige Ausleihungen

-/-

1.3.5 Wertpapiere des Anlagevermögens

-/-

2 Umlaufvermögen

2.1 Vorräte

2.1.1 Roh-, Hilfs- und Betriebsstoffe

-/-

2.1.2 Unfertige Erzeugnisse und unfertige Leistungen

-/-

2.1.3 Fertige Erzeugnisse und Waren

-/-

2.1.4 Geleistete Anzahlungen und sonstige Vorräte

-/-

2.2 Forderungen und sonstige Vermögensgegenstände

2.2.1 Öffentlich-rechtliche Forderungen aus Dienstleistungen

Neben Forderungen aus Transfererträgen werden zu 2.2.1 auch Forderungen aus Verwaltungsgebühren, aus Benutzungsgebühren u. ä. Entgelten, aus zweckgebundenen Abgaben, aus sog. allgemeinen Zulagen (vom Bund o.a. Gemeinden), Konzessionsabgaben und Sonderposten gezeigt.

Öffentlich-rechtliche Forderungen aus Dienstleistungen			31.12.2023	31.12.2024
			75.456,51 €	79.309,52 €
Zugänge	3.853,01 €	3.853,01 €		
Abgänge (Zahlung)	0,00 €			
Umbuchungen	0,00 €			
Abschreibungen	0,00 €			

2.2.2 Sonstige öffentlich-rechtliche Forderungen

Diese Bilanzposition umfasst Forderungen aus Steuern u. ä. Abgaben wie Realsteuern, Anteile an Gemeinschaftssteuern, sonstige Gemeindesteuern, steuerähnliche Erträge (Bußgelder, Verspätungs-, Säumniszuschläge). Es werden auch Forderungen aus endgültig gewährten Zuwendungen und allgemeinen Umlagen aus Mitteln der EU, dem Bund, dem Land und anderer Gemeinden ausgewiesen (Schlüssel-, Fehlbetragszuweisungen, sonstige allgemeine Zuweisungen, Zuwendungen und Zuschüsse für laufende Zwecke).

Sonstige öffentlich-rechtliche Forderungen			31.12.2023	31.12.2024
			4.221,19 €	17.807,89 €
Zugänge	13.586,70 €	13.586,70 €		
Abgänge (Zahlung)	0,00 €			
Umbuchungen	0,00 €			
Abschreibungen	0,00 €			

2.2.3 Privatrechtliche Forderungen aus Dienstleistungen

Aufgezeigt werden Forderungen aus Mieten und Pachten, aus dem Verkauf von Anlagevermögen u. ä., sonstige privatrechtliche Entgelte, Erträge aus Kostenerstattungen und -umlagen.

Privatrechtliche Forderungen aus Dienstleistungen			31.12.2023	31.12.2024
			1.416,60 €	0,00 €
Zugänge	0,00 €	-1.416,60 €		
Abgänge (Zahlung)	-1.416,60 €			
Umbuchungen	0,00 €			
Abschreibungen	0,00 €			

2.2.4. Sonstige privatrechtliche Forderungen

Privatrechtliche Forderungen aus Dienstleistungen			31.12.2023	31.12.2024
			42.331,57 €	3.503,49 €
Zugänge	0,00 €	-38.828,08 €		
Abgänge (Zahlung)	-38.828,08 €			
Umbuchungen	0,00 €			
Abschreibungen	0,00 €			

2.2.5 Sonstige Vermögensgegenstände

-/-

2.3 Wertpapiere des Umlaufvermögens

-/-

2.4 Liquide Mittel

Liquide Mittel			31.12.2023	31.12.2024
			0,00 €	38.258,05 €
Zugänge (Erhöhung)	38.258,05 €	38.258,05 €		
Abgänge (Verringerung)	0,00 €			

3 Aktive Rechnungsabgrenzung

aRAP zur Abgrenzung der Rechnungsperioden

Der aktive Rechnungsabgrenzungsposten dient zur periodengerechten Abgrenzung von Aufwendungen.

aRAP zur Abgrenzung der Rechnungsperioden			31.12.2023	31.12.2024
			0,00 €	7.903,87 €
Zugänge (RAP für Aufwand 2025)	7.903,87 €	7.903,87 €		
Abgänge (Auflösung RAP aus 2023)	0,00 €			

aRAP für geleistete Zuweisungen und Zuschüsse

Nach § 40 Abs. 7 Satz 2 GemHVO-Doppik sind geleistete Zuweisungen und Zuschüsse für die Anschaffung und Herstellung von Vermögensgegenständen als Rechnungsabgrenzungsposten zu aktivieren.

aRAP aus geleisteten Investitionszuschüssen und -zuwendungen			31.12.2023	31.12.2024
			93.023,07 €	83.729,28 €
Zugänge	1.616,45 €	-9.293,79 €		
Abgänge	0,00 €			
Umbuchungen	0,00 €			
Abschreibungen	-10.910,24 €			

Es handelt sich hierbei um geleistete Zuschüsse / Zuweisungen für:

Kostenbeteiligung Linksabbiegerspur B203, 2004	5.290,00 €	4.232,00 €
Beteiligung Deckenern. B203 (alt), 17%, 2014	17.718,00 €	16.536,80 €
Mühlenverein, 1998	*1,00 €	0,00 €
Mühlenverein, 1999	*1,00 €	0,00 €
WSC Sicherungsbootunterstand, 1998	*1,00 €	0,00 €
Anteil Straßendurchlass K78 (Wasser- und Bodenverband) 2016	4.402,00 €	4.154,00 €
Zuschuss Laptops	1.815,00 €	1.485,00 €
Investitionskostenumlage SV Groß Wittensee/Holtsee 2020	499,00 €	*1,00 €
Investitionskostenumlage SV Groß Wittensee/Holtsee 2021 (o. Digitalpaket)	21.556,00 €	18.476,57 €
Investitionskostenumlage SV Groß Wittensee/Holtsee 2022 (o. Digitalpaket)	2.664,00 €	2.331,00 €
Investitionskostenzuschüsse mobile Endgeräte GV 2023	265,00 €	205,00 €
Investitionskostenzuschüsse mobile Endgeräte GV 2024		250,00 €
Investitionskostenzuweisung 2023 SV	2.359,79 €	2.097,59 €
Investitionszuschuss Geh-/Radweg vorm Amtsgebäude	36.451,28 €	32.775,52 €
Investitionsumlage 2022 nach Abrg. Digitalpakt		284,80 €
Investitionskostenzuweisung 2024 Schulverband		900,00 €
Summe	93.023,07 €	83.729,28 €

*Der Erinnerungsbetrag von 1,00 € wird mit dem Abschreibungslauf 2024 ausgebucht.

4 Nicht durch Eigenkapital gedeckter Fehlbetrag

-/-

PASSIVA

1 Eigenkapital

Vorwort zum Eigenkapital:

Die Neuaufteilung des Eigenkapitals zum 01.01.2024 nach § 60 Abs. 3 GemHVO wird gemäß dem Beschluss der Gemeindevertretung vom 05.06.2025 durchgeführt. Zudem wird die Ergebnismrücklage (Pos. 1.3) zum 01.01.2024 von der Ausgleichsrücklage abgelöst.

1.1 Allgemeine Rücklage

Allgemeine Rücklage			31.12.2023	31.12.2024
			2.356.395,10 €	2.550.000,00 €
Zugänge	0,00 €	193.604,90 €		
Abgänge	0,00 €			
Neuaufteilung Eigenkapital	193.604,90 €			

Die allgemeine Rücklage entspricht somit **30,80%** der Bilanzsumme.

1.2 Sonderrücklage

-/-

1.3 Ausgleichsrücklage

Die Ausgleichsrücklage dient zur Deckung von Jahresfehlbeträgen. Jahresüberschüsse werden i.d.R. ebenfalls in die Ausgleichsrücklage umgebucht. Der Ausgleich / die Umbuchung von Jahresfehlbeträgen / Jahresüberschüssen erfolgt im jeweiligen Folgejahr.

Ausgleichsrücklage			31.12.2023	31.12.2024
			725.732,64 €	389.195,78 €
Zugänge	0,00 €	-336.536,86 €		
Abgänge (Jahresfehlbetrag 2023)	-142.931,96 €			
Neuaufteilung Eigenkapital	-193.604,90 €			

Die Ausgleichsrücklage entspricht somit **15,26%** der Allgemeinen Rücklage.

Für die Inanspruchnahme der Ausgleichsrücklage sollte die Ausgleichsrücklage mindestens 15 % der allgemeinen Rücklage und die allgemeine Rücklage mindestens 20 % der Bilanzsumme aufweisen.

1.4 Vorgetragener Jahresfehlbetrag

-/-

1.5 Jahresüberschuss/Jahresfehlbetrag

Jahresüberschuss / Jahresfehlbetrag			31.12.2023	31.12.2024
			-142.931,96 €	72.925,10 €
Ergebnis des lfd. Jahres	72.925,10 €	215.857,06 €		
Umbuchung Ergebnis des Vorjahres	142.931,96 €			

Der Betrag ist im Jahr 2025 entsprechend des Beschlusses der Gemeindevertretung (§ 92 Gemeindeordnung) umzubuchen.

1.6 Nicht durch Eigenkapital gedeckter Fehlbetrag

-/-

2. Sonderposten

2.1 für aufzulösende Zuschüsse

aufzulösende Zuschüsse			31.12.2023	31.12.2024
			45.395,45 €	47.004,45 €
Zugänge	4.618,00 €	1.609,00 €		
Abgänge	0,00 €			
Umbuchungen	0,00 €			
Auflösung	-3.009,00 €			

Im Zugang befinden sich ein Zuschuss für die Beschaffung eines Mannschaftszeltes der Jugendfeuerwehr und eine Spende für die Beschriftung des Mannschaftswagens der Jugendfeuerwehr.

2.2 für aufzulösende Zuweisungen

aufzulösende Zuweisungen			31.12.2023	31.12.2024
			1.574.049,26 €	3.343.252,47 €
Zugänge	1.813.847,72 €	1.769.203,21 €		
Abgänge	0,00 €			
Umbuchungen	0,00 €			
Auflösung	-44.644,51 €			

Bei den Zugängen handelt es sich beim Produkt 12600000 (Brandschutz) um eine Nachberechnung der Investitionsumlage 2023 (3.110,36 €) und einer Zuweisung für die Sammelbeschaffung von Atemschutzausrüstung (571,06 €) und Einsatzschutzkleidung (2.000,06 €). Beim Produkt 21100000 (Schulen) sind zwei Landesförderungen für den Schulneubau verbucht (1.808.166,24 €).

2.3 für Beiträge

2.3.1 aufzulösende Beiträge

Die Gemeinde Groß Wittensee hat aufzulösende Beiträge für das Produkt 54100000 „Gemeindestraßen“ zu bilanzieren.

aufzulösende Beiträge			31.12.2023	31.12.2024
			94.227,00 €	84.041,93 €
Zugänge	0,00 €	-10.185,07 €		
Abgänge	0,00 €			
Umbuchungen	0,00 €			
Auflösung	-10.185,07 €			

2.3.2 nicht aufzulösende Beiträge

Die Gemeinde Groß Wittensee hat nicht aufzulösende Beiträge für das Produkt 53800000 „Abwasserbeseitigung“ (ab 01.01.2023) zu bilanzieren.

nicht aufzulösende Beiträge			31.12.2023	31.12.2024
			2.466.843,00 €	2.466.843,00 €
Zugänge	0,00 €	0,00 €		
Abgänge	0,00 €			
Umbuchungen	0,00 €			
Auflösung	0,00 €			

2.4 für Gebührenaussgleich

Kostenüberdeckungen der kostenrechnenden Einrichtungen am Ende eines Kalkulationszeitraumes, die nach Kommunalabgabengesetz in den folgenden drei Jahren ausgeglichen werden müssen, sind als Sonderposten für den Gebührenaussgleich anzusetzen.

Gebührenaussgleich Abwasser			31.12.2023	31.12.2024
			349.451,08 €	341.250,61 €
Zugänge (Zuführung)	0,00 €	-8.200,47 €		
Abgänge (Entnahme)	-8.200,47 €			

Der Abgang stellt die Entnahme der Unterdeckung 2024 zur Gebührenaussgleichsrücklage gemäß der Nachkalkulation dar.

2.5 für Treuhandvermögen	-/-
2.6 für Dauergrabpflege	-/-
2.7 für sonstige Sonderposten	-/-

3 Rückstellungen

3.1 Pensionsrückstellungen	-/-
3.2 Beihilferückstellungen	-/-
3.3 Altersteilzeitrückstellung	-/-
3.4 Rückstellung für später entstehende Kosten	-/-
3.5 Altlastenrückstellung	-/-
3.6 Steuerrückstellung	-/-
3.7 Verfahrensrückstellung	-/-
3.8 Finanzausgleichsrückstellung	-/-
3.9 Instandhaltungsrückstellung	-/-

3.10 Rückstellungen für Verbindlichkeiten aus Lieferungen und Leistungen

Rückstellungen für Verbindlichkeiten aus Lieferungen und Leistungen			31.12.2023	31.12.2024
			38.576,04 €	48.909,70 €
Zugänge	10.333,66 €	10.333,66 €		
Abgänge	0,00 €			

Beim Zugang handelt es sich um eine Rückstellung für die Kostenbeteiligung der Friedhöfe KG Bünsdorf.

3.11 Sonstige andere Rückstellungen	-/-
-------------------------------------	-----

4 Verbindlichkeiten

4.1 Anleihen	-/-
4.2 Verbindlichkeiten aus Krediten für Investitionen	
4.2.1 von verbundenen Unternehmen, Beteiligungen, Sondervermögen	-/-
4.2.2 vom öffentlichen Bereich	-/-

4.2.3 vom privaten Kreditmarkt

Verbindlichkeiten aus Krediten vom privaten Kreditmarkt			31.12.2023	31.12.2024
			3.164.092,29 €	4.906.500,95 €
Zugänge (Kreditaufnahmen)	2.944.000,00 €	1.742.408,66 €		
Abgänge (Tilgungen)	-1.201.591,34 €			
Umbuchungen	0,00 €			

Im Zugang befindet sich drei Darlehens-Teillauszahlungen für den KiTa Erweiterungsbau.

4.3 Verbindlichkeiten aus Kassenkrediten

Verbindlichkeiten aus Kassenkrediten			31.12.2023	31.12.2024
			1.528.468,09 €	0,00 €
Zugänge	0,00 €	-1.528.468,09 €		
Abgänge	-1.528.468,09 €			
Umbuchungen	0,00 €			

4.4 Verbindlichkeiten aus Vorgängen, die Kreditaufnahmen wirtschaftlich gleich kommen

-/-

4.5 Verbindlichkeiten aus Lieferungen und Leistungen

Verbindlichkeiten aus Lieferung und Leistungen			31.12.2023	31.12.2024
			380.100,40 €	503.514,29 €
Zugänge	123.413,89 €	123.413,89 €		
Abgänge (Zahlung)	0,00 €			
Umbuchungen	0,00 €			

4.6 Verbindlichkeiten aus Transferleistungen

Verbindlichkeiten aus Transferleistungen			31.12.2023	31.12.2024
			43.162,74 €	43.582,19 €
Zugänge	419,45 €	419,45 €		
Abgänge (Zahlung)	0,00 €			
Umbuchungen	0,00 €			

4.7 sonstige Verbindlichkeiten

Diese Position dient als bilanzielle Auffangposition für Verbindlichkeiten, die keiner der vorhergehenden Bilanzpositionen 4.1 - 4.6 zuzuordnen sind.

sonstige Verbindlichkeiten			31.12.2023	31.12.2024
			11.023,47 €	61.581,60 €
Zugänge	50.558,13 €	50.558,13 €		
Abgänge (Zahlung)	0,00 €			
Auflösung Vorjahresabgrenzung	0,00 €			

5 Passive Rechnungsabgrenzung

Der passive Rechnungsabgrenzungsposten dient zur periodengerechten Abgrenzung von Erträgen.

Die Gemeinde Groß Wittensee hat folgende pRAP für die Erträge des Jahres 2025 (und ggf. Folgejahre), die bereits im Jahr 2024 zahlungswirksam waren, gebildet:

pRAP zur Abgrenzung der Rechnungsperioden			31.12.2023	31.12.2024
			0,00 €	38.192,12 €
Zugänge (RAP für Ertrag 2025)	38.192,12 €	38.192,12 €		
Abgänge (Auflösung RAP aus 2023)	0,00 €			

Übersicht der Mitgliedschaften

Die Gemeinde Groß Wittensee ist Mitglied in nachfolgend aufgeführten Vereinen und Verbänden:

Produktsachkonto	Verein / Verband
11104000.54290000	SHGT, Schleswig-Holsteinischer Gemeindetag
12600000.53170000	Kameradschaftskasse „Sterbekasse“ der FF im Kreis RD-ECK
12601000.53170000	Kameradschaftskasse „Sterbekasse“ der J-FF im Kreis RD-ECK
12600000.54290000	Kreisfeuerwehrverband
27100000.52910000	Landesverband der VHS
27200000.54570000	Fahrbücherei
28100000.54290000	Verein für Kunst und Kultur Hüttener Berge e.V.
28100000.54290000	Mühlenverein Groß Wittensee e.V.
55100000.54290000	Naturpark Hüttener Berge e.V.
55400000.54290000	Naturschutzverein Hüttener Berge e.V.
5520000.53130000	Wasser- u. Bodenverbände

Jahresabschluss der Gemeinde Groß Wittensee

Anlage 23
Muster zu § 48 GemHVO-Doppik

<div>  <div> Bilanz Groß Wittensee </div> </div>							
1 ²	2	Bilanzwerte Stichtag 2023	Bilanzwerte Stichtag 2024	1 ²	2	Bilanzwerte Stichtag 2023	Bilanzwerte Stichtag 2024
	Aktiva (in EUR)				Passiva (in Euro)		
	1. Anlagevermögen	12.418.135,86	14.666.282,09	20	1. Eigenkapital	2.939.195,78	3.012.120,88
01	1.1 Immaterielle Vermögensgegenstände	11.241,00	11.144,42	201	1.1 Allgemeine Rücklage	2.356.395,10	2.550.000,00
02-09	1.2 Sachanlagen	11.292.290,66	14.655.137,67	202	1.2 Sonderrücklage		
2	1.2.1 Unbebaute Grundstücke u. grundstücksgleiche Rechte	404.162,52	404.162,52	203	1.3 Ausgleichsrücklage	725.732,64	389.195,78
021	1.2.1.1 Grünflächen	9.542,87	9.542,87	204	1.4 vorgetragener Jahresfehlbetrag		
022	1.2.1.2 Ackerland	48.247,44	48.247,44	205	1.5 Jahresüberschuss/ Jahresfehlbetrag	-142.931,96	72.925,10
023	1.2.1.3 Wald, Forsten	13.177,36	13.177,36	23	2. Sonderposten	4.529.965,79	6.282.392,46
029	1.2.1.4 Sonstige unbebaute Grundstücke	333.194,85	333.194,85	231	2.1 für aufzulösende Zuschüsse	45.395,45	47.004,45
03	1.2.2 Bebaute Grundstücke und grundstücksgleiche Rechte	4.252.579,18	4.245.414,77	232	2.2 für aufzulösende Zuweisungen	1.574.049,26	3.343.252,47
032	1.2.2.1 Kinder- und Jugendeinrichtungen	1.980.541,38	2.011.196,41	233	2.3 für Beiträge	2.561.070,00	2.550.884,93
033	1.2.2.2 Schulen	71.900,58	67.378,14	2331	2.3.1 für aufzulösende Beiträge	94.227,00	84.041,93
031	1.2.2.3 Wohnbauten			2332	2.3.2 für nicht aufzulösende Beiträge	2.466.843,00	2.466.843,00
034	1.2.2.4 Sonstige Dienst-, Geschäfts- und Betriebsgebäude	2.200.137,22	2.166.840,22	234	2.4 für Gebührenausschlag	349.451,08	341.250,61
04	1.2.3 Infrastrukturvermögen	3.969.872,53	3.834.370,95	235	2.5 für Treuhandvermögen		
041	1.2.3.1 Grund und Boden des Infrastrukturvermögens	650.712,02	650.896,16	236	2.6 für Dauergrabpflege		
042	1.2.3.2 Brücken und Tunnel			239	2.7 Sonstige Sonderposten		
043	1.2.3.3 Gleisanlagen mit Streckenausrüstung und Sicherheitsanlagen			25, 26, 27, 28	3. Rückstellungen	38.576,04	48.909,70
044	1.2.3.4 Entwässerungs- und Abwasserbeseitigungsanlagen	3.113.702,73	2.992.627,10	2511	3.1 Pensionsrückstellungen		
045	1.2.3.5 Straßennetze mit Wegen, Plätzen und Verkehrslenkungsanlagen	185.151,78	171.686,32	2512	3.2 Beihilferückstellungen		
046	1.2.3.6 Sonstige Bauten des Infrastrukturvermögens	20.306,00	19.161,37	281	3.3 Altersteilzeitrückstellungen		
05	1.2.4 Bauten auf fremdem Grund und Boden			261	3.4 Rückstellungen für später entstehende Kosten		
06	1.2.5 Kunstgegenstände, Denkmäler	1,00	1,00	262	3.5 Altlastenrückstellungen		
07	1.2.6 Maschinen, technische Anlagen, Fahrzeuge	752.471,21	708.946,26	282	3.6 Steuerrückstellungen		
08	1.2.7 Betriebs- und Geschäftsausstattung	199.776,89	171.030,81	283	3.7 Verfahrensrückstellungen		
09	1.2.8 Geleistete Anzahlungen, Anlagen im Bau	1.713.427,33	5.291.211,36	284	3.8 Finanzausgleichsrückstellungen		
	1.3 Finanzanlagen	1.114.604,20		27	3.9 Instandhaltungsrückstellungen		
10	1.3.1 Anteile an verbundenen Unternehmen			285	3.10 Rückstellungen f. Verbindlichk. f. i. HHJ emf. Lieferungen und Leistungen, für die keine Rechnung vorliegt u. d. Rechnungsbetrag nicht bekannt ist	38.576,04	48.909,70
11	1.3.2 Beteiligungen	1.114.604,20		289	3.11 Sonstige andere Rückstellungen		
12	1.3.3 Sondervermögen			3	4. Verbindlichkeiten	5.126.846,99	5.515.179,03
13	1.3.4 Ausleihungen			30-	4.1 Anleihen		
13-	1.3.4.1 Ausleihungen an verbundene Unternehmen, Beteiligungen, Sondervermögen			32	4.2 Verbindlichkeiten aus Krediten für Investitionen		

Jahresabschluss der Gemeinde Groß Wittensee

Anlage 23
Muster zu § 48 GemHVO-Döppik



Bilanz

Groß Wittensee

1 ²	2	Bilanzwerte Stichtag 2023	Bilanzwerte Stichtag 2024	1 ²	2	Bilanzwerte Stichtag 2023	Bilanzwerte Stichtag 2024
14-	1.3.4.2 Sonstige Ausleihungen			32-	4.2.1 Verbindlichkeiten von verbundenen Unternehmen, Beteiligungen, Sonderverm.		
	1.3.5 Wertpapiere des Anlagevermögens			32-	4.2.2 vom öffentlichen Bereich		
	2. Umlaufvermögen	123.425,67	138.878,95	32-	4.2.3 vom privaten Kreditmarkt	3.164.092,29	4.906.500,95
15	2.1 Vorräte			33-	4.3 Verbindlichkeiten aus Kassenkrediten	1.528.468,09	
151 152 153	2.1.1 Roh-, Hilfs- und Betriebsstoffe			34	4.4 Verbindlichkeiten aus Vorgängen, die Kreditaufnahmen wirtschaftlich gleichkommen		
1551 156	2.1.2 Unfertige Erzeugnisse, unfertige Leistungen			35	4.5 Verbindlichkeiten aus Lieferungen und Leistungen	380.100,40	503.514,29
1552 154	2.1.3 Fertige Erzeugnisse und Waren			36	4.6 Verbindlichkeiten aus Transferleistungen	43.162,74	43.582,19
157 158 159	2.1.4 Geleistete Anzahlungen und sonstige Vorräte			37	4.7 Sonstige Verbindlichkeiten	11.023,47	61.581,60
	2.2 Forderungen und sonstige Vermögensgegenstände	123.425,67	100.620,90	39	5. Passive Rechnungsabgrenzung		38.192,12
161	2.2.1 Öffentlich-rechtliche Forderungen aus Dienstleistungen	75.456,51	79.309,52				
169	2.2.2 Sonstige öffentlich-rechtliche Forderungen	4.221,19	17.807,89				
171	2.2.3 Privatrechtliche Forderungen aus Dienstleistungen	1.416,40					
179	2.2.4 Sonstige privatrechtliche Forderungen	42.331,57	3.503,49				
178	2.2.5 Sonstige Vermögensgegenstände						
14-	2.3 Wertpapiere des Umlaufvermögens						
18	2.4 Liquide Mittel		38.258,05				
19	3. Aktive Rechnungsabgrenzung	93.023,07	91.633,15				
	Summe Aktiva	12.634.584,60	14.896.794,19		Summe Passiva	12.634.584,60	14.896.794,19

¹ Bei Ämtern bzw. Gemeinden, die den Zahlungsverkehr im Rahmen der Sonderfinanzbuchhaltung für andere über ein eigenes wirtschaftlich zuzuordnendes Konto durchführen, sind zusätzlich die Bilanzpositionen Kto. 1692 und Kto. 375 auszuweisen. Bei amtsangehörigen Gemeinden bzw. Gemeinden, die den Zahlungsverkehr von anderen über ein ihr wirtschaftlich nicht zuzuordnendes Konto durchführen lassen, sind die Bilanzpositionen Kto. 185 und Kto. 335 auszuweisen.

² Die Ziffern geben an, in welchen Kontengruppen und Kontenarten veranschlagt wird.

Jahresabschluss der Gemeinde Groß Wittensee

Anlage 20
Muster zu § 45 GemHVO-Doppik



Ergebnisrechnung

Groß Wittensee

14	25	Ertrags- und Aufwandsarten 3	Ergebnis 2023 in EUR 4	Fortgeschr. Ansatz 2024 ² in EUR 5	Ist-Ergebnis 2024 in EUR 6	Vergleich Ansatz/Ist (Spalte 5/ Spalte 6) in EUR 7	übertr. Ermächti- gungen ³ in EUR 8
40	01	Steuern und ähnliche Abgaben	1.319.249,35	1.594.800,00	1.584.953,12	9.846,88	0,00
41	02	+ Zuwendungen und allgemeine Umlagen	1.497.712,28	1.602.000,00	1.611.382,58	-9.382,58	0,00
42	03	+ Sonstige Transfererträge	112,61	0,00	0,00	0,00	0,00
43	04	+ Öffentlich-rechtliche Leistungsentgelte	523.423,69	576.200,00	564.469,28	11.730,72	0,00
441 442 446	05	+ Privatrechtliche Leistungsentgelte	26.880,17	72.000,00	23.734,40	48.265,60	0,00
448	06	+ Kostenerstattungen und Kostenumlagen	469.658,66	144.000,00	175.253,18	-31.253,18	0,00
45	07	+ Sonstige Erträge	36.676,68	281.900,00	282.268,36	-368,36	0,00
471	08	+ Aktivierte Eigenleistungen	0,00	0,00	0,00	0,00	0,00
472	09	+/-Bestandsveränderungen	0,00	0,00	0,00	0,00	0,00
	10	= Erträge	3.873.713,44	4.270.900,00	4.242.060,92	28.839,08	0,00
50	11	Personalaufwendungen	-1.033.530,16	-1.031.900,00	-1.126.648,39	94.748,39	0,00
51	12	+ Versorgungsaufwendungen	0,00	0,00	0,00	0,00	0,00
52	13	+ Aufwendungen für Sach- u. Dienstleistungen	-511.028,33	-684.000,00	-598.888,23	-85.111,77	0,00
57	14	+ Bilanzielle Abschreibungen	-350.000,75	-358.800,00	-365.622,08	6.822,08	0,00
53	15	+ Transferaufwendungen	-1.817.605,09	-1.803.300,00	-1.797.198,99	-6.101,01	0,00
54	16	+ Sonstige Aufwendungen	-354.916,26	-201.300,00	-186.737,11	-14.562,89	0,00
	17	= Aufwendungen	-4.067.080,59	-4.079.300,00	-4.075.094,80	-4.205,20	0,00
	18	= Ergebnis der laufenden Verwaltungstätigkeit (= Zeilen 10/17)	-193.367,15	191.600,00	166.966,12	24.633,88	0,00
46	19	+ Finanzerträge	83.512,41	43.200,00	0,00	43.200,00	0,00
55	20	- Zinsen und sonstige Finanzaufwendungen	-33.077,22	-81.100,00	-94.041,02	12.941,02	0,00
	21	= Finanzergebnis (= Zeilen 19 und 20)	50.435,19	-37.900,00	-94.041,02	56.141,02	0,00
	22	= Jahresergebnis (= Zeilen 18 und 21)	-142.931,96	153.700,00	72.925,10	80.774,90	0,00

Jahresabschluss der Gemeinde Groß Wittensee



Erträge und Aufwendungen aus internen Leistungsbeziehungen

Groß Wittensee

	Nachrichtlich: Erträge und Aufwendungen aus internen Leistungsbeziehungen	Ergebnis 2023 in EUR	Fortgeschr. Ansatz 2024 in EUR	Ist-Ergebnis 2024 in EUR	Vergleich Ansatz/Ist in EUR
48	Erträge aus internen Leistungsbeziehungen	1.520,95	0	14.063,22	0,00
58	- Aufwendungen aus internen Leistungsbeziehungen	-1.520,95	0	-14.063,22	0,00
	Ergebnis aus internen Leistungsbeziehungen	0,00	0	0,00	0,00

Jahresabschluss der Gemeinde Groß Wittensee



Nettoabschreibungsaufwand

Groß Wittensee

	Nachrichtlich: Nettoabschreibungsaufwand	Ergebnis 2023 in EUR	Fortgeschr. Ansatz 2024 in EUR	Ist-Ergebnis 2024 in EUR	Vergleich Ansatz/Ist in EUR
571 + 574	bilanzielle Abschreibungen auf immaterielle Vermögensgegenstände und Sachanlagen	-350.000,75	0	-365.617,83	0,00
416 + 437	- Erträge aus der Auflösung von Sonderposten aus Zuschüssen und Zuweisungen	38.557,91	0	57.838,58	0,00
	Nettoabschreibungsaufwand	-311.442,84	0	-307.779,25	0,00

¹ Bei Inanspruchnahme der Ausgleichsrücklage nach § 26 Absatz 1 Satz 2 zum Haushaltsausgleich sind zusätzlich die Zeilen 23 und 24 darzustellen, ansonsten kann auf einen Ausweis verzichtet werden.

² Die fortgeschriebenen Planansätze umfassen:

- den Ansatz des Haushaltsjahres,
- die Veränderungen durch Nachträge
- die Inanspruchnahme der ein-oder gegenseitigen Deckungsfähigkeit und
- übertragene Ermächtigungen aus Haushaltsvorjahren

Nicht erfasst vom fortgeschriebenen Planansatz sind die über- und außerplanmäßigen Aufwendungen und die zweckgebundenen Mehrerträge und entsprechende -aufwendungen.

³ übertragene Ermächtigungen nach § 23 Abs. 1 GemHVO-Doppik ins Folgejahr.

⁴ Die Ziffern geben an, in welchen Kontengruppen und Kontenarten veranschlagt wurde.

⁵ laufende Nummerierung der Zeile

⁶ Jahresüberschuss/ Jahresfehlbetrag

Jahresabschluss der Gemeinde Groß Wittensee

Anlage 21
Muster zu § 46 GemHVO

<div>  <div> Finanzrechnung Groß Wittensee </div> </div>							
14	25	Ein- und Auszahlungsarten	Ergebnis 2023 in EUR	Fortgeschriebener Ansatz 2024 ² in EUR	Ist-Ergebnis 2024 in EUR	Vergleich Ansatz/Ist (Spalte 5 / Spalte 6) in EUR 7	übertragene Ermächtigungen ³ in EUR 8
60	01	Steuern und ähnliche Abgaben	1.344.624,52	1.594.800,00	1.604.469,26	-9.669,26	0,00
61	02	+ Zuwendungen und allgemeine Umlagen	1.463.898,20	1.550.100,00	1.595.618,52	-45.518,52	0,00
62	03	+ Sonstige Transfereinzahlungen	112,61	0,00	0,00	0,00	0,00
63	04	+ Öffentlich-rechtliche Leistungsentgelte	402.438,15	512.800,00	578.709,49	-65.909,49	0,00
641 642 646	05	+ Privatrechtliche Leistungsentgelte	26.546,59	72.000,00	24.456,56	47.543,44	0,00
648	06	+ Kostenerstattungen und Kostenumlagen	468.242,26	144.000,00	176.669,58	-32.669,58	0,00
65	07	+ Sonstige Einzahlungen	28.048,81	53.600,00	38.737,87	14.862,13	0,00
66	08	+ Zinsen und sonstige Finanzeinzahlungen	40.906,84	43.200,00	42.245,57	954,43	0,00
	09	= Einzahlungen aus laufender Verwaltungstätigkeit	3.774.817,98	3.970.500,00	4.060.906,85	-90.406,85	0,00
70	10	Personalauszahlungen	-1.033.536,66	-1.031.900,00	-1.126.641,89	94.741,89	0,00
71	11	+ Versorgungsauszahlungen	0,00	0,00	0,00	0,00	0,00
72	12	+ Auszahlungen für Sach- und Dienstleistungen	-481.248,98	-684.000,00	-576.426,90	-107.573,10	0,00
75	13	+ Zinsen und sonstige Finanzauszahlungen	-32.801,25	-94.200,00	-94.062,23	-137,77	0,00
73	14	+ Transferauszahlungen	-1.807.006,15	-1.803.300,00	-1.805.755,54	2.455,54	0,00
74	15	+ Sonstige Auszahlungen	-223.138,01	-201.300,00	-181.122,90	-20.177,10	0,00
	16	= Auszahlungen aus laufender Verwaltungstätigkeit (= Zeilen 10 bis 15)	-3.577.731,05	-3.814.700,00	-3.784.009,46	-30.690,54	0,00
	17	= Saldo aus laufender Verwaltungstätigkeit (= Zeilen 09/16)	197.086,93	155.800,00	276.897,39	-121.097,39	0,00
681	18	Einzahlungen aus Zuweisungen und Zuschüssen für Investitionen und Investitionsförderungsmaßnahmen	989.248,62	2.949.600,00	1.818.465,72	1.131.134,28	0,00
682	19	+ Einzahlungen aus der Veräußerung von Grundstücken und Gebäuden	0,00	0,00	0,00	0,00	0,00
683	20	+ Einzahlungen aus der Veräußerung von beweglichem Anlagevermögen	12.500,00	3.000,00	3.062,00	-62,00	0,00
684	21	+ Einzahlungen aus der Veräußerung von Finanzanlagen	0,00	1.379.400,00	1.353.019,04	26.380,96	0,00
685	22	+ Einzahlungen aus der Abwicklung von Baumaßnahmen	0,00	0,00	0,00	0,00	0,00
686	23	+ Einzahlungen aus Rückflüssen für Investitionen und Investitionsförderungsmaßnahmen Dritter)	0,00	0,00	0,00	0,00	0,00
688	24	+ Einzahlungen aus Beiträgen und ähnlichen Entgelten	0,00	118.600,00	0,00	118.600,00	0,00
689	25	+ Sonstige Investitionseinzahlungen	0,00	0,00	0,00	0,00	0,00
	26	= Einzahlungen aus Investitionstätigkeit	1.001.748,62	4.450.600,00	3.174.546,76	1.276.053,24	0,00
781	27	Ausz. von Zuweisungen und Zuschüssen für Investitionen und Investitionsförderungsmaßnahmen	-2.921,99	-22.280,28	-38.374,04	16.093,76	-21.780,28
782	28	+ Auszahlungen für den Erwerb von Grundstücken und Gebäuden	-416.752,00	-21.720,67	-1.946,83	-19.773,84	-21.720,67
783	29	+ Auszahlungen für den Erwerb von beweglichem Anlagevermögen	-139.173,75	-470.783,83	-57.617,49	-413.166,34	-15.783,83
784	30	+ Auszahlungen für den Erwerb von Finanzanlagen	0,00	0,00	0,00	0,00	0,00
785	31	+ Auszahlungen für Baumaßnahmen	-2.032.092,21	-10.180.700,00	-3.525.702,38	-6.654.997,62	-1.452.100,00
786	32	+ Auszahlungen für die Gewährung von Ausleihungen (für Investitionen Dritter)	0,00	0,00	0,00	0,00	0,00
787	33	+ Sonstige Investitionsauszahlungen	0,00	0,00	0,00	0,00	0,00
	34	= Auszahlungen aus Investitionstätigkeit (= Zeilen 27 bis 33)	-2.590.939,95	-10.695.484,78	-3.623.640,74	-7.071.844,04	-1.511.384,78

Jahresabschluss der Gemeinde Groß Wittensee

Anlage 21
Muster zu § 46 GemHVO



Finanzrechnung

Groß Wittensee

		Ein- und Auszahlungsarten	Ergebnis 2023 in EUR	Fortgeschriebener Ansatz 2024 ² in EUR	Ist-Ergebnis 2024 in EUR	Vergleich Ansatz/Ist (Spalte 5 / Spalte 6) in EUR 7	übertragene Ermächtigungen ³ in EUR
14	25	3	4	5	6	7	8
	35	= Saldo aus Investitionstätigkeit (= Zeilen 26/34)	-1.589.191,33	-6.244.884,78	-449.093,98	-5.795.790,80	-1.511.384,78
	35A	Einzahlungen aus fremden Finanzmitteln	35.979,28	0,00	426,21	-426,21	0,00
	35B	Auszahlungen aus fremden Finanzmitteln	-36.262,85	0,00	-3.933,35	3.933,35	0,00
	35C	Saldo aus fremden Finanzmitteln	-283,57	0,00	-3.507,14	3.507,14	0,00
	36	= Finanzmittelüberschuss/-fehlbetrag (= Zeilen 17, 35 und 35C)	-1.392.387,97	-6.089.084,78	-175.703,73	-5.913.381,05	-1.511.384,78
692	37	+ Aufnahme von Krediten für Investitionen und Investitionsförderungsmaßnahmen	675.000,00	5.553.000,00	2.944.000,00	2.609.000,00	0,00
695	38	+ Einzahlungen aus Rückflüssen von Darlehen aus der Anlage liquider Mittel	0,00	0,00	0,00	0,00	0,00
693	39	+ Aufnahme von Kassenkrediten (ohne Kontokorrent)	0,00	0,00	0,00	0,00	0,00
792	40	- Tilgung von Krediten für Investitionen und Investitionsförderungsmaßnahmen	-79.758,00	-1.224.100,00	-1.201.570,13	-22.529,87	0,00
795	41	- Auszahlungen aus der Gewährung von Darlehen zur Anlage liquider Mittel	0,00	0,00	0,00	0,00	0,00
793	42	- Tilgung von Kassenkrediten	0,00	0,00	0,00	0,00	0,00
	43	= Saldo aus Finanzierungstätigkeit	595.242,00	4.328.900,00	1.742.429,87	2.586.470,13	0,00
	44	= Finanzmittelsaldo (= Zeilen 36 und 43)	-797.145,97	-1.760.184,78	1.566.726,14	-3.326.910,92	-1.511.384,78
	45	+Anfangsbestand Liquide Mittel	-731.322,12	-416.276,80	-1.528.468,09	1.112.191,29	-899.816,53
332	46	-Anfangsbestand Kassenkredite aus Kontokorrent	0,00	0,00	0,00	0,00	0,00
332	47	+Endbestand Kassenkredite aus Kontokorrent	0,00	0,00	0,00	0,00	0,00
	48	=Endbestand Liquide Mittel (= Zeilen 44 bis 47)	-1.528.468,09	-2.176.461,58	38.258,05	-2.214.719,63	-2.411.201,31

Jahresabschluss der Gemeinde Groß Wittensee



Finanzrechnung fremde Finanzmittel

Groß Wittensee

	Nachrichtlich davon: Fremde Finanzmittel nach § 14 GemHVO-Doppik	in EUR
	Bestand Vorjahr	0,00
	+Einzahlungen	0,00
	-Auszahlungen	0,00
	Bestand Haushaltsjahr	0,00

Jahresabschluss der Gemeinde Groß Wittensee



Groß Wittensee

		Ergebnis 2023 in EUR	Fortgeschr. Ansatz 2024 in EUR	Ist-Ergebnis 2024 in EUR
	Nachrichtlich: an das Land abzuführender Beitrag nach §21 Abs. 2 AG-KHG, Einzahlungen aus der Veräußerung von Finanzanlagen, Auszahlungen aus dem Erwerb von Finanzanlagen, Tilgungen von Krediten für Investitionen und Investitionsförderungsmaßnahmen	0,00	0	0,00
7311..	abzuführender Beitrag nach §21 Abs. 2 AG-KHG	0,00	0	0,00
684	Einzahlungen aus der Veräußerung von Finanzanlagen	0,00	0	1.353.019,04
6842	Börsennotierte Aktien	0,00	0	0,00
6843	Nicht börsennotierte Aktien	0,00	0	1.114.604,20
6844	Sonstige Anteilsrechte	0,00	0	238.414,84
6845	Investmentzertifikate	0,00	0	0,00
6846	Kapitalmarktpapiere	0,00	0	0,00
6847	Geldmarktpapiere*	0,00	0	0,00
6848	Finanzderivate	0,00	0	0,00
784	Auszahlungen aus dem Erwerb von Finanzanlagen	0,00	0	0,00
7842	Börsennotierte Aktien	0,00	0	0,00
7843	Nicht börsennotierte Aktien	0,00	0	0,00
7844	Sonstige Anteilsrechte	0,00	0	0,00
7845	Investmentzertifikate	0,00	0	0,00
7846	Kapitalmarktpapiere	0,00	0	0,00
7847	Geldmarktpapiere*	0,00	0	0,00
7848	Finanzderivate	0,00	0	0,00
792..4	Umschuldung	0,00	0	0,00
792..5	Ordentliche Tilgung	0,00	0	0,00
792..6	Außerordentliche Tilgung	0,00	0	0,00

¹Bei Ämtern für deren amtsangehörigen Gemeinden sowie bei Gemeinden, soweit im Rahmen einer Sonderfinanzbuchhaltung die Durchführung des Zahlungsverkehrs über ein von der Gemeinde wirtschaftlich zuzuordnendes Konto vorgenommen wird, für diese Einheit sind zusätzlich die Zeilen 35 d (Kto. 673), 35 e (Kto. 773) und 35 f (Saldo aus Ein- und Auszahlungen) auszuweisen. Der vorgenannte Saldo ist bei der Berechnung des Finanzmittelüberschusses / -fehlbetrags in der Zeile 36 zu berücksichtigen.

²Die fortgeschriebenen Planansätze umfassen:

- den Ansatz des Haushaltsjahres,
- die Veränderungen durch Nachträge,
- die Inanspruchnahme der ein- oder gegenseitigen Deckungsfähigkeit und
- übertragene Ermächtigungen aus Haushaltsvorjahren.

Nicht erfasst vom fortgeschriebenen Planansatz sind die über- und außerplanmäßige Auszahlungen und die zweckgebundenen Mehreinzahlungen und entsprechende -auszahlungen.

³übertragene Ermächtigungen nach § 23 GemHVO-Doppik ins Folgejahr

⁴Die Ziffern geben an, in welchen Kontengruppen und Kontenarten veranschlagt wurde.

⁵laufende Nummerierung der Zeile

Jahresabschluss der Gemeinde Groß Wittensee

Anlage 22
Muster zu § 47 GemHVO-Döppik



Teilergebnisrechnung Produkt 111000 Verwaltungssteuerung und Service

Groß Wittensee

		Ertrags- und Aufwandsarten	Ergebnis 2023 in EUR 4	Fortgeschr. Ansatz 2024 ² in EUR 5	Ist-Ergebnis 2024 in EUR 6	Vergleich Ansatz/Ist (Spalte 5 / Spalte 6) in EUR 7	übertragene Ermächti- gungen ³ in EUR 8
14	25	3					
52	13	+ Aufwendungen für Sach- u. Dienstleistungen	-2.177,05	-2.700,00	-1.975,73	-724,27	0,00
57	14	+ Bilanzielle Abschreibungen	-365,00	-700,00	-440,00	-260,00	0,00
54	16	+ Sonstige Aufwendungen	-17.446,05	-19.900,00	-16.449,48	-3.450,52	0,00
	18	= Aufwendungen (= Zeilen 11 bis 16)	-19.988,10	-23.300,00	-18.865,21	-4.434,79	0,00
	19	= Ergebnis der laufenden Verwaltungstätigkeit (= Zeilen 10/18)	-19.988,10	-23.300,00	-18.865,21	-4.434,79	0,00
	23	= Ergebnis vor Berücksichtigung der internen Leistungsbeziehungen	-19.988,10	-23.300,00	-18.865,21	-4.434,79	0,00
	26	= Ergebnis (= Zeilen 23,24,25)	-19.988,10	-23.300,00	-18.865,21	-4.434,79	0,00

Jahresabschluss der Gemeinde Groß Wittensee



Produkt 111000 Verwaltungssteuerung und Service

Groß Wittensee

	Nachrichtlich: Nettoabschreibungsaufwand	Ergebnis 2023 in EUR	Fortgeschr. Ansatz 2024 in EUR	Ist-Ergebnis 2024 in EUR	Vergleich Ansatz/Ist in EUR
571 + 574	bilanzielle Abschreibungen auf immaterielle Vermögensgegenstände und Sachanlagen	-365,00	0	-440,00	0,00
	Nettoabschreibungsaufwand	-365,00	0	-440,00	0,00

Jahresabschluss der Gemeinde Groß Wittensee



Teilfinanzrechnung Produkt 111000 Verwaltungssteuerung und Service

Groß Wittensee

1	2	3	Ein- und Auszahlungsarten	Ergebnis 2023 in EUR 4	Fortgeschr. Ansatz 2024 ² in EUR 5	Ist-Ergebnis 2024 in EUR 6	Vergleich Ansatz/Ist in EUR 7	übertr. Ermächti- gungen ³ in EUR 8
72	12	+	Auszahlungen für Sach- und Dienstleistungen	-1.945,97	-2.700,00	-1.929,19	-770,81	0,00
74	15	+	Sonstige Auszahlungen	-17.356,05	-19.900,00	-16.509,48	-3.390,52	0,00
	16	=	Auszahlungen aus laufender Verwaltungstätigkeit (= Zeilen 10 bis 15)	-19.302,02	-22.600,00	-18.438,67	-4.161,33	0,00
	17	=	Saldo aus laufender Verwaltungstätigkeit (= Zeilen 09/16)	-19.302,02	-22.600,00	-18.438,67	-4.161,33	0,00

Jahresabschluss der Gemeinde Groß Wittensee



Produkt 111000 Verwaltungssteuerung und Service

Groß Wittensee

1	2	3	Ergebnis 2023 in EUR 4	Fortgeschr. Ansatz 2024 ² in EUR 5	Ist-Ergebnis 2024 in EUR 6	Vergleich Ansatz/Ist in EUR 7	übertr. Ermächti- gungen ³ in EUR 8
		Ein- und Auszahlungsarten					
781	27	Ausz. von Zuweisungen und Zuschüssen für	-300,00	-2.000,00	-300,00	-1.700,00	-2.000,00
	34	= Summe der investiven Auszahlungen (= Zeilen 27 bis 33)	-300,00	-2.000,00	-300,00	-1.700,00	-2.000,00
	35	= Saldo aus Investitionstätigkeit (= Zeilen 26/34)	-300,00	-2.000,00	-300,00	-1.700,00	-2.000,00

Jahresabschluss der Gemeinde Groß Wittensee

Anlage 22
Muster zu § 47 GemHVO-Döppik



Teilergebnisrechnung Produkt 111040 Einrichtungen für die gesamte Verwaltung

Groß Wittensee

		Ertrags- und Aufwandsarten	Ergebnis 2023 in EUR 4	Fortgeschr. Ansatz 2024 ² in EUR 5	Ist-Ergebnis 2024 in EUR 6	Vergleich Ansatz/Ist (Spalte 5 / Spalte 6) in EUR 7	übertragene Ermächti- gungen ³ in EUR 8
14	25	3					
448	06	+ Kostenerstattungen und Kostenumlagen	381,75	0,00	0,00	0,00	0,00
	10	= Erträge	381,75	0,00	0,00	0,00	0,00
50	11	Personalaufwendungen	-656,33	-700,00	0,00	-700,00	0,00
57	14	+ Bilanzielle Abschreibungen	0,00	-300,00	0,00	-300,00	0,00
54	16	+ Sonstige Aufwendungen	-7.226,64	-8.600,00	-6.140,91	-2.459,09	0,00
	18	= Aufwendungen (= Zeilen 11 bis 16)	-7.882,97	-9.600,00	-6.140,91	-3.459,09	0,00
	19	= Ergebnis der laufenden Verwaltungstätigkeit (= Zeilen 10/18)	-7.501,22	-9.600,00	-6.140,91	-3.459,09	0,00
	23	= Ergebnis vor Berücksichtigung der internen Leistungsbeziehungen	-7.501,22	-9.600,00	-6.140,91	-3.459,09	0,00
	26	= Ergebnis (= Zeilen 23,24,25)	-7.501,22	-9.600,00	-6.140,91	-3.459,09	0,00

Jahresabschluss der Gemeinde Groß Wittensee



Teilfinanzrechnung Produkt 111040 Einrichtungen für die gesamte Verwaltung

Groß Wittensee

1	2	3	Ein- und Auszahlungsarten	Ergebnis 2023 in EUR 4	Fortgeschr. Ansatz 2024 ² in EUR 5	Ist-Ergebnis 2024 in EUR 6	Vergleich Ansatz/Ist in EUR 7	übertr. Ermächti- gungen ³ in EUR 8
648	06	+	Kostenerstattungen und Kostenumlagen	381,75	0,00	0,00	0,00	0,00
	09		= Einzahlungen aus laufender Verwaltungstätigkeit	381,75	0,00	0,00	0,00	0,00
70	10		Personalauszahlungen	-662,83	-700,00	6,50	-706,50	0,00
74	15	+	Sonstige Auszahlungen	-11.166,98	-8.600,00	-5.985,87	-2.614,13	0,00
	16		= Auszahlungen aus laufender Verwaltungstätigkeit (= Zeilen 10 bis 15)	-11.829,81	-9.300,00	-5.979,37	-3.320,63	0,00
	17		= Saldo aus laufender Verwaltungstätigkeit (= Zeilen 09/16)	-11.448,06	-9.300,00	-5.979,37	-3.320,63	0,00

Jahresabschluss der Gemeinde Groß Wittensee

Anlage 22
Muster zu § 47 GemHVO-Döppik



Teilergebnisrechnung Produkt 11110 Allgemeines Grundvermögen

Groß Wittensee

		Ertrags- und Aufwandsarten	Ergebnis 2023 in EUR 4	Fortgeschr. Ansatz 2024 ² in EUR 5	Ist-Ergebnis 2024 in EUR 6	Vergleich Ansatz/Ist (Spalte 5 / Spalte 6) in EUR 7	übertragene Ermächti- gungen ³ in EUR 8
14	25	3					
41	02	+ Zuwendungen und allgemeine Umlagen	0,00	200,00	0,00	200,00	0,00
441 442 446	05	+ Privatrechtliche Leistungsentgelte	952,32	300,00	244,67	55,33	0,00
448	06	+ Kostenerstattungen und Kostenumlagen	0,00	0,00	17.184,84	-17.184,84	0,00
	10	= Erträge	952,32	500,00	17.429,51	-16.929,51	0,00
50	11	Personalaufwendungen	-18.987,28	-27.800,00	-30.631,65	2.831,65	0,00
52	13	+ Aufwendungen für Sach- u. Dienstleistungen	-979,51	-1.300,00	-93,53	-1.206,47	0,00
57	14	+ Bilanzielle Abschreibungen	-266,52	-2.200,00	-266,00	-1.934,00	0,00
54	16	+ Sonstige Aufwendungen	-930,54	-2.000,00	-1.260,50	-739,50	0,00
	18	= Aufwendungen (= Zeilen 11 bis 16)	-21.163,85	-33.300,00	-32.251,68	-1.048,32	0,00
	19	= Ergebnis der laufenden Verwaltungstätigkeit (= Zeilen 10/18)	-20.211,53	-32.800,00	-14.822,17	-17.977,83	0,00
	23	= Ergebnis vor Berücksichtigung der internen Leistungsbeziehungen	-20.211,53	-32.800,00	-14.822,17	-17.977,83	0,00
	26	= Ergebnis (= Zeilen 23,24,25)	-20.211,53	-32.800,00	-14.822,17	-17.977,83	0,00

Jahresabschluss der Gemeinde Groß Wittensee



Produkt 111110 Allgemeines Grundvermögen

Groß Wittensee

	Nachrichtlich: Nettoabschreibungsaufwand	Ergebnis 2023 in EUR	Fortgeschr. Ansatz 2024 in EUR	Ist-Ergebnis 2024 in EUR	Vergleich Ansatz/Ist in EUR
571 + 574	bilanzielle Abschreibungen auf immaterielle Vermögensgegenstände und Sachanlagen	-266,52	0	-266,00	0,00
	Nettoabschreibungsaufwand	-266,52	0	-266,00	0,00

Jahresabschluss der Gemeinde Groß Wittensee



Teilfinanzrechnung Produkt 111110 Allgemeines Grundvermögen

Groß Wittensee

1	2	3	Ein- und Auszahlungsarten	Ergebnis 2023 in EUR 4	Fortgeschr. Ansatz 2024 ² in EUR 5	Ist-Ergebnis 2024 in EUR 6	Vergleich Ansatz/Ist in EUR 7	übertr. Ermächti- gungen ³ in EUR 8
641 642 646	05		+ Privatrechtliche Leistungsentgelte	993,99	300,00	228,00	72,00	0,00
648	06		+ Kostenerstattungen und Kostenumlagen	0,00	0,00	17.184,84	-17.184,84	0,00
	09		= Einzahlungen aus laufender Verwaltungstätigkeit	993,99	300,00	17.412,84	-17.112,84	0,00
70	10		Personalauszahlungen	-18.987,28	-27.800,00	-30.631,65	2.831,65	0,00
72	12		+ Auszahlungen für Sach- und Dienstleistungen	-499,15	-1.300,00	-323,59	-976,41	0,00
74	15		+ Sonstige Auszahlungen	-930,54	-2.000,00	-1.271,25	-728,75	0,00
	16		= Auszahlungen aus laufender Verwaltungstätigkeit (= Zeilen 10 bis 15)	-20.416,97	-31.100,00	-32.226,49	1.126,49	0,00
	17		= Saldo aus laufender Verwaltungstätigkeit (= Zeilen 09/16)	-19.422,98	-30.800,00	-14.813,65	-15.986,35	0,00

Jahresabschluss der Gemeinde Groß Wittensee

Anlage 22
Muster zu § 47 GemHVO-Döppik



Teilergebnisrechnung Produkt 121000 Statistik und Wahlen

Groß Wittensee

		Ertrags-und Aufwandsarten	Ergebnis 2023 in EUR 4	Fortgeschr. Ansatz 2024 ² in EUR 5	Ist-Ergebnis 2024 in EUR 6	Vergleich Ansatz/Ist (Spalte 5 / Spalte 6) in EUR 7	übertragene Ermächti- gungen ³ in EUR 8
14	25	3					
54	16	+ Sonstige Aufwendungen	-102,80	-600,00	0,00	-600,00	0,00
	18	= Aufwendungen (= Zeilen 11 bis 16)	-102,80	-600,00	0,00	-600,00	0,00
	19	= Ergebnis der laufenden Verwaltungstätigkeit (= Zeilen 10/18)	-102,80	-600,00	0,00	-600,00	0,00
	23	= Ergebnis vor Berücksichtigung der internen Leistungsbeziehungen	-102,80	-600,00	0,00	-600,00	0,00
	26	= Ergebnis (= Zeilen 23,24,25)	-102,80	-600,00	0,00	-600,00	0,00

Jahresabschluss der Gemeinde Groß Wittensee



Teilfinanzrechnung Produkt 121000 Statistik und Wahlen

Groß Wittensee

1	2	3	Ein- und Auszahlungsarten	Ergebnis 2023 in EUR 4	Fortgeschr. Ansatz 2024 ² in EUR 5	Ist-Ergebnis 2024 in EUR 6	Vergleich Ansatz/Ist in EUR 7	übertr. Ermächti- gungen ³ in EUR 8
74	15		+ Sonstige Auszahlungen	-102,80	-600,00	0,00	-600,00	0,00
	16		= Auszahlungen aus laufender Verwaltungstätigkeit (= Zeilen 10 bis 15)	-102,80	-600,00	0,00	-600,00	0,00
	17		= Saldo aus laufender Verwaltungstätigkeit (= Zeilen 09/16)	-102,80	-600,00	0,00	-600,00	0,00

Jahresabschluss der Gemeinde Groß Wittensee

Anlage 22
Muster zu § 47 GemHVO-Döppik



Teilergebnisrechnung Produkt 126000 Brandschutz

Groß Wittensee

		Ertrags- und Aufwandsarten	Ergebnis 2023 in EUR 4	Fortgeschr. Ansatz 2024 ² in EUR 5	Ist-Ergebnis 2024 in EUR 6	Vergleich Ansatz/Ist (Spalte 5 / Spalte 6) in EUR 7	übertragene Ermächti- gungen ³ in EUR 8
14	25	3					
41	02	+ Zuwendungen und allgemeine Umlagen	9.430,44	15.300,00	14.190,36	1.109,64	0,00
43	04	+ Öffentlich-rechtliche Leistungsentgelte	0,00	200,00	0,00	200,00	0,00
441 442 446	05	+ Privatrechtliche Leistungsentgelte	470,00	0,00	556,40	-556,40	0,00
448	06	+ Kostenerstattungen und Kostenumlagen	2.605,60	12.000,00	1.898,20	10.101,80	0,00
45	07	+ Sonstige Erträge	0,00	3.000,00	3.061,00	-61,00	0,00
	10	= Erträge	12.506,04	30.500,00	19.705,96	10.794,04	0,00
50	11	Personalaufwendungen	0,00	0,00	-4.582,62	4.582,62	0,00
52	13	+ Aufwendungen für Sach- u. Dienstleistungen	-52.278,43	-41.400,00	-60.275,45	18.875,45	0,00
57	14	+ Bilanzielle Abschreibungen	-81.531,50	-55.000,00	-78.860,35	23.860,35	0,00
53	15	+ Transferaufwendungen	-9.415,28	-5.000,00	-3.519,15	-1.480,85	0,00
54	16	+ Sonstige Aufwendungen	-15.110,45	-15.800,00	-16.453,97	653,97	0,00
	18	= Aufwendungen (= Zeilen 11 bis 16)	-158.335,66	-117.200,00	-163.691,54	46.491,54	0,00
	19	= Ergebnis der laufenden Verwaltungstätigkeit (= Zeilen 10/18)	-145.829,62	-86.700,00	-143.985,58	57.285,58	0,00
55	21	- Zinsen und sonstige Finanzaufwendungen	-3.192,32	0,00	0,00	0,00	0,00
	22	= Finanzergebnis (= Zeilen 20 und 21)	-3.192,32	0,00	0,00	0,00	0,00
	23	= Ergebnis vor Berücksichtigung der internen Leistungsbeziehungen	-149.021,94	-86.700,00	-143.985,58	57.285,58	0,00
	26	= Ergebnis (= Zeilen 23,24,25)	-149.021,94	-86.700,00	-143.985,58	57.285,58	0,00

Jahresabschluss der Gemeinde Groß Wittensee



Produkt 126000 Brandschutz

Groß Wittensee

	Nachrichtlich: Nettoabschreibungsaufwand	Ergebnis 2023 in EUR	Fortgeschr. Ansatz 2024 in EUR	Ist-Ergebnis 2024 in EUR	Vergleich Ansatz/Ist in EUR
571 + 574	bilanzielle Abschreibungen auf immaterielle Vermögensgegenstände und Sachanlagen	-81.531,50	0	-78.860,35	0,00
416 + 437	- Erträge aus der Auflösung von Sonderposten aus Zuschüssen und Zuweisungen	7.430,44	0	14.040,36	0,00
	Nettoabschreibungsaufwand	-74.101,06	0	-64.819,99	0,00

Jahresabschluss der Gemeinde Groß Wittensee



Teilfinanzrechnung Produkt 126000 Brandschutz

Groß Wittensee

1	2	3	Ein- und Auszahlungsarten	Ergebnis 2023 in EUR 4	Fortgeschr. Ansatz 2024 ² in EUR 5	Ist-Ergebnis 2024 in EUR 6	Vergleich Ansatz/Ist in EUR 7	übertr. Ermächti- gungen ³ in EUR 8
61	02		+ Zuwendungen und allgemeine Umlagen	2.000,00	0,00	0,00	0,00	0,00
63	04		+ Öffentlich-rechtliche Leistungsentgelte	0,00	200,00	0,00	200,00	0,00
641 642 646	05		+ Privatrechtliche Leistungsentgelte	470,00	0,00	556,40	-556,40	0,00
648	06		+ Kostenerstattungen und Kostenumlagen	1.189,20	12.000,00	3.314,60	8.685,40	0,00
	09		= Einzahlungen aus laufender Verwaltungstätigkeit	3.659,20	12.200,00	3.871,00	8.329,00	0,00
70	10		Personalauszahlungen	0,00	0,00	-4.582,62	4.582,62	0,00
72	12		+ Auszahlungen für Sach- und Dienstleistungen	-47.161,05	-41.400,00	-43.848,47	2.448,47	0,00
75	13		+ Zinsen und sonstige Finanzauszahlungen	-3.192,32	0,00	0,00	0,00	0,00
73	14		+ Transferauszahlungen	-8.195,28	-5.000,00	-4.739,15	-260,85	0,00
74	15		+ Sonstige Auszahlungen	-13.435,77	-15.800,00	-18.219,88	2.419,88	0,00
	16		= Auszahlungen aus laufender Verwaltungstätigkeit (= Zeilen 10 bis 15)	-71.984,42	-62.200,00	-71.390,12	9.190,12	0,00
	17		= Saldo aus laufender Verwaltungstätigkeit (= Zeilen 09/16)	-68.325,22	-50.000,00	-67.519,12	17.519,12	0,00

Jahresabschluss der Gemeinde Groß Wittensee



Produkt 126000 Brandschutz

Groß Wittensee

1	2	3	Ein- und Auszahlungsarten	Ergebnis 2023 in EUR 4	Fortgeschr. Ansatz 2024 ² in EUR 5	Ist-Ergebnis 2024 in EUR 6	Vergleich Ansatz/Ist in EUR 7	übertr. Ermächti- gungen ³ in EUR 8
681	18		Einzahlungen aus Zuweisungen und Zuschüssen für	74.644,90	1.900,00	2.571,12	-671,12	0,00
683	20		+ Einzahlungen aus der Veräußerung von beweglichem Anlagevermögen	12.500,00	3.000,00	3.062,00	-62,00	0,00
	26		= Summe der investiven Einzahlungen	87.144,90	4.900,00	5.633,12	-733,12	0,00
783	29		+ Auszahlungen für den Erwerb von beweglichem Anlagevermögen	-20.293,59	-7.500,00	-11.347,26	3.847,26	0,00
	34		= Summe der investiven Auszahlungen (= Zeilen 27 bis 33)	-20.293,59	-7.500,00	-11.347,26	3.847,26	0,00
	35		= Saldo aus Investitionstätigkeit (= Zeilen 26/34)	66.851,31	-2.600,00	-5.714,14	3.114,14	0,00

Jahresabschluss der Gemeinde Groß Wittensee

Anlage 22
Muster zu § 47 GemHVO-Döppik



Teilergebnisrechnung Produkt 126010 Jugendfeuerwehr

Groß Wittensee

		Ertrags- und Aufwandsarten	Ergebnis 2023 in EUR 4	Fortgeschr. Ansatz 2024 ² in EUR 5	Ist-Ergebnis 2024 in EUR 6	Vergleich Ansatz/Ist (Spalte 5 / Spalte 6) in EUR 7	übertragene Ermächti- gungen ³ in EUR 8
14	25	3					
41	02	+ Zuwendungen und allgemeine Umlagen	33.491,74	27.700,00	31.903,83	-4.203,83	0,00
441 442 446	05	+ Privatrechtliche Leistungsentgelte	500,00	0,00	239,98	-239,98	0,00
448	06	+ Kostenerstattungen und Kostenumlagen	119,70	0,00	78,90	-78,90	0,00
	10	= Erträge	34.111,44	27.700,00	32.222,71	-4.522,71	0,00
52	13	+ Aufwendungen für Sach- u. Dienstleistungen	-16.323,34	-19.200,00	-17.785,75	-1.414,25	0,00
57	14	+ Bilanzielle Abschreibungen	-9.951,81	-15.100,00	-13.138,61	-1.961,39	0,00
53	15	+ Transferaufwendungen	-982,67	-500,00	-249,00	-251,00	0,00
54	16	+ Sonstige Aufwendungen	-1.390,49	-1.200,00	-831,60	-368,40	0,00
	18	= Aufwendungen (= Zeilen 11 bis 16)	-28.648,31	-36.000,00	-32.004,96	-3.995,04	0,00
	19	= Ergebnis der laufenden Verwaltungstätigkeit (= Zeilen 10/18)	5.463,13	-8.300,00	217,75	-8.517,75	0,00
	23	= Ergebnis vor Berücksichtigung der internen Leistungsbeziehungen	5.463,13	-8.300,00	217,75	-8.517,75	0,00
	26	= Ergebnis (= Zeilen 23,24,25)	5.463,13	-8.300,00	217,75	-8.517,75	0,00

Jahresabschluss der Gemeinde Groß Wittensee



Produkt 126010 Jugendfeuerwehr

Groß Wittensee

	Nachrichtlich: Nettoabschreibungsaufwand	Ergebnis 2023 in EUR	Fortgeschr. Ansatz 2024 in EUR	Ist-Ergebnis 2024 in EUR	Vergleich Ansatz/Ist in EUR
571 + 574	bilanzielle Abschreibungen auf immaterielle Vermögensgegenstände und Sachanlagen	-9.951,81	0	-13.138,61	0,00
416 + 437	- Erträge aus der Auflösung von Sonderposten aus Zuschüssen und Zuweisungen	5.439,25	0	8.696,99	0,00
	Nettoabschreibungsaufwand	-4.512,56	0	-4.441,62	0,00

Jahresabschluss der Gemeinde Groß Wittensee



Teilfinanzrechnung Produkt 126010 Jugendfeuerwehr

Groß Wittensee

1	2	3	Ein- und Auszahlungsarten	Ergebnis 2023 in EUR 4	Fortgeschr. Ansatz 2024 ² in EUR 5	Ist-Ergebnis 2024 in EUR 6	Vergleich Ansatz/Ist in EUR 7	übertr. Ermächti- gungen ³ in EUR 8
61	02		+ Zuwendungen und allgemeine Umlagen	28.052,49	22.300,00	22.666,79	-366,79	0,00
641 642 646	05		+ Privatrechtliche Leistungsentgelte	0,00	0,00	739,98	-739,98	0,00
648	06		+ Kostenerstattungen und Kostenumlagen	119,70	0,00	78,90	-78,90	0,00
	09		= Einzahlungen aus laufender Verwaltungstätigkeit	28.172,19	22.300,00	23.485,67	-1.185,67	0,00
72	12		+ Auszahlungen für Sach- und Dienstleistungen	-15.998,39	-19.200,00	-18.077,33	-1.122,67	0,00
73	14		+ Transferauszahlungen	-982,67	-500,00	-249,00	-251,00	0,00
74	15		+ Sonstige Auszahlungen	-1.390,49	-1.200,00	-831,60	-368,40	0,00
	16		= Auszahlungen aus laufender Verwaltungstätigkeit (= Zeilen 10 bis 15)	-18.371,55	-20.900,00	-19.157,93	-1.742,07	0,00
	17		= Saldo aus laufender Verwaltungstätigkeit (= Zeilen 09/16)	9.800,64	1.400,00	4.327,74	-2.927,74	0,00

Jahresabschluss der Gemeinde Groß Wittensee



Produkt 126010 Jugendfeuerwehr

Groß Wittensee

1	2	3	Ein- und Auszahlungsarten	Ergebnis 2023 in EUR 4	Fortgeschr. Ansatz 2024 ² in EUR 5	Ist-Ergebnis 2024 in EUR 6	Vergleich Ansatz/Ist in EUR 7	übertr. Ermächti- gungen ³ in EUR 8
681	18		Einzahlungen aus Zuweisungen und Zuschüssen für	31.906,47	5.200,00	7.728,36	-2.528,36	0,00
	26		= Summe der investiven Einzahlungen	31.906,47	5.200,00	7.728,36	-2.528,36	0,00
783	29		+ Auszahlungen für den Erwerb von beweglichem Anlagevermögen	-49.278,20	-6.000,00	-8.373,84	2.373,84	0,00
	34		= Summe der investiven Auszahlungen (= Zeilen 27 bis 33)	-49.278,20	-6.000,00	-8.373,84	2.373,84	0,00
	35		= Saldo aus Investitionstätigkeit (= Zeilen 26/34)	-17.371,73	-800,00	-645,48	-154,52	0,00

Jahresabschluss der Gemeinde Groß Wittensee

Anlage 22
Muster zu § 47 GemHVO-Döppik



Teilergebnisrechnung Produkt 211000 Grundschulen

Groß Wittensee

		Ertrags-und Aufwandsarten	Ergebnis 2023 in EUR 4	Fortgeschr. Ansatz 2024 ² in EUR 5	Ist-Ergebnis 2024 in EUR 6	Vergleich Ansatz/Ist (Spalte 5 / Spalte 6) in EUR 7	übertragene Ermächti- gungen ³ in EUR 8
14	25	3					
41	02	+ Zuwendungen und allgemeine Umlagen	2.353,38	2.300,00	2.353,29	-53,29	0,00
	10	= Erträge	2.353,38	2.300,00	2.353,29	-53,29	0,00
57	14	+ Bilanzielle Abschreibungen	-5.206,42	-7.300,00	-4.925,23	-2.374,77	0,00
	18	= Aufwendungen (= Zeilen 11 bis 16)	-5.206,42	-7.300,00	-4.925,23	-2.374,77	0,00
	19	= Ergebnis der laufenden Verwaltungstätigkeit (= Zeilen 10/18)	-2.853,04	-5.000,00	-2.571,94	-2.428,06	0,00
	23	= Ergebnis vor Berücksichtigung der internen Leistungsbeziehungen	-2.853,04	-5.000,00	-2.571,94	-2.428,06	0,00
	26	= Ergebnis (= Zeilen 23,24,25)	-2.853,04	-5.000,00	-2.571,94	-2.428,06	0,00

Jahresabschluss der Gemeinde Groß Wittensee



Produkt 211000 Grundschulen

Groß Wittensee

	Nachrichtlich: Nettoabschreibungsaufwand	Ergebnis 2023 in EUR	Fortgeschr. Ansatz 2024 in EUR	Ist-Ergebnis 2024 in EUR	Vergleich Ansatz/Ist in EUR
571 + 574	bilanzielle Abschreibungen auf immaterielle Vermögensgegenstände und Sachanlagen	-5.206,42	0	-4.925,23	0,00
416 + 437	- Erträge aus der Auflösung von Sonderposten aus Zuschüssen und Zuweisungen	2.353,38	0	2.353,29	0,00
	Nettoabschreibungsaufwand	-2.853,04	0	-2.571,94	0,00

Jahresabschluss der Gemeinde Groß Wittensee



Produkt 211000 Grundschulen

Groß Wittensee

1	2	3	Ein- und Auszahlungsarten	Ergebnis 2023 in EUR 4	Fortgeschr. Ansatz 2024 ² in EUR 5	Ist-Ergebnis 2024 in EUR 6	Vergleich Ansatz/Ist in EUR 7	übertr. Ermächti- gungen ³ in EUR 8
681	18		Einzahlungen aus Zuweisungen und Zuschüssen für	0,00	2.942.500,00	1.808.166,24	1.134.333,76	0,00
	26		= Summe der investiven Einzahlungen	0,00	2.942.500,00	1.808.166,24	1.134.333,76	0,00
782	28		+ Auszahlungen für den Erwerb von Grundstücken und Gebäuden	-309.250,33	-21.720,67	-1.356,57	-20.364,10	-21.720,67
785	31		+ Auszahlungen für Baumaßnahmen	-1.332.085,78	-9.156.419,32	-3.420.361,62	-5.736.057,70	-498.319,32
	34		= Summe der investiven Auszahlungen (= Zeilen 27 bis 33)	-1.641.336,11	-9.178.139,99	-3.421.718,19	-5.756.421,80	-520.039,99
	35		= Saldo aus Investitionstätigkeit (= Zeilen 26/34)	-1.641.336,11	-6.235.639,99	-1.613.551,95	-4.622.088,04	-520.039,99

Jahresabschluss der Gemeinde Groß Wittensee

Anlage 22
Muster zu § 47 GemHVO-Döppik



Teilergebnisrechnung Produkt 243000 Sonstige schulische Aufgaben

Groß Wittensee

		Ertrags-und Aufwandsarten	Ergebnis 2023 in EUR 4	Fortgeschr. Ansatz 2024 ² in EUR 5	Ist-Ergebnis 2024 in EUR 6	Vergleich Ansatz/Ist (Spalte 5 / Spalte 6) in EUR 7	übertragene Ermächti- gungen ³ in EUR 8
14	25	3					
448	06	+ Kostenerstattungen und Kostenumlagen	332.745,22	0,00	0,00	0,00	0,00
	10	= Erträge	332.745,22	0,00	0,00	0,00	0,00
57	14	+ Bilanzielle Abschreibungen	-4.173,71	-4.000,00	-4.304,28	304,28	0,00
53	15	+ Transferaufwendungen	-466.600,00	-446.700,00	-453.140,67	6.440,67	0,00
	18	= Aufwendungen (= Zeilen 11 bis 16)	-470.773,71	-450.700,00	-457.444,95	6.744,95	0,00
	19	= Ergebnis der laufenden Verwaltungstätigkeit (= Zeilen 10/18)	-138.028,49	-450.700,00	-457.444,95	6.744,95	0,00
	23	= Ergebnis vor Berücksichtigung der internen Leistungsbeziehungen	-138.028,49	-450.700,00	-457.444,95	6.744,95	0,00
	26	= Ergebnis (= Zeilen 23,24,25)	-138.028,49	-450.700,00	-457.444,95	6.744,95	0,00

Jahresabschluss der Gemeinde Groß Wittensee



Produkt 243000 Sonstige schulische Aufgaben

Groß Wittensee

	Nachrichtlich: Nettoabschreibungsaufwand	Ergebnis 2023 in EUR	Fortgeschr. Ansatz 2024 in EUR	Ist-Ergebnis 2024 in EUR	Vergleich Ansatz/Ist in EUR
571 + 574	bilanzielle Abschreibungen auf immaterielle Vermögensgegenstände und Sachanlagen	-4.173,71	0	-4.304,28	0,00
	Nettoabschreibungsaufwand	-4.173,71	0	-4.304,28	0,00

Jahresabschluss der Gemeinde Groß Wittensee



Teilfinanzrechnung Produkt 243000 Sonstige schulische Aufgaben

Groß Wittensee

1	2	3	Ein- und Auszahlungsarten	Ergebnis 2023 in EUR 4	Fortgeschr. Ansatz 2024 ² in EUR 5	Ist-Ergebnis 2024 in EUR 6	Vergleich Ansatz/Ist in EUR 7	übertr. Ermächti- gungen ³ in EUR 8
648	06		+ Kostenerstattungen und Kostenumlagen	332.745,22	0,00	0,00	0,00	0,00
	09		= Einzahlungen aus laufender Verwaltungstätigkeit	332.745,22	0,00	0,00	0,00	0,00
73	14		+ Transferauszahlungen	-466.600,00	-446.700,00	-453.140,67	6.440,67	0,00
	16		= Auszahlungen aus laufender Verwaltungstätigkeit (= Zeilen 10 bis 15)	-466.600,00	-446.700,00	-453.140,67	6.440,67	0,00
	17		= Saldo aus laufender Verwaltungstätigkeit (= Zeilen 09/16)	-133.854,78	-446.700,00	-453.140,67	6.440,67	0,00

Jahresabschluss der Gemeinde Groß Wittensee



Produkt 243000 Sonstige schulische Aufgaben

Groß Wittensee

1	2	3	Ein- und Auszahlungsarten	Ergebnis 2023 in EUR 4	Fortgeschr. Ansatz 2024 ² in EUR 5	Ist-Ergebnis 2024 in EUR 6	Vergleich Ansatz/Ist in EUR 7	übertr. Ermächti- gungen ³ in EUR 8
781	27		Ausz. von Zuweisungen und Zuschüssen für	-2.621,99	-19.780,28	-1.316,45	-18.463,83	-19.780,28
	34		= Summe der investiven Auszahlungen (= Zeilen 27 bis 33)	-2.621,99	-19.780,28	-1.316,45	-18.463,83	-19.780,28
	35		= Saldo aus Investitionstätigkeit (= Zeilen 26/34)	-2.621,99	-19.780,28	-1.316,45	-18.463,83	-19.780,28

Jahresabschluss der Gemeinde Groß Wittensee

Anlage 22
Muster zu § 47 GemHVO-Döppik



Teilergebnisrechnung Produkt 271000 Volkshochschulen

Groß Wittensee

		Ertrags- und Aufwandsarten	Ergebnis 2023 in EUR 4	Fortgeschr. Ansatz 2024 ² in EUR 5	Ist-Ergebnis 2024 in EUR 6	Vergleich Ansatz/Ist (Spalte 5 / Spalte 6) in EUR 7	übertragene Ermächti- gungen ³ in EUR 8
14	25	3					
41	02	+ Zuwendungen und allgemeine Umlagen	642,85	800,00	978,40	-178,40	0,00
43	04	+ Öffentlich-rechtliche Leistungsentgelte	5.500,00	5.000,00	5.500,00	-500,00	0,00
	10	= Erträge	6.142,85	5.800,00	6.478,40	-678,40	0,00
50	11	Personalaufwendungen	0,00	0,00	-6,39	6,39	0,00
52	13	+ Aufwendungen für Sach- u. Dienstleistungen	-6.792,55	-7.500,00	-5.875,00	-1.625,00	0,00
53	15	+ Transferaufwendungen	0,00	-300,00	0,00	-300,00	0,00
54	16	+ Sonstige Aufwendungen	-473,36	-2.700,00	-1.124,76	-1.575,24	0,00
	18	= Aufwendungen (= Zeilen 11 bis 16)	-7.265,91	-10.500,00	-7.006,15	-3.493,85	0,00
	19	= Ergebnis der laufenden Verwaltungstätigkeit (= Zeilen 10/18)	-1.123,06	-4.700,00	-527,75	-4.172,25	0,00
	23	= Ergebnis vor Berücksichtigung der internen Leistungsbeziehungen	-1.123,06	-4.700,00	-527,75	-4.172,25	0,00
	26	= Ergebnis (= Zeilen 23,24,25)	-1.123,06	-4.700,00	-527,75	-4.172,25	0,00

Jahresabschluss der Gemeinde Groß Wittensee



Teilfinanzrechnung Produkt 271000 Volkshochschulen

Groß Wittensee

1	2	3	Ein- und Auszahlungsarten	Ergebnis 2023 in EUR 4	Fortgeschr. Ansatz 2024 ² in EUR 5	Ist-Ergebnis 2024 in EUR 6	Vergleich Ansatz/Ist in EUR 7	übertr. Ermächti- gungen ³ in EUR 8
61	02		+ Zuwendungen und allgemeine Umlagen	642,85	800,00	978,40	-178,40	0,00
63	04		+ Öffentlich-rechtliche Leistungsentgelte	5.500,00	5.000,00	5.500,00	-500,00	0,00
	09		= Einzahlungen aus laufender Verwaltungstätigkeit	6.142,85	5.800,00	6.478,40	-678,40	0,00
70	10		Personalauszahlungen	0,00	0,00	-6,39	6,39	0,00
72	12		+ Auszahlungen für Sach- und Dienstleistungen	-6.715,27	-7.500,00	-5.753,47	-1.746,53	0,00
73	14		+ Transferauszahlungen	0,00	-300,00	0,00	-300,00	0,00
74	15		+ Sonstige Auszahlungen	-472,76	-2.700,00	-1.110,48	-1.589,52	0,00
	16		= Auszahlungen aus laufender Verwaltungstätigkeit (= Zeilen 10 bis 15)	-7.188,03	-10.500,00	-6.870,34	-3.629,66	0,00
	17		= Saldo aus laufender Verwaltungstätigkeit (= Zeilen 09/16)	-1.045,18	-4.700,00	-391,94	-4.308,06	0,00

Jahresabschluss der Gemeinde Groß Wittensee

Anlage 22
Muster zu § 47 GemHVO-Doppik



Teilergebnisrechnung Produkt 272000 Büchereien

Groß Wittensee

		Ertrags-und Aufwandsarten	Ergebnis 2023 in EUR 4	Fortgeschr. Ansatz 2024 ² in EUR 5	Ist-Ergebnis 2024 in EUR 6	Vergleich Ansatz/Ist (Spalte 5 / Spalte 6) in EUR 7	übertragene Ermächti- gungen ³ in EUR 8
14	25	3					
54	16	+ Sonstige Aufwendungen	-3.657,58	-3.900,00	-3.742,10	-157,90	0,00
	18	= Aufwendungen (= Zeilen 11 bis 16)	-3.657,58	-3.900,00	-3.742,10	-157,90	0,00
	19	= Ergebnis der laufenden Verwaltungstätigkeit (= Zeilen 10/18)	-3.657,58	-3.900,00	-3.742,10	-157,90	0,00
	23	= Ergebnis vor Berücksichtigung der internen Leistungsbeziehungen	-3.657,58	-3.900,00	-3.742,10	-157,90	0,00
	26	= Ergebnis (= Zeilen 23,24,25)	-3.657,58	-3.900,00	-3.742,10	-157,90	0,00

Jahresabschluss der Gemeinde Groß Wittensee



Teilfinanzrechnung Produkt 272000 Büchereien

Groß Wittensee

1	2	3	Ein- und Auszahlungsarten	Ergebnis 2023 in EUR 4	Fortgeschr. Ansatz 2024 ² in EUR 5	Ist-Ergebnis 2024 in EUR 6	Vergleich Ansatz/Ist in EUR 7	übertr. Ermächti- gungen ³ in EUR 8
74	15		+ Sonstige Auszahlungen	-3.657,58	-3.900,00	-3.742,10	-157,90	0,00
	16		= Auszahlungen aus laufender Verwaltungstätigkeit (= Zeilen 10 bis 15)	-3.657,58	-3.900,00	-3.742,10	-157,90	0,00
	17		= Saldo aus laufender Verwaltungstätigkeit (= Zeilen 09/16)	-3.657,58	-3.900,00	-3.742,10	-157,90	0,00

Jahresabschluss der Gemeinde Groß Wittensee

Anlage 22
Muster zu § 47 GemHVO-Döppik



Teilergebnisrechnung Produkt 281000 Heimat- und sonstige Kulturpflege

Groß Wittensee

		Ertrags- und Aufwandsarten	Ergebnis 2023 in EUR 4	Fortgeschr. Ansatz 2024 ² in EUR 5	Ist-Ergebnis 2024 in EUR 6	Vergleich Ansatz/Ist (Spalte 5 / Spalte 6) in EUR 7	übertragene Ermächti- gungen ³ in EUR 8
14	25	3					
441 442 446	05	+ Privatrechtliche Leistungsentgelte	0,00	1.000,00	1.004,00	-4,00	0,00
	10	= Erträge	0,00	1.000,00	1.004,00	-4,00	0,00
52	13	+ Aufwendungen für Sach- u. Dienstleistungen	-711,52	-5.800,00	-7.304,04	1.504,04	0,00
57	14	+ Bilanzielle Abschreibungen	-408,06	-1.300,00	-2,00	-1.298,00	0,00
53	15	+ Transferaufwendungen	-105,00	-1.000,00	-3.105,00	2.105,00	0,00
54	16	+ Sonstige Aufwendungen	-165,00	-400,00	-105,00	-295,00	0,00
	18	= Aufwendungen (= Zeilen 11 bis 16)	-1.389,58	-8.500,00	-10.516,04	2.016,04	0,00
	19	= Ergebnis der laufenden Verwaltungstätigkeit (= Zeilen 10/18)	-1.389,58	-7.500,00	-9.512,04	2.012,04	0,00
	23	= Ergebnis vor Berücksichtigung der internen Leistungsbeziehungen	-1.389,58	-7.500,00	-9.512,04	2.012,04	0,00
	26	= Ergebnis (= Zeilen 23,24,25)	-1.389,58	-7.500,00	-9.512,04	2.012,04	0,00

Jahresabschluss der Gemeinde Groß Wittensee



Produkt 281000 Heimat- und sonstige Kulturpflege

Groß Wittensee

	Nachrichtlich: Nettoabschreibungsaufwand	Ergebnis 2023 in EUR	Fortgeschr. Ansatz 2024 in EUR	Ist-Ergebnis 2024 in EUR	Vergleich Ansatz/Ist in EUR
571 + 574	bilanzielle Abschreibungen auf immaterielle Vermögensgegenstände und Sachanlagen	-408,06	0	-2,00	0,00
	Nettoabschreibungsaufwand	-408,06	0	-2,00	0,00

Jahresabschluss der Gemeinde Groß Wittensee



Teilfinanzrechnung Produkt 281000 Heimat- und sonstige Kulturpflege

Groß Wittensee

1	2	3	Ein- und Auszahlungsarten	Ergebnis 2023 in EUR 4	Fortgeschr. Ansatz 2024 ² in EUR 5	Ist-Ergebnis 2024 in EUR 6	Vergleich Ansatz/Ist in EUR 7	übertr. Ermächti- gungen ³ in EUR 8
641 642 646	05		+ Privatrechtliche Leistungsentgelte	0,00	1.000,00	1.004,00	-4,00	0,00
	09		= Einzahlungen aus laufender Verwaltungstätigkeit	0,00	1.000,00	1.004,00	-4,00	0,00
72	12		+ Auszahlungen für Sach- und Dienstleistungen	-647,96	-5.800,00	-6.551,27	751,27	0,00
73	14		+ Transferauszahlungen	-105,00	-1.000,00	-3.105,00	2.105,00	0,00
74	15		+ Sonstige Auszahlungen	-105,00	-400,00	-165,00	-235,00	0,00
	16		= Auszahlungen aus laufender Verwaltungstätigkeit (= Zeilen 10 bis 15)	-857,96	-7.200,00	-9.821,27	2.621,27	0,00
	17		= Saldo aus laufender Verwaltungstätigkeit (= Zeilen 09/16)	-857,96	-6.200,00	-8.817,27	2.617,27	0,00

Jahresabschluss der Gemeinde Groß Wittensee

Anlage 22
Muster zu § 47 GemHVO-Doppik



Teilergebnisrechnung Produkt 331000 Förderung von Trägern der Wohlfahrtspflege

Groß Wittensee

		Ertrags-und Aufwandsarten	Ergebnis 2023 in EUR 4	Fortgeschr. Ansatz 2024 ² in EUR 5	Ist-Ergebnis 2024 in EUR 6	Vergleich Ansatz/Ist (Spalte 5 / Spalte 6) in EUR 7	übertragene Ermächti- gungen ³ in EUR 8
14	25	3					
53	15	+ Transferaufwendungen	-1.050,00	-1.100,00	-1.035,00	-65,00	0,00
54	16	+ Sonstige Aufwendungen	0,00	-100,00	0,00	-100,00	0,00
	18	= Aufwendungen (= Zeilen 11 bis 16)	-1.050,00	-1.200,00	-1.035,00	-165,00	0,00
	19	= Ergebnis der laufenden Verwaltungstätigkeit (= Zeilen 10/18)	-1.050,00	-1.200,00	-1.035,00	-165,00	0,00
	23	= Ergebnis vor Berücksichtigung der internen Leistungsbeziehungen	-1.050,00	-1.200,00	-1.035,00	-165,00	0,00
	26	= Ergebnis (= Zeilen 23,24,25)	-1.050,00	-1.200,00	-1.035,00	-165,00	0,00

Jahresabschluss der Gemeinde Groß Wittensee



Teilfinanzrechnung Produkt 331000 Förderung von Trägern der Wohlfahrtspflege

Groß Wittensee

1	2	Ein- und Auszahlungsarten 3	Ergebnis 2023 in EUR 4	Fortgeschr. Ansatz 2024 ² in EUR 5	Ist-Ergebnis 2024 in EUR 6	Vergleich Ansatz/Ist in EUR 7	übertr. Ermächti- gungen ³ in EUR 8
73	14	+ Transferauszahlungen	-1.050,00	-1.100,00	-1.035,00	-65,00	0,00
74	15	+ Sonstige Auszahlungen	0,00	-100,00	0,00	-100,00	0,00
	16	= Auszahlungen aus laufender Verwaltungstätigkeit (= Zeilen 10 bis 15)	-1.050,00	-1.200,00	-1.035,00	-165,00	0,00
	17	= Saldo aus laufender Verwaltungstätigkeit (= Zeilen 09/16)	-1.050,00	-1.200,00	-1.035,00	-165,00	0,00

Jahresabschluss der Gemeinde Groß Wittensee

Anlage 22
Muster zu § 47 GemHVO-Döppik



Teilergebnisrechnung Produkt 361100 Förderung von Kindern in Tageseinrichtungen

Groß Wittensee

		Ertrags-und Aufwandsarten	Ergebnis 2023 in EUR 4	Fortgeschr. Ansatz 2024 ² in EUR 5	Ist-Ergebnis 2024 in EUR 6	Vergleich Ansatz/Ist (Spalte 5 / Spalte 6) in EUR 7	übertragene Ermächti- gungen ³ in EUR 8
14	25	3					
53	15	+ Transferaufwendungen	-334.392,24	-365.000,00	-368.340,79	3.340,79	0,00
	18	= Aufwendungen (= Zeilen 11 bis 16)	-334.392,24	-365.000,00	-368.340,79	3.340,79	0,00
	19	= Ergebnis der laufenden Verwaltungstätigkeit (= Zeilen 10/18)	-334.392,24	-365.000,00	-368.340,79	3.340,79	0,00
	23	= Ergebnis vor Berücksichtigung der internen Leistungsbeziehungen	-334.392,24	-365.000,00	-368.340,79	3.340,79	0,00
	26	= Ergebnis (= Zeilen 23,24,25)	-334.392,24	-365.000,00	-368.340,79	3.340,79	0,00

Jahresabschluss der Gemeinde Groß Wittensee



Teilfinanzrechnung Produkt 361100 Förderung von Kindern in Tageseinrichtungen

Groß Wittensee

1	2	3	Ein- und Auszahlungsarten	Ergebnis 2023 in EUR 4	Fortgeschr. Ansatz 2024 ² in EUR 5	Ist-Ergebnis 2024 in EUR 6	Vergleich Ansatz/Ist in EUR 7	übertr. Ermächti- gungen ³ in EUR 8
73	14		+ Transferauszahlungen	-329.425,51	-365.000,00	-365.112,24	112,24	0,00
	16		= Auszahlungen aus laufender Verwaltungstätigkeit (= Zeilen 10 bis 15)	-329.425,51	-365.000,00	-365.112,24	112,24	0,00
	17		= Saldo aus laufender Verwaltungstätigkeit (= Zeilen 09/16)	-329.425,51	-365.000,00	-365.112,24	112,24	0,00

Jahresabschluss der Gemeinde Groß Wittensee

Anlage 22
Muster zu § 47 GemHVO-Döppik



Teilergebnisrechnung Produkt 361200 in Tagespflege

Groß Wittensee

		Ertrags-und Aufwandsarten	Ergebnis 2023 in EUR 4	Fortgeschr. Ansatz 2024 ² in EUR 5	Ist-Ergebnis 2024 in EUR 6	Vergleich Ansatz/Ist (Spalte 5 / Spalte 6) in EUR 7	übertragene Ermächti- gungen ³ in EUR 8
14	25	3					
54	16	+ Sonstige Aufwendungen	-245,35	-1.000,00	-121,03	-878,97	0,00
	18	= Aufwendungen (= Zeilen 11 bis 16)	-245,35	-1.000,00	-121,03	-878,97	0,00
	19	= Ergebnis der laufenden Verwaltungstätigkeit (= Zeilen 10/18)	-245,35	-1.000,00	-121,03	-878,97	0,00
	23	= Ergebnis vor Berücksichtigung der internen Leistungsbeziehungen	-245,35	-1.000,00	-121,03	-878,97	0,00
	26	= Ergebnis (= Zeilen 23,24,25)	-245,35	-1.000,00	-121,03	-878,97	0,00

Jahresabschluss der Gemeinde Groß Wittensee



Teilfinanzrechnung Produkt 361200 in Tagespflege

Groß Wittensee

1	2	3	Ein- und Auszahlungsarten	Ergebnis 2023 in EUR 4	Fortgeschr. Ansatz 2024 ² in EUR 5	Ist-Ergebnis 2024 in EUR 6	Vergleich Ansatz/Ist in EUR 7	übertr. Ermächti- gungen ³ in EUR 8
74	15		+ Sonstige Auszahlungen	-245,35	-1.000,00	-121,03	-878,97	0,00
	16		= Auszahlungen aus laufender Verwaltungstätigkeit (= Zeilen 10 bis 15)	-245,35	-1.000,00	-121,03	-878,97	0,00
	17		= Saldo aus laufender Verwaltungstätigkeit (= Zeilen 09/16)	-245,35	-1.000,00	-121,03	-878,97	0,00

Jahresabschluss der Gemeinde Groß Wittensee

Anlage 22
Muster zu § 47 GemHVO-Döppik



Teilergebnisrechnung Produkt 362200 Kinder- und Jugenderholung

Groß Wittensee

		Ertrags- und Aufwandsarten	Ergebnis 2023 in EUR 4	Fortgeschr. Ansatz 2024 ² in EUR 5	Ist-Ergebnis 2024 in EUR 6	Vergleich Ansatz/Ist (Spalte 5 / Spalte 6) in EUR 7	übertragene Ermächti- gungen ³ in EUR 8
14	25	3					
53	15	+ Transferaufwendungen	-820,00	-1.000,00	-910,00	-90,00	0,00
	18	= Aufwendungen (= Zeilen 11 bis 16)	-820,00	-1.000,00	-910,00	-90,00	0,00
	19	= Ergebnis der laufenden Verwaltungstätigkeit (= Zeilen 10/18)	-820,00	-1.000,00	-910,00	-90,00	0,00
	23	= Ergebnis vor Berücksichtigung der internen Leistungsbeziehungen	-820,00	-1.000,00	-910,00	-90,00	0,00
	26	= Ergebnis (= Zeilen 23,24,25)	-820,00	-1.000,00	-910,00	-90,00	0,00

Jahresabschluss der Gemeinde Groß Wittensee



Teilfinanzrechnung Produkt 362200 Kinder- und Jugendberufshilfe

Groß Wittensee

1	2	3	Ergebnis 2023 in EUR 4	Fortgeschr. Ansatz 2024 ² in EUR 5	Ist-Ergebnis 2024 in EUR 6	Vergleich Ansatz/Ist in EUR 7	übertr. Ermächti- gungen ³ in EUR 8
		Ein- und Auszahlungsarten					
73	14	+ Transferauszahlungen	-385,00	-1.000,00	-1.240,00	240,00	0,00
	16	= Auszahlungen aus laufender Verwaltungstätigkeit (= Zeilen 10 bis 15)	-385,00	-1.000,00	-1.240,00	240,00	0,00
	17	= Saldo aus laufender Verwaltungstätigkeit (= Zeilen 09/16)	-385,00	-1.000,00	-1.240,00	240,00	0,00

Jahresabschluss der Gemeinde Groß Wittensee

Anlage 22
Muster zu § 47 GemHVO-Döppik



Teilergebnisrechnung Produkt 365000 Tageseinrichtungen für Kinder

Groß Wittensee

		Ertrags- und Aufwandsarten	Ergebnis 2023 in EUR 4	Fortgeschr. Ansatz 2024 ² in EUR 5	Ist-Ergebnis 2024 in EUR 6	Vergleich Ansatz/Ist (Spalte 5 / Spalte 6) in EUR 7	übertragene Ermächti- gungen ³ in EUR 8
14	25	3					
41	02	+ Zuwendungen und allgemeine Umlagen	813.857,05	854.400,00	910.477,27	-56.077,27	0,00
43	04	+ Öffentlich-rechtliche Leistungsentgelte	156.177,10	180.000,00	170.365,94	9.634,06	0,00
441 442 446	05	+ Privatrechtliche Leistungsentgelte	2.918,85	10.000,00	0,00	10.000,00	0,00
448	06	+ Kostenerstattungen und Kostenumlagen	37.706,07	2.000,00	25.271,01	-23.271,01	0,00
	10	= Erträge	1.010.659,07	1.046.400,00	1.106.114,22	-59.714,22	0,00
50	11	Personalaufwendungen	-920.115,04	-898.300,00	-971.045,98	72.745,98	0,00
52	13	+ Aufwendungen für Sach- u. Dienstleistungen	-94.177,89	-94.300,00	-65.136,95	-29.163,05	0,00
57	14	+ Bilanzielle Abschreibungen	-41.245,71	-38.400,00	-76.619,62	38.219,62	0,00
53	15	+ Transferaufwendungen	-2.000,00	-2.000,00	0,00	-2.000,00	0,00
54	16	+ Sonstige Aufwendungen	-63.627,82	-58.300,00	-61.693,35	3.393,35	0,00
	18	= Aufwendungen (= Zeilen 11 bis 16)	-1.121.166,46	-1.091.300,00	-1.174.495,90	83.195,90	0,00
	19	= Ergebnis der laufenden Verwaltungstätigkeit (= Zeilen 10/18)	-110.507,39	-44.900,00	-68.381,68	23.481,68	0,00
	23	= Ergebnis vor Berücksichtigung der internen Leistungsbeziehungen	-110.507,39	-44.900,00	-68.381,68	23.481,68	0,00
	26	= Ergebnis (= Zeilen 23,24,25)	-110.507,39	-44.900,00	-68.381,68	23.481,68	0,00

Jahresabschluss der Gemeinde Groß Wittensee



Produkt 365000 Tageseinrichtungen für Kinder

Groß Wittensee

	Nachrichtlich: Nettoabschreibungsaufwand	Ergebnis 2023 in EUR	Fortgeschr. Ansatz 2024 in EUR	Ist-Ergebnis 2024 in EUR	Vergleich Ansatz/Ist in EUR
571 + 574	bilanzielle Abschreibungen auf immaterielle Vermögensgegenstände und Sachanlagen	-41.245,71	0	-76.619,62	0,00
416 + 437	- Erträge aus der Auflösung von Sonderposten aus Zuschüssen und Zuweisungen	4.611,05	0	15.210,77	0,00
	Nettoabschreibungsaufwand	-36.634,66	0	-61.408,85	0,00

Jahresabschluss der Gemeinde Groß Wittensee



Teilfinanzrechnung Produkt 365000 Tageseinrichtungen für Kinder

Groß Wittensee

1	2	3	Ein- und Auszahlungsarten	Ergebnis 2023 in EUR 4	Fortgeschr. Ansatz 2024 ² in EUR 5	Ist-Ergebnis 2024 in EUR 6	Vergleich Ansatz/Ist in EUR 7	übertr. Ermächti- gungen ³ in EUR 8
61	02	+	Zuwendungen und allgemeine Umlagen	803.658,50	840.000,00	894.606,00	-54.606,00	0,00
63	04	+	Öffentlich-rechtliche Leistungsentgelte	157.207,10	180.000,00	169.231,78	10.768,22	0,00
641 642 646	05	+	Privatrechtliche Leistungsentgelte	2.918,85	10.000,00	0,00	10.000,00	0,00
648	06	+	Kostenerstattungen und Kostenumlagen	37.706,07	2.000,00	25.271,01	-23.271,01	0,00
	09		= Einzahlungen aus laufender Verwaltungstätigkeit	1.001.490,52	1.032.000,00	1.089.108,79	-57.108,79	0,00
70	10		Personalauszahlungen	-920.115,04	-898.300,00	-971.045,98	72.745,98	0,00
72	12	+	Auszahlungen für Sach- und Dienstleistungen	-88.815,94	-94.300,00	-68.018,61	-26.281,39	0,00
73	14	+	Transferauszahlungen	-2.000,00	-2.000,00	0,00	-2.000,00	0,00
74	15	+	Sonstige Auszahlungen	-63.195,94	-58.300,00	-62.240,02	3.940,02	0,00
	16		= Auszahlungen aus laufender Verwaltungstätigkeit (= Zeilen 10 bis 15)	-1.074.126,92	-1.052.900,00	-1.101.304,61	48.404,61	0,00
	17		= Saldo aus laufender Verwaltungstätigkeit (= Zeilen 09/16)	-72.636,40	-20.900,00	-12.195,82	-8.704,18	0,00

Jahresabschluss der Gemeinde Groß Wittensee



Produkt 365000 Tageseinrichtungen für Kinder

Groß Wittensee

1	2	3	Ergebnis 2023 in EUR 4	Fortgeschr. Ansatz 2024 ² in EUR 5	Ist-Ergebnis 2024 in EUR 6	Vergleich Ansatz/Ist in EUR 7	übertr. Ermächti- gungen ³ in EUR 8
		Ein- und Auszahlungsarten					
681	18	Einzahlungen aus Zuweisungen und Zuschüssen für	880.000,00	0,00	0,00	0,00	0,00
	26	= Summe der investiven Einzahlungen	880.000,00	0,00	0,00	0,00	0,00
783	29	+ Auszahlungen für den Erwerb von beweglichem Anlagevermögen	-56.812,63	-42.783,83	-2.711,87	-40.071,96	-8.783,83
785	31	+ Auszahlungen für Baumaßnahmen	-671.452,69	-940.054,24	-89.779,84	-850.274,40	-869.554,24
	34	= Summe der investiven Auszahlungen (= Zeilen 27 bis 33)	-728.265,32	-982.838,07	-92.491,71	-890.346,36	-878.338,07
	35	= Saldo aus Investitionstätigkeit (= Zeilen 26/34)	151.734,68	-982.838,07	-92.491,71	-890.346,36	-878.338,07

Jahresabschluss der Gemeinde Groß Wittensee

Anlage 22
Muster zu § 47 GemHVO-Döppik



Teilergebnisrechnung Produkt 366000 Einrichtungen der Jugendarbeit / Spielplätze

Groß Wittensee

		Ertrags- und Aufwandsarten	Ergebnis 2023 in EUR 4	Fortgeschr. Ansatz 2024 ² in EUR 5	Ist-Ergebnis 2024 in EUR 6	Vergleich Ansatz/Ist (Spalte 5 / Spalte 6) in EUR 7	übertragene Ermächti- gungen ³ in EUR 8
14	25	3					
41	02	+ Zuwendungen und allgemeine Umlagen	1.250,33	0,00	207,00	-207,00	0,00
	10	= Erträge	1.250,33	0,00	207,00	-207,00	0,00
52	13	+ Aufwendungen für Sach- u. Dienstleistungen	-2.432,70	-2.000,00	-120,00	-1.880,00	0,00
57	14	+ Bilanzielle Abschreibungen	-150,00	-1.300,00	-150,00	-1.150,00	0,00
	18	= Aufwendungen (= Zeilen 11 bis 16)	-2.582,70	-3.300,00	-270,00	-3.030,00	0,00
	19	= Ergebnis der laufenden Verwaltungstätigkeit (= Zeilen 10/18)	-1.332,37	-3.300,00	-63,00	-3.237,00	0,00
	23	= Ergebnis vor Berücksichtigung der internen Leistungsbeziehungen	-1.332,37	-3.300,00	-63,00	-3.237,00	0,00
	26	= Ergebnis (= Zeilen 23,24,25)	-1.332,37	-3.300,00	-63,00	-3.237,00	0,00

Jahresabschluss der Gemeinde Groß Wittensee



Produkt 366000 Einrichtungen der Jugendarbeit / Spielplätze

Groß Wittensee

	Nachrichtlich: Nettoabschreibungsaufwand	Ergebnis 2023 in EUR	Fortgeschr. Ansatz 2024 in EUR	Ist-Ergebnis 2024 in EUR	Vergleich Ansatz/Ist in EUR
571 + 574	bilanzielle Abschreibungen auf immaterielle Vermögensgegenstände und Sachanlagen	-150,00	0	-150,00	0,00
416 + 437	- Erträge aus der Auflösung von Sonderposten aus Zuschüssen und Zuweisungen	1.250,33	0	207,00	0,00
	Nettoabschreibungsaufwand	1.100,33	0	57,00	0,00

Jahresabschluss der Gemeinde Groß Wittensee



Teilfinanzrechnung Produkt 366000 Einrichtungen der Jugendarbeit / Spielplätze

Groß Wittensee

1	2	3	Ein- und Auszahlungsarten	Ergebnis 2023 in EUR 4	Fortgeschr. Ansatz 2024 ² in EUR 5	Ist-Ergebnis 2024 in EUR 6	Vergleich Ansatz/Ist in EUR 7	übertr. Ermächti- gungen ³ in EUR 8
72	12		+ Auszahlungen für Sach- und Dienstleistungen	-2.432,70	-2.000,00	-120,00	-1.880,00	0,00
	16		= Auszahlungen aus laufender Verwaltungstätigkeit (= Zeilen 10 bis 15)	-2.432,70	-2.000,00	-120,00	-1.880,00	0,00
	17		= Saldo aus laufender Verwaltungstätigkeit (= Zeilen 09/16)	-2.432,70	-2.000,00	-120,00	-1.880,00	0,00

Jahresabschluss der Gemeinde Groß Wittensee

Anlage 22
Muster zu § 47 GemHVO-Doppik



Teilergebnisrechnung Produkt 421000 Förderung des Sports

Groß Wittensee

		Ertrags-und Aufwandsarten	Ergebnis 2023 in EUR 4	Fortgeschr. Ansatz 2024 ² in EUR 5	Ist-Ergebnis 2024 in EUR 6	Vergleich Ansatz/Ist (Spalte 5 / Spalte 6) in EUR 7	übertragene Ermächti- gungen ³ in EUR 8
14	25	3					
57	14	+ Bilanzielle Abschreibungen	0,00	-100,00	-1,00	-99,00	0,00
53	15	+ Transferaufwendungen	-9.030,00	-5.600,00	-5.545,00	-55,00	0,00
	18	= Aufwendungen (= Zeilen 11 bis 16)	-9.030,00	-5.700,00	-5.546,00	-154,00	0,00
	19	= Ergebnis der laufenden Verwaltungstätigkeit (= Zeilen 10/18)	-9.030,00	-5.700,00	-5.546,00	-154,00	0,00
	23	= Ergebnis vor Berücksichtigung der internen Leistungsbeziehungen	-9.030,00	-5.700,00	-5.546,00	-154,00	0,00
	26	= Ergebnis (= Zeilen 23,24,25)	-9.030,00	-5.700,00	-5.546,00	-154,00	0,00

Jahresabschluss der Gemeinde Groß Wittensee



Produkt 421000 Förderung des Sports

Groß Wittensee

	Nachrichtlich: Nettoabschreibungsaufwand	Ergebnis 2023 in EUR	Fortgeschr. Ansatz 2024 in EUR	Ist-Ergebnis 2024 in EUR	Vergleich Ansatz/Ist in EUR
571 + 574	bilanzielle Abschreibungen auf immaterielle Vermögensgegenstände und Sachanlagen	0,00	0	-1,00	0,00
	Nettoabschreibungsaufwand	0,00	0	-1,00	0,00

Jahresabschluss der Gemeinde Groß Wittensee



Teilfinanzrechnung Produkt 421000 Förderung des Sports

Groß Wittensee

1	2	3	Ein- und Auszahlungsarten	Ergebnis 2023 in EUR 4	Fortgeschr. Ansatz 2024 ² in EUR 5	Ist-Ergebnis 2024 in EUR 6	Vergleich Ansatz/Ist in EUR 7	übertr. Ermächti- gungen ³ in EUR 8
73	14	+	Transferauszahlungen	-9.030,00	-5.600,00	-5.545,00	-55,00	0,00
	16	=	Auszahlungen aus laufender Verwaltungstätigkeit (= Zeilen 10 bis 15)	-9.030,00	-5.600,00	-5.545,00	-55,00	0,00
	17	=	Saldo aus laufender Verwaltungstätigkeit (= Zeilen 09/16)	-9.030,00	-5.600,00	-5.545,00	-55,00	0,00

Jahresabschluss der Gemeinde Groß Wittensee

Anlage 22
Muster zu § 47 GemHVO-Döppik



Teilergebnisrechnung Produkt 424010 Badestelle

Groß Wittensee

		Ertrags- und Aufwandsarten	Ergebnis 2023 in EUR 4	Fortgeschr. Ansatz 2024 ² in EUR 5	Ist-Ergebnis 2024 in EUR 6	Vergleich Ansatz/Ist (Spalte 5 / Spalte 6) in EUR 7	übertragene Ermächti- gungen ³ in EUR 8
14	25	3					
41	02	+ Zuwendungen und allgemeine Umlagen	756,82	600,00	757,42	-157,42	0,00
441 442 446	05	+ Privatrechtliche Leistungsentgelte	0,00	300,00	320,00	-20,00	0,00
	10	= Erträge	756,82	900,00	1.077,42	-177,42	0,00
52	13	+ Aufwendungen für Sach- u. Dienstleistungen	-4.105,66	-9.800,00	-5.492,93	-4.307,07	0,00
57	14	+ Bilanzielle Abschreibungen	-3.318,79	-2.600,00	-3.338,04	738,04	0,00
54	16	+ Sonstige Aufwendungen	-74,58	-100,00	-82,90	-17,10	0,00
	18	= Aufwendungen (= Zeilen 11 bis 16)	-7.499,03	-12.500,00	-8.913,87	-3.586,13	0,00
	19	= Ergebnis der laufenden Verwaltungstätigkeit (= Zeilen 10/18)	-6.742,21	-11.600,00	-7.836,45	-3.763,55	0,00
	23	= Ergebnis vor Berücksichtigung der internen Leistungsbeziehungen	-6.742,21	-11.600,00	-7.836,45	-3.763,55	0,00
	26	= Ergebnis (= Zeilen 23,24,25)	-6.742,21	-11.600,00	-7.836,45	-3.763,55	0,00

Jahresabschluss der Gemeinde Groß Wittensee



Produkt 424010 Badestelle

Groß Wittensee

	Nachrichtlich: Nettoabschreibungsaufwand	Ergebnis 2023 in EUR	Fortgeschr. Ansatz 2024 in EUR	Ist-Ergebnis 2024 in EUR	Vergleich Ansatz/Ist in EUR
571 + 574	bilanzielle Abschreibungen auf immaterielle Vermögensgegenstände und Sachanlagen	-3.318,79	0	-3.338,04	0,00
416 + 437	- Erträge aus der Auflösung von Sonderposten aus Zuschüssen und Zuweisungen	756,82	0	757,42	0,00
	Nettoabschreibungsaufwand	-2.561,97	0	-2.580,62	0,00

Jahresabschluss der Gemeinde Groß Wittensee



Teilfinanzrechnung Produkt 424010 Badestelle

Groß Wittensee

1	2	3	Ein- und Auszahlungsarten	Ergebnis 2023 in EUR 4	Fortgeschr. Ansatz 2024 ² in EUR 5	Ist-Ergebnis 2024 in EUR 6	Vergleich Ansatz/Ist in EUR 7	übertr. Ermächti- gungen ³ in EUR 8
641 642 646	05		+ Privatrechtliche Leistungsentgelte	0,00	300,00	320,00	-20,00	0,00
	09		= Einzahlungen aus laufender Verwaltungstätigkeit	0,00	300,00	320,00	-20,00	0,00
72	12		+ Auszahlungen für Sach- und Dienstleistungen	-3.519,14	-9.800,00	-5.666,28	-4.133,72	0,00
74	15		+ Sonstige Auszahlungen	-74,58	-100,00	-167,71	67,71	0,00
	16		= Auszahlungen aus laufender Verwaltungstätigkeit (= Zeilen 10 bis 15)	-3.593,72	-9.900,00	-5.833,99	-4.066,01	0,00
	17		= Saldo aus laufender Verwaltungstätigkeit (= Zeilen 09/16)	-3.593,72	-9.600,00	-5.513,99	-4.086,01	0,00

Jahresabschluss der Gemeinde Groß Wittensee



Produkt 424010 Badestelle

Groß Wittensee

1	2	3	Ein- und Auszahlungsarten	Ergebnis 2023 in EUR 4	Fortgeschr. Ansatz 2024 ² in EUR 5	Ist-Ergebnis 2024 in EUR 6	Vergleich Ansatz/Ist in EUR 7	übertr. Ermächti- gungen ³ in EUR 8
783	29		+ Auszahlungen für den Erwerb von beweglichem Anlagevermögen	-5.545,28	-7.000,00	0,00	-7.000,00	-7.000,00
785	31		+ Auszahlungen für Baumaßnahmen	-2.200,00	0,00	0,00	0,00	0,00
	34		= Summe der investiven Auszahlungen (= Zeilen 27 bis 33)	-7.745,28	-7.000,00	0,00	-7.000,00	-7.000,00
	35		= Saldo aus Investitionstätigkeit (= Zeilen 26/34)	-7.745,28	-7.000,00	0,00	-7.000,00	-7.000,00

Jahresabschluss der Gemeinde Groß Wittensee

Anlage 22
Muster zu § 47 GemHVO-Döppik



Teilergebnisrechnung Produkt 424000 Sportstätten und Bäder

Groß Wittensee

		Ertrags- und Aufwandsarten	Ergebnis 2023 in EUR 4	Fortgeschr. Ansatz 2024 ² in EUR 5	Ist-Ergebnis 2024 in EUR 6	Vergleich Ansatz/Ist (Spalte 5 / Spalte 6) in EUR 7	übertragene Ermächti- gungen ³ in EUR 8
14	25	3					
41	02	+ Zuwendungen und allgemeine Umlagen	6.830,05	2.600,00	2.931,32	-331,32	0,00
441 442 446	05	+ Privatrechtliche Leistungsentgelte	1.646,33	2.600,00	1.355,00	1.245,00	0,00
	10	= Erträge	8.476,38	5.200,00	4.286,32	913,68	0,00
52	13	+ Aufwendungen für Sach- u. Dienstleistungen	-10.169,42	-11.900,00	-9.317,81	-2.582,19	0,00
57	14	+ Bilanzielle Abschreibungen	-7.057,88	-6.600,00	-7.252,71	652,71	0,00
54	16	+ Sonstige Aufwendungen	-174,09	-300,00	-184,90	-115,10	0,00
	18	= Aufwendungen (= Zeilen 11 bis 16)	-17.401,39	-18.800,00	-16.755,42	-2.044,58	0,00
	19	= Ergebnis der laufenden Verwaltungstätigkeit (= Zeilen 10/18)	-8.925,01	-13.600,00	-12.469,10	-1.130,90	0,00
	23	= Ergebnis vor Berücksichtigung der internen Leistungsbeziehungen	-8.925,01	-13.600,00	-12.469,10	-1.130,90	0,00
	26	= Ergebnis (= Zeilen 23,24,25)	-8.925,01	-13.600,00	-12.469,10	-1.130,90	0,00

Jahresabschluss der Gemeinde Groß Wittensee



Produkt 424000 Sportstätten und Bäder

Groß Wittensee

	Nachrichtlich: Nettoabschreibungsaufwand	Ergebnis 2023 in EUR	Fortgeschr. Ansatz 2024 in EUR	Ist-Ergebnis 2024 in EUR	Vergleich Ansatz/Ist in EUR
571 + 574	bilanzielle Abschreibungen auf immaterielle Vermögensgegenstände und Sachanlagen	-7.057,88	0	-7.252,71	0,00
416 + 437	- Erträge aus der Auflösung von Sonderposten aus Zuschüssen und Zuweisungen	2.930,15	0	2.931,32	0,00
	Nettoabschreibungsaufwand	-4.127,73	0	-4.321,39	0,00

Jahresabschluss der Gemeinde Groß Wittensee



Teilfinanzrechnung Produkt 424000 Sportstätten und Bäder

Groß Wittensee

1	2	3	Ein- und Auszahlungsarten	Ergebnis 2023 in EUR 4	Fortgeschr. Ansatz 2024 ² in EUR 5	Ist-Ergebnis 2024 in EUR 6	Vergleich Ansatz/Ist in EUR 7	übertr. Ermächti- gungen ³ in EUR 8
61	02		+ Zuwendungen und allgemeine Umlagen	3.899,90	0,00	0,00	0,00	0,00
641 642 646	05		+ Privatrechtliche Leistungsentgelte	1.985,08	2.600,00	1.355,00	1.245,00	0,00
	09		= Einzahlungen aus laufender Verwaltungstätigkeit	5.884,98	2.600,00	1.355,00	1.245,00	0,00
72	12		+ Auszahlungen für Sach- und Dienstleistungen	-23.327,92	-11.900,00	-5.932,31	-5.967,69	0,00
74	15		+ Sonstige Auszahlungen	-174,09	-300,00	-376,72	76,72	0,00
	16		= Auszahlungen aus laufender Verwaltungstätigkeit (= Zeilen 10 bis 15)	-23.502,01	-12.200,00	-6.309,03	-5.890,97	0,00
	17		= Saldo aus laufender Verwaltungstätigkeit (= Zeilen 09/16)	-17.617,03	-9.600,00	-4.954,03	-4.645,97	0,00

Jahresabschluss der Gemeinde Groß Wittensee



Produkt 424000 Sportstätten und Bäder

Groß Wittensee

1	2	3	Ein- und Auszahlungsarten	Ergebnis 2023 in EUR 4	Fortgeschr. Ansatz 2024 ² in EUR 5	Ist-Ergebnis 2024 in EUR 6	Vergleich Ansatz/Ist in EUR 7	übertr. Ermächti- gungen ³ in EUR 8
681	18		Einzahlungen aus Zuweisungen und Zuschüssen für	2.697,25	0,00	0,00	0,00	0,00
	26		= Summe der investiven Einzahlungen	2.697,25	0,00	0,00	0,00	0,00
783	29		+ Auszahlungen für den Erwerb von beweglichem Anlagevermögen	0,00	-50.000,00	-3.357,96	-46.642,04	0,00
785	31		+ Auszahlungen für Baumaßnahmen	0,00	-10.726,44	0,00	-10.726,44	-10.726,44
	34		= Summe der investiven Auszahlungen (= Zeilen 27 bis 33)	0,00	-60.726,44	-3.357,96	-57.368,48	-10.726,44
	35		= Saldo aus Investitionstätigkeit (= Zeilen 26/34)	2.697,25	-60.726,44	-3.357,96	-57.368,48	-10.726,44

Jahresabschluss der Gemeinde Groß Wittensee

Anlage 22
Muster zu § 47 GemHVO-Döppik



Teilergebnisrechnung Produkt 511000 Räumliche Planungs- und Entwicklungsmaßnahmen

Groß Wittensee

		Ertrags- und Aufwandsarten	Ergebnis 2023 in EUR 4	Fortgeschr. Ansatz 2024 ² in EUR 5	Ist-Ergebnis 2024 in EUR 6	Vergleich Ansatz/Ist (Spalte 5 / Spalte 6) in EUR 7	übertragene Ermächti- gungen ³ in EUR 8
14	25	3					
441 442 446	05	+ Privatrechtliche Leistungsentgelte	18.052,30	55.000,00	20.321,63	34.678,37	0,00
	10	= Erträge	18.052,30	55.000,00	20.321,63	34.678,37	0,00
54	16	+ Sonstige Aufwendungen	-70.583,78	-55.000,00	-32.758,80	-22.241,20	0,00
	18	= Aufwendungen (= Zeilen 11 bis 16)	-70.583,78	-55.000,00	-32.758,80	-22.241,20	0,00
	19	= Ergebnis der laufenden Verwaltungstätigkeit (= Zeilen 10/18)	-52.531,48	0,00	-12.437,17	12.437,17	0,00
	23	= Ergebnis vor Berücksichtigung der internen Leistungsbeziehungen	-52.531,48	0,00	-12.437,17	12.437,17	0,00
	26	= Ergebnis (= Zeilen 23,24,25)	-52.531,48	0,00	-12.437,17	12.437,17	0,00

Jahresabschluss der Gemeinde Groß Wittensee



Teilfinanzrechnung Produkt 511000 Räumliche Planungs- und Entwicklungsmaßnahmen

Groß Wittensee

1	2	3	Ein- und Auszahlungsarten	Ergebnis 2023 in EUR 4	Fortgeschr. Ansatz 2024 ² in EUR 5	Ist-Ergebnis 2024 in EUR 6	Vergleich Ansatz/Ist in EUR 7	übertr. Ermächti- gungen ³ in EUR 8
641 642 646	05		+ Privatrechtliche Leistungsentgelte	18.052,30	55.000,00	20.321,63	34.678,37	0,00
	09		= Einzahlungen aus laufender Verwaltungstätigkeit	18.052,30	55.000,00	20.321,63	34.678,37	0,00
74	15		+ Sonstige Auszahlungen	-70.583,78	-55.000,00	-32.758,80	-22.241,20	0,00
	16		= Auszahlungen aus laufender Verwaltungstätigkeit (= Zeilen 10 bis 15)	-70.583,78	-55.000,00	-32.758,80	-22.241,20	0,00
	17		= Saldo aus laufender Verwaltungstätigkeit (= Zeilen 09/16)	-52.531,48	0,00	-12.437,17	12.437,17	0,00

Jahresabschluss der Gemeinde Groß Wittensee

Anlage 22
Muster zu § 47 GemHVO-Doppik



Teilergebnisrechnung Produkt 531000 Elektrizitätsversorgung

Groß Wittensee

		Ertrags-und Aufwandsarten	Ergebnis 2023 in EUR 4	Fortgeschr. Ansatz 2024 ² in EUR 5	Ist-Ergebnis 2024 in EUR 6	Vergleich Ansatz/Ist (Spalte 5 / Spalte 6) in EUR 7	übertragene Ermächti- gungen ³ in EUR 8
14	25	3					
45	07	+ Sonstige Erträge	33.958,31	37.000,00	37.013,52	-13,52	0,00
	10	= Erträge	33.958,31	37.000,00	37.013,52	-13,52	0,00
	19	= Ergebnis der laufenden Verwaltungstätigkeit (= Zeilen 10/18)	33.958,31	37.000,00	37.013,52	-13,52	0,00
	23	= Ergebnis vor Berücksichtigung der internen Leistungsbeziehungen	33.958,31	37.000,00	37.013,52	-13,52	0,00
	26	= Ergebnis (= Zeilen 23,24,25)	33.958,31	37.000,00	37.013,52	-13,52	0,00

Jahresabschluss der Gemeinde Groß Wittensee



Teilfinanzrechnung Produkt 531000 Elektrizitätsversorgung

Groß Wittensee

1	2	3	Ein- und Auszahlungsarten	Ergebnis 2023 in EUR 4	Fortgeschr. Ansatz 2024 ² in EUR 5	Ist-Ergebnis 2024 in EUR 6	Vergleich Ansatz/Ist in EUR 7	übertr. Ermächti- gungen ³ in EUR 8
65	07		+ Sonstige Einzahlungen	25.995,84	37.000,00	34.431,47	2.568,53	0,00
	09		= Einzahlungen aus laufender Verwaltungstätigkeit	25.995,84	37.000,00	34.431,47	2.568,53	0,00
	17		= Saldo aus laufender Verwaltungstätigkeit (= Zeilen 09/16)	25.995,84	37.000,00	34.431,47	2.568,53	0,00

Jahresabschluss der Gemeinde Groß Wittensee

Anlage 22
Muster zu § 47 GemHVO-Doppik



Teilergebnisrechnung Produkt 532000 Gasversorgung

Groß Wittensee

		Ertrags-und Aufwandsarten	Ergebnis 2023 in EUR 4	Fortgeschr. Ansatz 2024 ² in EUR 5	Ist-Ergebnis 2024 in EUR 6	Vergleich Ansatz/Ist (Spalte 5 / Spalte 6) in EUR 7	übertragene Ermächti- gungen ³ in EUR 8
14	25	3					
45	07	+ Sonstige Erträge	3.794,37	3.500,00	3.420,00	80,00	0,00
	10	= Erträge	3.794,37	3.500,00	3.420,00	80,00	0,00
	19	= Ergebnis der laufenden Verwaltungstätigkeit (= Zeilen 10/18)	3.794,37	3.500,00	3.420,00	80,00	0,00
	23	= Ergebnis vor Berücksichtigung der internen Leistungsbeziehungen	3.794,37	3.500,00	3.420,00	80,00	0,00
	26	= Ergebnis (= Zeilen 23,24,25)	3.794,37	3.500,00	3.420,00	80,00	0,00

Jahresabschluss der Gemeinde Groß Wittensee



Teilfinanzrechnung Produkt 532000 Gasversorgung

Groß Wittensee

1	2	3	Ein- und Auszahlungsarten	Ergebnis 2023 in EUR 4	Fortgeschr. Ansatz 2024 ² in EUR 5	Ist-Ergebnis 2024 in EUR 6	Vergleich Ansatz/Ist in EUR 7	übertr. Ermächti- gungen ³ in EUR 8
65	07		+ Sonstige Einzahlungen	2.052,97	3.500,00	4.306,40	-806,40	0,00
	09		= Einzahlungen aus laufender Verwaltungstätigkeit	2.052,97	3.500,00	4.306,40	-806,40	0,00
	17		= Saldo aus laufender Verwaltungstätigkeit (= Zeilen 09/16)	2.052,97	3.500,00	4.306,40	-806,40	0,00

Jahresabschluss der Gemeinde Groß Wittensee

Anlage 22
Muster zu § 47 GemHVO-Döppik



Teilergebnisrechnung Produkt 536000 Breitbandversorgung - FTTH

Groß Wittensee

		Ertrags-und Aufwandsarten	Ergebnis 2023 in EUR 4	Fortgeschr. Ansatz 2024 ² in EUR 5	Ist-Ergebnis 2024 in EUR 6	Vergleich Ansatz/Ist (Spalte 5 / Spalte 6) in EUR 7	übertragene Ermächti- gungen ³ in EUR 8
14	25	3					
41	02	+ Zuwendungen und allgemeine Umlagen	260,76	200,00	261,30	-61,30	0,00
	10	= Erträge	260,76	200,00	261,30	-61,30	0,00
57	14	+ Bilanzielle Abschreibungen	-382,99	-400,00	-383,43	-16,57	0,00
	18	= Aufwendungen (= Zeilen 11 bis 16)	-382,99	-400,00	-383,43	-16,57	0,00
	19	= Ergebnis der laufenden Verwaltungstätigkeit (= Zeilen 10/18)	-122,23	-200,00	-122,13	-77,87	0,00
	23	= Ergebnis vor Berücksichtigung der internen Leistungsbeziehungen	-122,23	-200,00	-122,13	-77,87	0,00
	26	= Ergebnis (= Zeilen 23,24,25)	-122,23	-200,00	-122,13	-77,87	0,00

Jahresabschluss der Gemeinde Groß Wittensee



Produkt 536000 Breitbandversorgung - FTTH

Groß Wittensee

	Nachrichtlich: Nettoabschreibungsaufwand	Ergebnis 2023 in EUR	Fortgeschr. Ansatz 2024 in EUR	Ist-Ergebnis 2024 in EUR	Vergleich Ansatz/Ist in EUR
571 + 574	bilanzielle Abschreibungen auf immaterielle Vermögensgegenstände und Sachanlagen	-382,99	0	-383,43	0,00
416 + 437	- Erträge aus der Auflösung von Sonderposten aus Zuschüssen und Zuweisungen	260,76	0	261,30	0,00
	Nettoabschreibungsaufwand	-122,23	0	-122,13	0,00

Jahresabschluss der Gemeinde Groß Wittensee

Anlage 22
Muster zu § 47 GemHVO-Döppik



Teilergebnisrechnung Produkt 537000 Abfallwirtschaft / Fäkalschlammabfuhr

Groß Wittensee

		Ertrags-und Aufwandsarten	Ergebnis 2023 in EUR 4	Fortgeschr. Ansatz 2024 ² in EUR 5	Ist-Ergebnis 2024 in EUR 6	Vergleich Ansatz/Ist (Spalte 5 / Spalte 6) in EUR 7	übertragene Ermächti- gungen ³ in EUR 8
14	25	3					
43	04	+ Öffentlich-rechtliche Leistungsentgelte	848,28	2.600,00	771,16	1.828,84	0,00
	10	= Erträge	848,28	2.600,00	771,16	1.828,84	0,00
52	13	+ Aufwendungen für Sach- u. Dienstleistungen	-1.862,16	-2.400,00	-906,09	-1.493,91	0,00
54	16	+ Sonstige Aufwendungen	0,00	-200,00	-72,49	-127,51	0,00
	18	= Aufwendungen (= Zeilen 11 bis 16)	-1.862,16	-2.600,00	-978,58	-1.621,42	0,00
	19	= Ergebnis der laufenden Verwaltungstätigkeit (= Zeilen 10/18)	-1.013,88	0,00	-207,42	207,42	0,00
	23	= Ergebnis vor Berücksichtigung der internen Leistungsbeziehungen	-1.013,88	0,00	-207,42	207,42	0,00
	26	= Ergebnis (= Zeilen 23,24,25)	-1.013,88	0,00	-207,42	207,42	0,00

Jahresabschluss der Gemeinde Groß Wittensee



Teilfinanzrechnung Produkt 537000 Abfallwirtschaft / Fäkalschlammabfuhr

Groß Wittensee

1	2	3	Ein- und Auszahlungsarten	Ergebnis 2023 in EUR 4	Fortgeschr. Ansatz 2024 ² in EUR 5	Ist-Ergebnis 2024 in EUR 6	Vergleich Ansatz/Ist in EUR 7	übertr. Ermächti- gungen ³ in EUR 8
63	04		+ Öffentlich-rechtliche Leistungsentgelte	848,28	2.600,00	771,16	1.828,84	0,00
	09		= Einzahlungen aus laufender Verwaltungstätigkeit	848,28	2.600,00	771,16	1.828,84	0,00
72	12		+ Auszahlungen für Sach- und Dienstleistungen	-1.540,86	-2.400,00	-1.227,39	-1.172,61	0,00
74	15		+ Sonstige Auszahlungen	0,00	-200,00	-72,49	-127,51	0,00
	16		= Auszahlungen aus laufender Verwaltungstätigkeit (= Zeilen 10 bis 15)	-1.540,86	-2.600,00	-1.299,88	-1.300,12	0,00
	17		= Saldo aus laufender Verwaltungstätigkeit (= Zeilen 09/16)	-692,58	0,00	-528,72	528,72	0,00

Jahresabschluss der Gemeinde Groß Wittensee

Anlage 22
Muster zu § 47 GemHVO-Döppik



Teilergebnisrechnung Produkt 538000 Abwasserbeseitigung

Groß Wittensee

		Ertrags- und Aufwandsarten	Ergebnis 2023 in EUR 4	Fortgeschr. Ansatz 2024 ² in EUR 5	Ist-Ergebnis 2024 in EUR 6	Vergleich Ansatz/Ist (Spalte 5 / Spalte 6) in EUR 7	übertragene Ermächti- gungen ³ in EUR 8
14	25	3					
43	04	+ Öffentlich-rechtliche Leistungsentgelte	350.714,08	377.400,00	377.647,11	-247,11	0,00
441 442 446	05	+ Privatrechtliche Leistungsentgelte	540,37	1.000,00	-2.107,28	3.107,28	0,00
448	06	+ Kostenerstattungen und Kostenumlagen	96.100,32	130.000,00	105.800,45	24.199,55	0,00
	10	= Erträge	447.354,77	508.400,00	481.340,28	27.059,72	0,00
52	13	+ Aufwendungen für Sach- u. Dienstleistungen	-235.271,84	-360.600,00	-292.669,18	-67.930,82	0,00
57	14	+ Bilanzielle Abschreibungen	-164.231,25	-171.500,00	-139.680,04	-31.819,96	0,00
53	15	+ Transferaufwendungen	-14.280,22	-7.200,00	-7.140,11	-59,89	0,00
54	16	+ Sonstige Aufwendungen	-148.898,42	-19.200,00	-28.188,98	8.988,98	0,00
	18	= Aufwendungen (= Zeilen 11 bis 16)	-562.681,73	-558.500,00	-467.678,31	-90.821,69	0,00
	19	= Ergebnis der laufenden Verwaltungstätigkeit (= Zeilen 10/18)	-115.326,96	-50.100,00	13.661,97	-63.761,97	0,00
	23	= Ergebnis vor Berücksichtigung der internen Leistungsbeziehungen	-115.326,96	-50.100,00	13.661,97	-63.761,97	0,00
48	24	+ Erträge aus internen Leistungsbeziehungen	1.520,95	13.500,00	14.063,22	-563,22	0,00
	26	= Ergebnis (= Zeilen 23,24,25)	-113.806,01	-36.600,00	27.725,19	-64.325,19	0,00

Jahresabschluss der Gemeinde Groß Wittensee



Produkt 538000 Abwasserbeseitigung

Groß Wittensee

	Nachrichtlich: Nettoabschreibungsaufwand	Ergebnis 2023 in EUR	Fortgeschr. Ansatz 2024 in EUR	Ist-Ergebnis 2024 in EUR	Vergleich Ansatz/Ist in EUR
571 + 574	bilanzielle Abschreibungen auf immaterielle Vermögensgegenstände und Sachanlagen	-164.231,25	0	-139.678,79	0,00
416 + 437	- Erträge aus der Auflösung von Sonderposten aus Zuschüssen und Zuweisungen	147,10	0	0,00	0,00
	Nettoabschreibungsaufwand	-164.084,15	0	-139.678,79	0,00

Jahresabschluss der Gemeinde Groß Wittensee



Teilfinanzrechnung Produkt 538000 Abwasserbeseitigung

Groß Wittensee

1	2	Ein- und Auszahlungsarten 3	Ergebnis 2023 in EUR 4	Fortgeschr. Ansatz 2024 ² in EUR 5	Ist-Ergebnis 2024 in EUR 6	Vergleich Ansatz/Ist in EUR 7	übertr. Ermächti- gungen ³ in EUR 8
63	04	+ Öffentlich-rechtliche Leistungsentgelte	238.882,77	325.000,00	403.206,55	-78.206,55	0,00
641 642 646	05	+ Privatrechtliche Leistungsentgelte	326,37	1.000,00	-1.868,45	2.868,45	0,00
648	06	+ Kostenerstattungen und Kostenumlagen	96.100,32	130.000,00	105.800,45	24.199,55	0,00
65	07	+ Sonstige Einzahlungen	0,00	13.100,00	0,00	13.100,00	0,00
	09	= Einzahlungen aus laufender Verwaltungstätigkeit	335.309,46	469.100,00	507.138,55	-38.038,55	0,00
72	12	+ Auszahlungen für Sach- und Dienstleistungen	-215.778,14	-360.600,00	-278.737,46	-81.862,54	0,00
73	14	+ Transferauszahlungen	-7.140,11	-7.200,00	-7.140,11	-59,89	0,00
74	15	+ Sonstige Auszahlungen	-25.433,62	-19.200,00	-29.598,01	10.398,01	0,00
	16	= Auszahlungen aus laufender Verwaltungstätigkeit (= Zeilen 10 bis 15)	-248.351,87	-387.000,00	-315.475,58	-71.524,42	0,00
	17	= Saldo aus laufender Verwaltungstätigkeit (= Zeilen 09/16)	86.957,59	82.100,00	191.662,97	-109.562,97	0,00

Jahresabschluss der Gemeinde Groß Wittensee



Produkt 538000 Abwasserbeseitigung

Groß Wittensee

1	2	3	Ergebnis 2023 in EUR 4	Fortgeschr. Ansatz 2024 ² in EUR 5	Ist-Ergebnis 2024 in EUR 6	Vergleich Ansatz/Ist in EUR 7	übertr. Ermächti- gungen ³ in EUR 8
		Ein- und Auszahlungsarten					
688	24	+ Einzahlungen aus Beiträgen und ähnlichen Entgelten	0,00	118.600,00	0,00	118.600,00	0,00
	26	= Summe der investiven Einzahlungen	0,00	118.600,00	0,00	118.600,00	0,00
782	28	+ Auszahlungen für den Erwerb von Grundstücken und Gebäuden	-105.246,67	0,00	-406,12	406,12	0,00
783	29	+ Auszahlungen für den Erwerb von beweglichem Anlagevermögen	-4.927,46	-330.000,00	0,00	-330.000,00	0,00
785	31	+ Auszahlungen für Baumaßnahmen	-22.939,75	0,00	-13.351,91	13.351,91	0,00
	34	= Summe der investiven Auszahlungen (= Zeilen 27 bis 33)	-133.113,88	-330.000,00	-13.758,03	-316.241,97	0,00
	35	= Saldo aus Investitionstätigkeit (= Zeilen 26/34)	-133.113,88	-211.400,00	-13.758,03	-197.641,97	0,00

Jahresabschluss der Gemeinde Groß Wittensee

Anlage 22
Muster zu § 47 GemHVO-Doppik



Teilergebnisrechnung Produkt 541000 Gemeindestraßen

Groß Wittensee

		Ertrags- und Aufwandsarten	Ergebnis 2023 in EUR 4	Fortgeschr. Ansatz 2024 ² in EUR 5	Ist-Ergebnis 2024 in EUR 6	Vergleich Ansatz/Ist (Spalte 5 / Spalte 6) in EUR 7	übertragene Ermächti- gungen ³ in EUR 8
14	25	3					
41	02	+ Zuwendungen und allgemeine Umlagen	297,07	6.100,00	297,43	5.802,57	0,00
43	04	+ Öffentlich-rechtliche Leistungsentgelte	10.184,23	11.000,00	10.185,07	814,93	0,00
		10 = Erträge	10.481,30	17.100,00	10.482,50	6.617,50	0,00
52	13	+ Aufwendungen für Sach- u. Dienstleistungen	-56.511,42	-90.600,00	-99.593,35	8.993,35	0,00
57	14	+ Bilanzielle Abschreibungen	-16.989,80	-23.500,00	-20.483,38	-3.016,62	0,00
		18 = Aufwendungen (= Zeilen 11 bis 16)	-73.501,22	-114.100,00	-120.076,73	5.976,73	0,00
		19 = Ergebnis der laufenden Verwaltungstätigkeit (= Zeilen 10/18)	-63.019,92	-97.000,00	-109.594,23	12.594,23	0,00
		23 = Ergebnis vor Berücksichtigung der internen Leistungsbeziehungen	-63.019,92	-97.000,00	-109.594,23	12.594,23	0,00
58	25	- Aufwendungen aus internen Leistungsbeziehungen	-1.520,95	-13.500,00	-14.063,22	563,22	0,00
		26 = Ergebnis (= Zeilen 23,24,25)	-64.540,87	-110.500,00	-123.657,45	13.157,45	0,00

Jahresabschluss der Gemeinde Groß Wittensee



Produkt 541000 Gemeindestraßen

Groß Wittensee

	Nachrichtlich: Nettoabschreibungsaufwand	Ergebnis 2023 in EUR	Fortgeschr. Ansatz 2024 in EUR	Ist-Ergebnis 2024 in EUR	Vergleich Ansatz/Ist in EUR
571 + 574	bilanzielle Abschreibungen auf immaterielle Vermögensgegenstände und Sachanlagen	-16.989,80	0	-20.483,38	0,00
416 + 437	- Erträge aus der Auflösung von Sonderposten aus Zuschüssen und Zuweisungen	10.481,30	0	10.482,50	0,00
	Nettoabschreibungsaufwand	-6.508,50	0	-10.000,88	0,00

Jahresabschluss der Gemeinde Groß Wittensee



Teilfinanzrechnung Produkt 541000 Gemeindestraßen

Groß Wittensee

1	2	3	Ein- und Auszahlungsarten	Ergebnis 2023 in EUR 4	Fortgeschr. Ansatz 2024 ² in EUR 5	Ist-Ergebnis 2024 in EUR 6	Vergleich Ansatz/Ist in EUR 7	übertr. Ermächti- gungen ³ in EUR 8
72	12		+ Auszahlungen für Sach- und Dienstleistungen	-46.878,89	-90.600,00	-108.197,53	17.597,53	0,00
75	13		+ Zinsen und sonstige Finanzauszahlungen	0,00	-13.100,00	0,00	-13.100,00	0,00
	16		= Auszahlungen aus laufender Verwaltungstätigkeit (= Zeilen 10 bis 15)	-46.878,89	-103.700,00	-108.197,53	4.497,53	0,00
	17		= Saldo aus laufender Verwaltungstätigkeit (= Zeilen 09/16)	-46.878,89	-103.700,00	-108.197,53	4.497,53	0,00

Jahresabschluss der Gemeinde Groß Wittensee



Produkt 541000 Gemeindestraßen

Groß Wittensee

1	2	3	Ein- und Auszahlungsarten	Ergebnis 2023 in EUR 4	Fortgeschr. Ansatz 2024 ² in EUR 5	Ist-Ergebnis 2024 in EUR 6	Vergleich Ansatz/Ist in EUR 7	übertr. Ermächti- gungen ³ in EUR 8
781	27	Ausz. von Zuweisungen und Zuschüssen für		0,00	0,00	-36.757,59	36.757,59	0,00
782	28	+ Auszahlungen für den Erwerb von Grundstücken und Gebäuden		-2.255,00	0,00	-184,14	184,14	0,00
785	31	+ Auszahlungen für Baumaßnahmen		-3.413,99	-15.500,00	-2.209,01	-13.290,99	-15.500,00
	34	= Summe der investiven Auszahlungen (= Zeilen 27 bis 33)		-5.668,99	-15.500,00	-39.150,74	23.650,74	-15.500,00
	35	= Saldo aus Investitionstätigkeit (= Zeilen 26/34)		-5.668,99	-15.500,00	-39.150,74	23.650,74	-15.500,00

Jahresabschluss der Gemeinde Groß Wittensee

Anlage 22
Muster zu § 47 GemHVO-Döppik



Teilergebnisrechnung Produkt 551000 Öffentliches Grün/Landschaftsbau

Groß Wittensee

		Ertrags- und Aufwandsarten	Ergebnis 2023 in EUR 4	Fortgeschr. Ansatz 2024 ² in EUR 5	Ist-Ergebnis 2024 in EUR 6	Vergleich Ansatz/Ist (Spalte 5 / Spalte 6) in EUR 7	übertragene Ermächti- gungen ³ in EUR 8
14	25	3					
41	02	+ Zuwendungen und allgemeine Umlagen	0,00	2.000,00	0,00	2.000,00	0,00
	10	= Erträge	0,00	2.000,00	0,00	2.000,00	0,00
52	13	+ Aufwendungen für Sach- u. Dienstleistungen	-6.778,22	-2.000,00	-2.263,77	263,77	0,00
57	14	+ Bilanzielle Abschreibungen	-893,93	-6.800,00	-893,62	-5.906,38	0,00
54	16	+ Sonstige Aufwendungen	-1.318,00	-1.400,00	-674,50	-725,50	0,00
	18	= Aufwendungen (= Zeilen 11 bis 16)	-8.990,15	-10.200,00	-3.831,89	-6.368,11	0,00
	19	= Ergebnis der laufenden Verwaltungstätigkeit (= Zeilen 10/18)	-8.990,15	-8.200,00	-3.831,89	-4.368,11	0,00
	23	= Ergebnis vor Berücksichtigung der internen Leistungsbeziehungen	-8.990,15	-8.200,00	-3.831,89	-4.368,11	0,00
	26	= Ergebnis (= Zeilen 23,24,25)	-8.990,15	-8.200,00	-3.831,89	-4.368,11	0,00

Jahresabschluss der Gemeinde Groß Wittensee



Produkt 551000 Öffentliches Grün/Landschaftsbau

Groß Wittensee

	Nachrichtlich: Nettoabschreibungsaufwand	Ergebnis 2023 in EUR	Fortgeschr. Ansatz 2024 in EUR	Ist-Ergebnis 2024 in EUR	Vergleich Ansatz/Ist in EUR
571 + 574	bilanzielle Abschreibungen auf immaterielle Vermögensgegenstände und Sachanlagen	-893,93	0	-893,62	0,00
	Nettoabschreibungsaufwand	-893,93	0	-893,62	0,00

Jahresabschluss der Gemeinde Groß Wittensee



Teilfinanzrechnung Produkt 551000 Öffentliches Grün/Landschaftsbau

Groß Wittensee

1	2	3	Ein- und Auszahlungsarten	Ergebnis 2023 in EUR 4	Fortgeschr. Ansatz 2024 ² in EUR 5	Ist-Ergebnis 2024 in EUR 6	Vergleich Ansatz/Ist in EUR 7	übertr. Ermächti- gungen ³ in EUR 8
72	12		+ Auszahlungen für Sach- und Dienstleistungen	-6.314,12	-2.000,00	-2.727,87	727,87	0,00
74	15		+ Sonstige Auszahlungen	-1.318,00	-1.400,00	-1.344,00	-56,00	0,00
	16		= Auszahlungen aus laufender Verwaltungstätigkeit (= Zeilen 10 bis 15)	-7.632,12	-3.400,00	-4.071,87	671,87	0,00
	17		= Saldo aus laufender Verwaltungstätigkeit (= Zeilen 09/16)	-7.632,12	-3.400,00	-4.071,87	671,87	0,00

Jahresabschluss der Gemeinde Groß Wittensee



Produkt 551000 Öffentliches Grün/Landschaftsbau

Groß Wittensee

1	2	3	Ein- und Auszahlungsarten	Ergebnis 2023 in EUR 4	Fortgeschr. Ansatz 2024 ² in EUR 5	Ist-Ergebnis 2024 in EUR 6	Vergleich Ansatz/Ist in EUR 7	übertr. Ermächti- gungen ³ in EUR 8
785	31		+ Auszahlungen für Baumaßnahmen	0,00	-58.000,00	0,00	-58.000,00	-58.000,00
	34		= Summe der investiven Auszahlungen (= Zeilen 27 bis 33)	0,00	-58.000,00	0,00	-58.000,00	-58.000,00
	35		= Saldo aus Investitionstätigkeit (= Zeilen 26/34)	0,00	-58.000,00	0,00	-58.000,00	-58.000,00

Jahresabschluss der Gemeinde Groß Wittensee

Anlage 22
Muster zu § 47 GemHVO-Doppik



Teilergebnisrechnung Produkt 552000 Öffentliche Gewässer/Wasserbauliche Anlagen

Groß Wittensee

		Ertrags-und Aufwandsarten	Ergebnis 2023 in EUR 4	Fortgeschr. Ansatz 2024 ² in EUR 5	Ist-Ergebnis 2024 in EUR 6	Vergleich Ansatz/Ist (Spalte 5 / Spalte 6) in EUR 7	übertragene Ermächti- gungen ³ in EUR 8
14	25	3					
52	13	+ Aufwendungen für Sach- u. Dienstleistungen	-308,56	-200,00	-137,44	-62,56	0,00
53	15	+ Transferaufwendungen	-4.571,68	-4.500,00	-4.652,87	152,87	0,00
	18	= Aufwendungen (= Zeilen 11 bis 16)	-4.880,24	-4.700,00	-4.790,31	90,31	0,00
	19	= Ergebnis der laufenden Verwaltungstätigkeit (= Zeilen 10/18)	-4.880,24	-4.700,00	-4.790,31	90,31	0,00
	23	= Ergebnis vor Berücksichtigung der internen Leistungsbeziehungen	-4.880,24	-4.700,00	-4.790,31	90,31	0,00
	26	= Ergebnis (= Zeilen 23,24,25)	-4.880,24	-4.700,00	-4.790,31	90,31	0,00

Jahresabschluss der Gemeinde Groß Wittensee



Teilfinanzrechnung Produkt 552000 Öffentliche Gewässer/Wasserbauliche Anlagen

Groß Wittensee

1	2	3	Ein- und Auszahlungsarten	Ergebnis 2023 in EUR 4	Fortgeschr. Ansatz 2024 ² in EUR 5	Ist-Ergebnis 2024 in EUR 6	Vergleich Ansatz/Ist in EUR 7	übertr. Ermächti- gungen ³ in EUR 8
72	12	+	Auszahlungen für Sach- und Dienstleistungen	0,00	-200,00	-446,00	246,00	0,00
73	14	+	Transferauszahlungen	-4.302,58	-4.500,00	-4.921,97	421,97	0,00
	16		= Auszahlungen aus laufender Verwaltungstätigkeit (= Zeilen 10 bis 15)	-4.302,58	-4.700,00	-5.367,97	667,97	0,00
	17		= Saldo aus laufender Verwaltungstätigkeit (= Zeilen 09/16)	-4.302,58	-4.700,00	-5.367,97	667,97	0,00

Jahresabschluss der Gemeinde Groß Wittensee

Anlage 22
Muster zu § 47 GemHVO-Doppik



Teilergebnisrechnung Produkt 553000 Friedhofs- und Bestattungswesen

Groß Wittensee

		Ertrags- und Aufwandsarten	Ergebnis 2023 in EUR 4	Fortgeschr. Ansatz 2024 ² in EUR 5	Ist-Ergebnis 2024 in EUR 6	Vergleich Ansatz/Ist (Spalte 5 / Spalte 6) in EUR 7	übertragene Ermächti- gungen ³ in EUR 8
14	25	3					
53	15	+ Transferaufwendungen	-30,00	-100,00	-30,00	-70,00	0,00
54	16	+ Sonstige Aufwendungen	-22.623,27	-7.000,00	-10.333,66	3.333,66	0,00
	18	= Aufwendungen (= Zeilen 11 bis 16)	-22.653,27	-7.100,00	-10.363,66	3.263,66	0,00
	19	= Ergebnis der laufenden Verwaltungstätigkeit (= Zeilen 10/18)	-22.653,27	-7.100,00	-10.363,66	3.263,66	0,00
	23	= Ergebnis vor Berücksichtigung der internen Leistungsbeziehungen	-22.653,27	-7.100,00	-10.363,66	3.263,66	0,00
	26	= Ergebnis (= Zeilen 23,24,25)	-22.653,27	-7.100,00	-10.363,66	3.263,66	0,00

Jahresabschluss der Gemeinde Groß Wittensee



Teilfinanzrechnung Produkt 553000 Friedhofs- und Bestattungswesen

Groß Wittensee

1	2	3	Ein- und Auszahlungsarten	Ergebnis 2023 in EUR 4	Fortgeschr. Ansatz 2024 ² in EUR 5	Ist-Ergebnis 2024 in EUR 6	Vergleich Ansatz/Ist in EUR 7	übertr. Ermächti- gungen ³ in EUR 8
73	14	+	Transferauszahlungen	-30,00	-100,00	-30,00	-70,00	0,00
74	15	+	Sonstige Auszahlungen	-12.684,89	-7.000,00	0,00	-7.000,00	0,00
	16	=	Auszahlungen aus laufender Verwaltungstätigkeit (= Zeilen 10 bis 15)	-12.714,89	-7.100,00	-30,00	-7.070,00	0,00
	17	=	Saldo aus laufender Verwaltungstätigkeit (= Zeilen 09/16)	-12.714,89	-7.100,00	-30,00	-7.070,00	0,00

Jahresabschluss der Gemeinde Groß Wittensee

Anlage 22
Muster zu § 47 GemHVO-Döppik



Teilergebnisrechnung Produkt 554000 Naturschutz und Landschaftspflege

Groß Wittensee

		Ertrags- und Aufwandsarten	Ergebnis 2023 in EUR 4	Fortgeschr. Ansatz 2024 ² in EUR 5	Ist-Ergebnis 2024 in EUR 6	Vergleich Ansatz/Ist (Spalte 5 / Spalte 6) in EUR 7	übertragene Ermächti- gungen ³ in EUR 8
14	25	3					
54	16	+ Sonstige Aufwendungen	-25,00	-100,00	-50,00	-50,00	0,00
	18	= Aufwendungen (= Zeilen 11 bis 16)	-25,00	-100,00	-50,00	-50,00	0,00
	19	= Ergebnis der laufenden Verwaltungstätigkeit (= Zeilen 10/18)	-25,00	-100,00	-50,00	-50,00	0,00
	23	= Ergebnis vor Berücksichtigung der internen Leistungsbeziehungen	-25,00	-100,00	-50,00	-50,00	0,00
	26	= Ergebnis (= Zeilen 23,24,25)	-25,00	-100,00	-50,00	-50,00	0,00

Jahresabschluss der Gemeinde Groß Wittensee



Teilfinanzrechnung Produkt 554000 Naturschutz und Landschaftspflege

Groß Wittensee

1	2	3	Ein- und Auszahlungsarten	Ergebnis 2023 in EUR 4	Fortgeschr. Ansatz 2024 ² in EUR 5	Ist-Ergebnis 2024 in EUR 6	Vergleich Ansatz/Ist in EUR 7	übertr. Ermächti- gungen ³ in EUR 8
74	15		+ Sonstige Auszahlungen	-25,00	-100,00	-50,00	-50,00	0,00
	16		= Auszahlungen aus laufender Verwaltungstätigkeit (= Zeilen 10 bis 15)	-25,00	-100,00	-50,00	-50,00	0,00
	17		= Saldo aus laufender Verwaltungstätigkeit (= Zeilen 09/16)	-25,00	-100,00	-50,00	-50,00	0,00

Jahresabschluss der Gemeinde Groß Wittensee



Produkt 554000 Naturschutz und Landschaftspflege

Groß Wittensee

1	2	3	Ein- und Auszahlungsarten	Ergebnis 2023 in EUR 4	Fortgeschr. Ansatz 2024 ² in EUR 5	Ist-Ergebnis 2024 in EUR 6	Vergleich Ansatz/Ist in EUR 7	übertr. Ermächti- gungen ³ in EUR 8
781	27	Ausz. von Zuweisungen und Zuschüssen für		0,00	-500,00	0,00	-500,00	0,00
	34	= Summe der investiven Auszahlungen (= Zeilen 27 bis 33)		0,00	-500,00	0,00	-500,00	0,00
	35	= Saldo aus Investitionstätigkeit (= Zeilen 26/34)		0,00	-500,00	0,00	-500,00	0,00

Jahresabschluss der Gemeinde Groß Wittensee

Anlage 22
Muster zu § 47 GemHVO-Döppik



Teilergebnisrechnung Produkt 573000 Bauhof

Groß Wittensee

		Ertrags- und Aufwandsarten	Ergebnis 2023 in EUR 4	Fortgeschr. Ansatz 2024 ² in EUR 5	Ist-Ergebnis 2024 in EUR 6	Vergleich Ansatz/Ist (Spalte 5 / Spalte 6) in EUR 7	übertragene Ermächti- gungen ³ in EUR 8
14	25	3					
448	06	+ Kostenerstattungen und Kostenumlagen	0,00	0,00	25.019,78	-25.019,78	0,00
	10	= Erträge	0,00	0,00	25.019,78	-25.019,78	0,00
50	11	Personalaufwendungen	-93.771,51	-105.100,00	-113.507,81	8.407,81	0,00
52	13	+ Aufwendungen für Sach- u. Dienstleistungen	-17.003,01	-24.800,00	-26.267,32	1.467,32	0,00
57	14	+ Bilanzielle Abschreibungen	-5.784,43	-12.700,00	-6.937,60	-5.762,40	0,00
54	16	+ Sonstige Aufwendungen	-176,75	-2.500,00	-1.850,12	-649,88	0,00
	18	= Aufwendungen (= Zeilen 11 bis 16)	-116.735,70	-145.100,00	-148.562,85	3.462,85	0,00
	19	= Ergebnis der laufenden Verwaltungstätigkeit (= Zeilen 10/18)	-116.735,70	-145.100,00	-123.543,07	-21.556,93	0,00
	23	= Ergebnis vor Berücksichtigung der internen Leistungsbeziehungen	-116.735,70	-145.100,00	-123.543,07	-21.556,93	0,00
	26	= Ergebnis (= Zeilen 23,24,25)	-116.735,70	-145.100,00	-123.543,07	-21.556,93	0,00

Jahresabschluss der Gemeinde Groß Wittensee



Produkt 573000 Bauhof

Groß Wittensee

	Nachrichtlich: Nettoabschreibungsaufwand	Ergebnis 2023 in EUR	Fortgeschr. Ansatz 2024 in EUR	Ist-Ergebnis 2024 in EUR	Vergleich Ansatz/Ist in EUR
571 + 574	bilanzielle Abschreibungen auf immaterielle Vermögensgegenstände und Sachanlagen	-5.784,43	0	-6.937,60	0,00
	Nettoabschreibungsaufwand	-5.784,43	0	-6.937,60	0,00

Jahresabschluss der Gemeinde Groß Wittensee



Teilfinanzrechnung Produkt 573000 Bauhof

Groß Wittensee

1	2	3	Ein- und Auszahlungsarten	Ergebnis 2023 in EUR 4	Fortgeschr. Ansatz 2024 ² in EUR 5	Ist-Ergebnis 2024 in EUR 6	Vergleich Ansatz/Ist in EUR 7	übertr. Ermächti- gungen ³ in EUR 8
648	06		+ Kostenerstattungen und Kostenumlagen	0,00	0,00	25.019,78	-25.019,78	0,00
	09		= Einzahlungen aus laufender Verwaltungstätigkeit	0,00	0,00	25.019,78	-25.019,78	0,00
70	10		Personalauszahlungen	-93.771,51	-105.100,00	-113.507,81	8.407,81	0,00
72	12		+ Auszahlungen für Sach- und Dienstleistungen	-16.375,12	-24.800,00	-26.494,89	1.694,89	0,00
74	15		+ Sonstige Auszahlungen	-150,50	-2.500,00	-1.705,20	-794,80	0,00
	16		= Auszahlungen aus laufender Verwaltungstätigkeit (= Zeilen 10 bis 15)	-110.297,13	-132.400,00	-141.707,90	9.307,90	0,00
	17		= Saldo aus laufender Verwaltungstätigkeit (= Zeilen 09/16)	-110.297,13	-132.400,00	-116.688,12	-15.711,88	0,00

Jahresabschluss der Gemeinde Groß Wittensee



Produkt 573000 Bauhof

Groß Wittensee

1	2	3	Ein- und Auszahlungsarten	Ergebnis 2023 in EUR 4	Fortgeschr. Ansatz 2024 ² in EUR 5	Ist-Ergebnis 2024 in EUR 6	Vergleich Ansatz/Ist in EUR 7	übertr. Ermächti- gungen ³ in EUR 8
783	29		+ Auszahlungen für den Erwerb von beweglichem Anlagevermögen	-2.316,59	-27.500,00	-31.826,56	4.326,56	0,00
	34		= Summe der investiven Auszahlungen (= Zeilen 27 bis 33)	-2.316,59	-27.500,00	-31.826,56	4.326,56	0,00
	35		= Saldo aus Investitionstätigkeit (= Zeilen 26/34)	-2.316,59	-27.500,00	-31.826,56	4.326,56	0,00

Jahresabschluss der Gemeinde Groß Wittensee

Anlage 22
Muster zu § 47 GemHVO-Döppik



Teilergebnisrechnung Produkt 573010 Dorfgemeinschaftshaus / BBS / HVV

Groß Wittensee

		Ertrags- und Aufwandsarten	Ergebnis 2023 in EUR 4	Fortgeschr. Ansatz 2024 ² in EUR 5	Ist-Ergebnis 2024 in EUR 6	Vergleich Ansatz/Ist (Spalte 5 / Spalte 6) in EUR 7	übertragene Ermächti- gungen ³ in EUR 8
14	25	3					
41	02	+ Zuwendungen und allgemeine Umlagen	2.897,33	2.800,00	2.897,63	-97,63	0,00
441 442 446	05	+ Privatrechtliche Leistungsentgelte	1.800,00	1.800,00	1.800,00	0,00	0,00
	10	= Erträge	4.697,33	4.600,00	4.697,63	-97,63	0,00
50	11	Personalaufwendungen	0,00	0,00	-6.873,94	6.873,94	0,00
52	13	+ Aufwendungen für Sach- u. Dienstleistungen	-3.145,05	-7.500,00	-3.673,89	-3.826,11	0,00
57	14	+ Bilanzielle Abschreibungen	-8.042,95	-9.000,00	-7.943,17	-1.056,83	0,00
54	16	+ Sonstige Aufwendungen	-666,29	-1.000,00	-616,06	-383,94	0,00
	18	= Aufwendungen (= Zeilen 11 bis 16)	-11.854,29	-17.500,00	-19.107,06	1.607,06	0,00
	19	= Ergebnis der laufenden Verwaltungstätigkeit (= Zeilen 10/18)	-7.156,96	-12.900,00	-14.409,43	1.509,43	0,00
	23	= Ergebnis vor Berücksichtigung der internen Leistungsbeziehungen	-7.156,96	-12.900,00	-14.409,43	1.509,43	0,00
	26	= Ergebnis (= Zeilen 23,24,25)	-7.156,96	-12.900,00	-14.409,43	1.509,43	0,00

Jahresabschluss der Gemeinde Groß Wittensee



Produkt 573010 Dorfgemeinschaftshaus / BBS / HVV

Groß Wittensee

	Nachrichtlich: Nettoabschreibungsaufwand	Ergebnis 2023 in EUR	Fortgeschr. Ansatz 2024 in EUR	Ist-Ergebnis 2024 in EUR	Vergleich Ansatz/Ist in EUR
571 + 574	bilanzielle Abschreibungen auf immaterielle Vermögensgegenstände und Sachanlagen	-8.042,95	0	-7.943,17	0,00
416 + 437	- Erträge aus der Auflösung von Sonderposten aus Zuschüssen und Zuweisungen	2.897,33	0	2.897,63	0,00
	Nettoabschreibungsaufwand	-5.145,62	0	-5.045,54	0,00

Jahresabschluss der Gemeinde Groß Wittensee



Teilfinanzrechnung Produkt 573010 Dorfgemeinschaftshaus / BBS / HVV

Groß Wittensee

1	2	3	Ergebnis 2023 in EUR 4	Fortgeschr. Ansatz 2024 ² in EUR 5	Ist-Ergebnis 2024 in EUR 6	Vergleich Ansatz/Ist in EUR 7	übertr. Ermächti- gungen ³ in EUR 8
		Ein- und Auszahlungsarten					
641 642 646	05	+ Privatrechtliche Leistungsentgelte	1.800,00	1.800,00	1.800,00	0,00	0,00
	09	= Einzahlungen aus laufender Verwaltungstätigkeit	1.800,00	1.800,00	1.800,00	0,00	0,00
70	10	Personalauszahlungen	0,00	0,00	-6.873,94	6.873,94	0,00
72	12	+ Auszahlungen für Sach- und Dienstleistungen	-3.298,36	-7.500,00	-2.375,24	-5.124,76	0,00
74	15	+ Sonstige Auszahlungen	-634,29	-1.000,00	-851,26	-148,74	0,00
	16	= Auszahlungen aus laufender Verwaltungstätigkeit (= Zeilen 10 bis 15)	-3.932,65	-8.500,00	-10.100,44	1.600,44	0,00
	17	= Saldo aus laufender Verwaltungstätigkeit (= Zeilen 09/16)	-2.132,65	-6.700,00	-8.300,44	1.600,44	0,00

Jahresabschluss der Gemeinde Groß Wittensee

Anlage 22
Muster zu § 47 GemHVO-Doppik



Teilergebnisrechnung Produkt 611000 Steuern, allgemeine Zuweisungen, allgemeine Umlagen

Groß Wittensee

		Ertrags- und Aufwandsarten	Ergebnis 2023 in EUR 4	Fortgeschr. Ansatz 2024 ² in EUR 5	Ist-Ergebnis 2024 in EUR 6	Vergleich Ansatz/Ist (Spalte 5 / Spalte 6) in EUR 7	übertragene Ermächti- gungen ³ in EUR 8
14	25	3					
40	01	Steuern und ähnliche Abgaben	1.319.249,35	1.594.800,00	1.584.953,12	9.846,88	0,00
41	02	+ Zuwendungen und allgemeine Umlagen	625.644,46	687.000,00	644.127,33	42.872,67	0,00
45	07	+ Sonstige Erträge	0,00	0,00	234,00	-234,00	0,00
	10	= Erträge	1.944.893,81	2.281.800,00	2.229.314,45	52.485,55	0,00
57	14	+ Bilanzielle Abschreibungen	0,00	0,00	-3,00	3,00	0,00
53	15	+ Transferaufwendungen	-974.328,00	-963.300,00	-949.531,40	-13.768,60	0,00
54	16	+ Sonstige Aufwendungen	0,00	0,00	-4.002,00	4.002,00	0,00
	18	= Aufwendungen (= Zeilen 11 bis 16)	-974.328,00	-963.300,00	-953.536,40	-9.763,60	0,00
	19	= Ergebnis der laufenden Verwaltungstätigkeit (= Zeilen 10/18)	970.565,81	1.318.500,00	1.275.778,05	42.721,95	0,00
55	21	- Zinsen und sonstige Finanzaufwendungen	0,00	0,00	-181,00	181,00	0,00
	22	= Finanzergebnis (= Zeilen 20 und 21)	0,00	0,00	-181,00	181,00	0,00
	23	= Ergebnis vor Berücksichtigung der internen Leistungsbeziehungen	970.565,81	1.318.500,00	1.275.597,05	42.902,95	0,00
	26	= Ergebnis (= Zeilen 23,24,25)	970.565,81	1.318.500,00	1.275.597,05	42.902,95	0,00

Jahresabschluss der Gemeinde Groß Wittensee



Teilfinanzrechnung Produkt 611000 Steuern, allgemeine Zuweisungen, allgemeine Umlagen

Groß Wittensee

1	2	3	Ein- und Auszahlungsarten	Ergebnis 2023 in EUR 4	Fortgeschr. Ansatz 2024 ² in EUR 5	Ist-Ergebnis 2024 in EUR 6	Vergleich Ansatz/Ist in EUR 7	übertr. Ermächti- gungen ³ in EUR 8
60	01		Steuern und ähnliche Abgaben	1.344.624,52	1.594.800,00	1.604.469,26	-9.669,26	0,00
61	02		+ Zuwendungen und allgemeine Umlagen	625.644,46	687.000,00	677.367,33	9.632,67	0,00
66	08		+ Zinsen und sonstige Finanzeinzahlungen	0,00	0,00	507,00	-507,00	0,00
	09		= Einzahlungen aus laufender Verwaltungstätigkeit	1.970.268,98	2.281.800,00	2.282.343,59	-543,59	0,00
75	13		+ Zinsen und sonstige Finanzauszahlungen	0,00	0,00	-181,00	181,00	0,00
73	14		+ Transferauszahlungen	-977.760,00	-963.300,00	-959.497,40	-3.802,60	0,00
74	15		+ Sonstige Auszahlungen	0,00	0,00	-4.002,00	4.002,00	0,00
	16		= Auszahlungen aus laufender Verwaltungstätigkeit (= Zeilen 10 bis 15)	-977.760,00	-963.300,00	-963.680,40	380,40	0,00
	17		= Saldo aus laufender Verwaltungstätigkeit (= Zeilen 09/16)	992.508,98	1.318.500,00	1.318.663,19	-163,19	0,00

Jahresabschluss der Gemeinde Groß Wittensee

Anlage 22
Muster zu § 47 GemHVO-Döppik



Teilergebnisrechnung Produkt 612000 Sonstige allgemeine Finanzwirtschaft

Groß Wittensee

		Ertrags- und Aufwandsarten	Ergebnis 2023 in EUR 4	Fortgeschr. Ansatz 2024 ² in EUR 5	Ist-Ergebnis 2024 in EUR 6	Vergleich Ansatz/Ist (Spalte 5 / Spalte 6) in EUR 7	übertragene Ermächti- gungen ³ in EUR 8
14	25	3					
42	03	+ Sonstige Transfererträge	112,61	0,00	0,00	0,00	0,00
45	07	+ Sonstige Erträge	-1.076,00	238.400,00	238.539,84	-139,84	0,00
	10	= Erträge	-963,39	238.400,00	238.539,84	-139,84	0,00
	19	= Ergebnis der laufenden Verwaltungstätigkeit (= Zeilen 10/18)	-963,39	238.400,00	238.539,84	-139,84	0,00
46	20	+ Finanzerträge	83.512,41	43.200,00	0,00	43.200,00	0,00
55	21	- Zinsen und sonstige Finanzaufwendungen	-29.884,90	-81.100,00	-93.860,02	12.760,02	0,00
	22	= Finanzergebnis (= Zeilen 20 und 21)	53.627,51	-37.900,00	-93.860,02	55.960,02	0,00
	23	= Ergebnis vor Berücksichtigung der internen Leistungsbeziehungen	52.664,12	200.500,00	144.679,82	55.820,18	0,00
	26	= Ergebnis (= Zeilen 23,24,25)	52.664,12	200.500,00	144.679,82	55.820,18	0,00

Jahresabschluss der Gemeinde Groß Wittensee



Teilfinanzrechnung Produkt 612000 Sonstige allgemeine Finanzwirtschaft

Groß Wittensee

1	2	3	Ein- und Auszahlungsarten	Ergebnis 2023 in EUR 4	Fortgeschr. Ansatz 2024 ² in EUR 5	Ist-Ergebnis 2024 in EUR 6	Vergleich Ansatz/Ist in EUR 7	übertr. Ermächti- gungen ³ in EUR 8
62	03	+	Sonstige Transfereinzahlungen	112,61	0,00	0,00	0,00	0,00
66	08	+	Zinsen und sonstige Finanzeinzahlungen	40.906,84	43.200,00	41.738,57	1.461,43	0,00
	09		= Einzahlungen aus laufender Verwaltungstätigkeit	41.019,45	43.200,00	41.738,57	1.461,43	0,00
75	13	+	Zinsen und sonstige Finanzauszahlungen	-29.608,93	-81.100,00	-93.881,23	12.781,23	0,00
	16		= Auszahlungen aus laufender Verwaltungstätigkeit (= Zeilen 10 bis 15)	-29.608,93	-81.100,00	-93.881,23	12.781,23	0,00
	17		= Saldo aus laufender Verwaltungstätigkeit (= Zeilen 09/16)	11.410,52	-37.900,00	-52.142,66	14.242,66	0,00

Jahresabschluss der Gemeinde Groß Wittensee



Produkt 612000 Sonstige allgemeine Finanzwirtschaft

Groß Wittensee

1	2	3	Ein- und Auszahlungsarten	Ergebnis 2023 in EUR 4	Fortgeschr. Ansatz 2024 ² in EUR 5	Ist-Ergebnis 2024 in EUR 6	Vergleich Ansatz/Ist in EUR 7	übertr. Ermächti- gungen ³ in EUR 8
684	21		+ Einzahlungen aus der Veräußerung von Finanzanlagen	0,00	1.379.400,00	1.353.019,04	26.380,96	0,00
	26		= Summe der investiven Einzahlungen	0,00	1.379.400,00	1.353.019,04	26.380,96	0,00
	35		= Saldo aus Investitionstätigkeit (= Zeilen 26/34)	0,00	1.379.400,00	1.353.019,04	26.380,96	0,00



Anlagenspiegel

Groß Wittensee

		Anschaffungs- und Herstellungskosten					Abschreibungen						Kennzahlen	
	Anlagevermögen	Anfangsbestand	Zugang	Abgang	Umbuchungen ²	Endstand	Anfangsbestand	Zugang ³ , d.h. Abschreibungen im HHJ	Abgang, d.h. angesammelte Abschreibungen auf die in Spalte 5 ausgewiesenen Abgänge	Endstand	Restbuchwert am Ende des Wirtschaftsjahres ¹	Restbuchwert am Ende vorangegangenen Wirtschaftsjahres	Durchschn. Abschr.-Satz ⁴	Durchschn. Restbuchw. ⁵
16	2	EUR 3	EUR 4	EUR 5	EUR 6	EUR 7	EUR 8	EUR 9	EUR 10	EUR 11	EUR 12	EUR 13	v.H.7 14	v.H.7 15
1.1	Immaterielle Vermögensgegenstände	19.144,09				19.144,09	-7.903,09	-96,58		-7.999,67	11.144,42	11.241,00	-0,50	58,21
1.2	Sachanlagen	19.218.563,19	3.704.153,30	-4.345,98		22.918.370,51	-8.032.845,41	-314.525,71	4.344,98	-8.343.026,14	14.575.344,37	11.185.717,78	-1,37	63,60
1.2.1	Unbebaute Grundstücke und grundstücksgleiche Rechte	404.162,52				404.162,52					404.162,52	404.162,52		100,00
1.2.1.1	Grünflächen	9.542,87				9.542,87					9.542,87	9.542,87		100,00
1.2.1.2	Ackerland	48.247,44				48.247,44					48.247,44	48.247,44		100,00
1.2.1.3	Wald, Forsten	13.177,36				13.177,36					13.177,36	13.177,36		100,00
1.2.1.4	Sonstige unbebaute Grundstücke	333.194,85				333.194,85					333.194,85	333.194,85		100,00
1.2.2	Bebaute Grundstücke und grundstücksgleiche Rechte	4.808.119,99			70.412,28	4.878.532,27	-555.540,81	-77.576,69		-633.117,50	4.245.414,77	4.252.579,18	-1,59	87,02
1.2.2.1	Kinder- und Jugendeinrichtungen	2.153.825,69			70.412,28	2.224.237,97	-173.284,31	-39.757,25		-213.041,56	2.011.196,41	1.980.541,38	-1,79	90,42
1.2.2.2	Schulen	207.525,52				207.525,52	-135.624,94	-4.522,44		-140.147,38	67.378,14	71.900,58	-2,18	32,47
1.2.2.3	Wohnbauten													
1.2.2.4	Sonstige Dienst-, Geschäfts- und Betriebsgebäude	2.446.768,78				2.446.768,78	-246.631,56	-33.297,00		-279.928,56	2.166.840,22	2.200.137,22	-1,36	88,56
1.2.3	Infrastrukturvermögen	10.926.761,92	14.809,72			10.941.571,64	-6.956.889,39	-150.311,30		-7.107.200,69	3.834.370,95	3.969.872,53	-1,37	35,04
1.2.3.1	Grund und Boden des Infrastrukturvermögens	650.712,02	184,14			650.896,16					650.896,16	650.712,02		100,00
1.2.3.2	Brücken und Tunnel													
1.2.3.3	Gleisanlagen mit Streckenausrüstung und Sicherheitsanlagen													
1.2.3.4	Entwässerungs- und Abwasserbeseitigungsanlagen	7.916.537,53	13.351,91			7.929.889,44	-4.802.834,80	-134.427,54		-4.937.262,34	2.992.627,10	3.113.702,73	-1,70	37,74
1.2.3.5	Straßennetz mit Wegen, Plätzen und Verkehrslenkungsanlagen	2.316.123,50	1.273,67			2.317.397,17	-2.130.971,72	-14.739,13		-2.145.710,85	171.686,32	185.151,78	-0,64	7,41
1.2.3.6	Sonstige Bauten des Infrastrukturvermögens	43.388,87				43.388,87	-23.082,87	-1.144,63		-24.227,50	19.161,37	20.306,00	-2,64	44,16
1.2.4	Bauten auf fremdem Grund und Boden													
1.2.5	Kunstgegenstände, Kulturdenkmäler	1,00				1,00					1,00	1,00		100,00
1.2.6	Maschinen und technische Anlagen, Fahrzeuge	1.122.442,58	32.574,64	-4.345,98		1.150.671,24	-409.478,16	-66.805,89	4.344,98	-471.939,07	678.732,17	712.964,42	-5,81	58,99
1.2.7	Betriebs- und Geschäftsausstattung	243.647,85	8.572,63			252.220,48	-110.937,05	-19.831,83		-130.768,88	121.451,60	132.710,80	-7,86	48,15
1.2.8	Geleistete Anzahlungen und Anlagen im Bau	1.713.427,33	3.648.196,31		-70.412,28	5.291.211,36					5.291.211,36	1.713.427,33		100,00
1.3	Finanzanlagen	1.114.604,20	-1.114.604,20	-1.114.604,20		-1.114.604,20					-1.114.604,20	1.114.604,20		100,00
1.3.1	Anteile an verbundenen Unternehmen													
1.3.2	Beteiligungen	1.114.604,20	-1.114.604,20	-1.114.604,20		-1.114.604,20					-1.114.604,20	1.114.604,20		100,00
1.3.3	Sondervermögen													
1.3.4	Ausleihungen													



Anlagenspiegel

Groß Wittensee

		Anschaffungs- und Herstellungskosten					Abschreibungen						Kennzahlen	
	Anlagevermögen	Anfangsbestand	Zugang	Abgang	Umbuchungen ²	Endstand	Anfangsbestand	Zugang ³ , d.h. Abschreibungen im HHJ	Abgang, d.h. angesammelte Abschreibungen auf die in Spalte 5 ausgewiesenen Abgänge EUR 10	Endstand	Restbuchwert am Ende des Wirtschaftsjahres ¹	Restbuchwert am Ende vorangegangenen Wirtschaftsjahres	Durchschn. Abschr.-Satz ⁴	Durchschn. Restbuchw. ⁵
16	2	EUR 3	EUR 4	EUR 5	EUR 6	EUR 7	EUR 8	EUR 9	EUR 10	EUR 11	EUR 12	EUR 13	v.H.7 14	v.H.7 15
1.3.4.1	Ausleihungen an verbundene Unternehmen, Beteiligungen, Sondervermögen													
1.3.4.2	Sonstige Ausleihungen													
1.3.5	Wertpapiere des Anlagevermögens													
1.3.9	Summe des Anlagevermögens	20.352.311,48	2.589.549,10	-1.118.950,18		21.822.910,40	-8.040.748,50	-314.622,29	4.344,98	-8.351.025,81	13.471.884,59	12.311.562,98	-1,44	61,73
2.	Sonderposten	15.382.779,35	763.017,21	-1.145.793,01		15.000.003,55	-7.401.586,21	-276.591,44	31.184,81	-7.646.992,84	7.353.010,71	7.981.193,14	-1,84	49,02
2.1	für aufzulösende Zuschüsse	-70.039,39	-4.618,00			-74.657,39	24.643,94	3.009,00		27.652,94	-47.004,45	-45.395,45	-4,03	62,96
2.2	für aufzulösende Zuweisungen	-1.802.949,75	-1.813.847,72			-3.616.797,47	228.900,49	44.644,51		273.545,00	-3.343.252,47	-1.574.049,26	-1,23	92,44
2.3	für Beiträge	15.382.779,35	763.017,21	-1.145.793,01		15.000.003,55	-7.401.586,21	-276.591,44	31.184,81	-7.646.992,84	7.353.010,71	7.981.193,14	-1,84	49,02
2.3.1	aufzulösende Beiträge	-642.434,35				-642.434,35	548.207,35	10.185,07		558.392,42	-84.041,93	-94.227,00	-1,59	13,08
2.3.2	nicht aufzulösende Beiträge	-2.466.843,00				-2.466.843,00					-2.466.843,00	-2.466.843,00		100,00
2.4	für Gebührenaussgleich	-349.451,08	8.200,47			-341.250,61					-341.250,61	-349.451,08		100,00
2.5	für Treuhandvermögen													
2.6	für Dauergrabpflege													
2.7	Sonstige Sonderposten													
2.8	Summe Sonderposten	-5.331.717,57	-1.810.265,25			-7.141.982,82	801.751,78	57.838,58		859.590,36	-6.282.392,46	-4.529.965,79	-0,81	87,96

¹ Spalte 7 ./ Spalte 11.

² Umbuchung von einer Anlageklasse in eine andere.

³ Zuschreibungen sind in Spalte 9 gesondert aufzuführen.

⁴ (Spalte 9 x 100) : Spalte 7.

⁵ (Spalte 12 x 100) : Spalte 7.

⁶ Die Ziffern geben an, in welchen Kontengruppen und Kontenarten veranschlagt wird.

⁷ mit einer Dezimale anzugeben, z. B. 56,2 v. H.

Jahresabschluss der Gemeinde Groß Wittensee

Anlage 25
Muster zu § 51 Abs. 3 Nr. 2 GemHVO-Doppik



Forderungsspiegel

Groß Wittensee

1 ³	Art der Forderung ¹ 2	Gesamtbetrag 2024 in EUR 3	davon mit einer Restlaufzeit ² von bis zu 1 Jahr in EUR 4	davon mit einer Restlaufzeit ² von 1 bis 5 Jahre in EUR 5	davon mit einer Restlaufzeit ² von mehr als 5 Jahre in EUR 6	Gesamtbetrag 2023 in EUR 8
161	2.2.1 Öffentlich-rechtliche Forderungen aus Dienstleistungen	79.309,52	79.309,52	0,00	0,00	75.456,51
169	2.2.2 Sonstige öffentlich-rechtliche Forderungen	17.807,89	17.807,89	0,00	0,00	4.221,19
171	2.2.3 Privatrechtliche Forderungen aus Dienstleistungen	0,00	0,00	0,00	0,00	1.416,40
179	2.2.4 Sonstige privatrechtliche Forderungen	3.503,49	3.503,49	0,00	0,00	42.331,57
178	2.2.5 Sonstige Vermögensgegenstände	0,00	0,00	0,00	0,00	0,00
	Summe	100.620,90	100.620,90	0,00	0,00	123.425,67

¹ siehe auch § 48 Abs. 3 GemHVO-Doppik

² Als Restlaufzeit gilt der Zeitraum zwischen dem Abschlussstichtag des Jahresabschlusses und dem letzten Fälligkeitstag der einzelnen Forderung

³ Die Ziffern geben an, in welchen Kontengruppen und Kontenarten veranschlagt wird.

Jahresabschluss der Gemeinde Groß Wittensee

Anlage 26
Muster zu § 51 Abs. 3 Nr. 3 GemHVO-Döppik



Verbindlichkeitspiegel

Groß Wittensee

1 ³	Art der Verbindlichkeit ¹	Gesamtbetrag 2024 in EUR 3	davon mit einer Restlaufzeit ² von bis zu 1 Jahr in EUR 4	davon mit einer Restlaufzeit ² von 1 bis 5 Jahre in EUR 5	davon mit einer Restlaufzeit ² von mehr als 5 Jahre in EUR 6	Gesamtbetrag 2023 in EUR 7
30	4.1 Anleihen	0,00	0,00	0,00	0,00	0,00
32	4.2 Verbindlichkeiten aus Krediten für Investitionen	0,00	0,00	0,00	0,00	0,00
321-	4.2.1 von verbundenen Unternehmen, Beteiligungen, Sondervermögen	0,00	0,00	0,00	0,00	0,00
321-	4.2.2 vom öffentlichen Bereich	0,00	0,00	0,00	0,00	0,00
321-	4.2.3 vom privaten Kreditmarkt	-4.906.500,95	0,00	-28.798,81	-4.877.702,14	-3.164.092,29
33	4.3 Verbindlichkeiten aus Kassenkrediten	0,00	0,00	0,00	0,00	-1.528.468,09
34	4.4 Verbindlichk. aus Vorgängen, die Kreditaufnahmen wirtschaftl. gleichkommen	0,00	0,00	0,00	0,00	0,00
35	4.5 Verbindlichkeiten aus Lieferungen und Leistungen	-503.514,29	-503.514,29	0,00	0,00	-380.100,40
36	4.6 Verbindlichkeiten aus Transferleistungen	-43.582,19	-43.582,19	0,00	0,00	-43.162,74
37	4.7 Sonstige Verbindlichkeiten	-61.581,60	-61.581,60	0,00	0,00	-11.023,47
	Summe	-5.515.179,03	-608.678,08	-28.798,81	-4.877.702,14	-5.126.846,99
		0,00	0,00	0,00	0,00	0,00
	Nachrichtlich:	0,00	0,00	0,00	0,00	0,00
	Schulden aus Vorgängen, die Kreditaufnahmen wirtschaftlich gleichkommen, soweit nicht in der Bilanzposition 4.4 enthalten	0,00	0,00	0,00	0,00	0,00
	Schulden der Sondervermögen ⁴ mit Sonderrechnung	0,00	0,00	0,00	0,00	0,00
	-aus Krediten	0,00	0,00	0,00	0,00	0,00
	-aus Vorgängen, die Kreditaufnahmen wirtschaftlich gleichkommen	0,00	0,00	0,00	0,00	0,00
	Summe der von der Gemeinde übernommenen Bürgschaften ⁵	0,00	0,00	0,00	0,00	0,00

¹ siehe auch § 48 Abs. 4 GemHVO-Döppik

² Als Restlaufzeit gilt der Zeitraum zwischen dem Abschlussstichtag des Jahresabschlusses und dem Zeitpunkt des vollständigen Ausgleichs der Verbindlichkeit

³ Die Ziffern geben an, in welchen Kontengruppen und Kontenarten veranschlagt wird.

⁴ die Angaben sind zu trennen nach den verschiedenen Sondervermögen (z.B. Stadtwerke, Krankenhaus usw.)

⁵ Wert zum Bilanzstichtag

Jahresabschluss der Gemeinde Groß Wittensee

Anlage 27
Muster zu § 51 Abs. 3 Nr. 4 GemHVO-Doppik



Übersicht über die übertragenen Haushaltsermächtigungen

Groß Wittensee

I. Übersicht über die übertragenen Aufwendungen nach § 23 Abs. 1 GemHVO-Doppik

Produktgruppe / Unterproduktgruppe		übertragen auf das neue Haushaltsjahr in EUR	davon gebunden in EUR	davon frei verfügbar in EUR
Nummer	Bezeichnung			
1	2	3	4	5
Summe	-----	0	0	0

II. Übersicht über die übertragenen Auszahlungen nach § 23 Abs. 2 GemHVO-Doppik

Produktgruppe / Unterproduktgruppe		übertragen auf das neue Haushaltsjahr in EUR	davon gebunden in EUR	davon frei verfügbar in EUR
Nummer	Bezeichnung			
1	2	3	4	5
111000	Verwaltungssteuerung und Service	1.700,00	0	1.700,00
211000	Grundschulen	5.600.355,96	0	5.600.355,96
365000	Tageseinrichtungen für Kinder	38.783,83	0	38.783,83
424000	Sportstätten und Bäder	50.000,00	0	50.000,00
424010	Badestelle	7.000,00	0	7.000,00
538000	Abwasserbeseitigung	316.648,09	0	316.648,09
551000	Öffentliches Grün/Landschaftsbau	58.000,00	0	58.000,00
Summe	-----	6.072.487,88	0	6.072.487,88

Jahresabschluss der Gemeinde Groß Wittensee

Anlage 28
Muster zu § 51 Abs. 3 Nr. 5 GemHVO-Döppik



Übersicht über die Sonderverm., Zweckverbände, Gesellschaften, Kommunaluntern. nach § 106 a GO, gemeins. Kommunaluntern. n. § 19 b GkZ, andere Anstalten, die v.d.Gemeinde getragen werden, mit Ausnahme d.öff.-rechtl. Sparkassen, Wasser-u.Bodenverbände

Groß Wittensee

Name	Stammkapital	Anteil der Gemeinde am Stammkapital	Anteil der Gemeinde am Stammkapital	Gewinnabführg. (+) Verlustabdeckg. (-) Umlagen (-) 2022 in TEUR	Gewinnabführg. (+) Verlustabdeckg. (-) Umlagen (-) 2023 in TEUR	Gewinnabführg. (+) Verlustabdeckg. (-) Umlagen (-) 2024 in TEUR	Jahresergebnis ²	Jahresergebnis ²
1	in TEUR 2	in TEUR 3	% 4	5	6	7	Jahr	in TEUR 8
I. Sondervermögen ³								
1)								
2)								
II. Zweckverbände								
1)								
2)								
III. Gesellschaften								
1)								
2)								
IV. Kommunalunternehmen nach § 106 a GO								
1)								
2)								
V. gemeinsame Kommunalunternehmen nach § 19 b GkZ								
1)								
2)								
VI. anderen Anstalten, die von der Gemeinde getragen werden, mit Ausnahme der öffentlich-rechtlichen Sparkassen								
1)								
2)								
Nachrichtlich:								
Mitgliedschaften in Wasser- und Bodenverbänden								

¹ Angaben zum Stammkapital aus dem letzten vorliegenden Jahresabschluss

² Jahresergebnis des letzten Geschäftsjahres, für das ein Jahresabschluss vorliegt

³ Sondervermögen nach § 97 Absatz 1 Satz 5 (Kameradschaftskassen) bleiben unberücksichtigt

----- Ende Jahresabschluss -----



Sitzungsvorlage

Beratungsfolge	Termin	Status	TOP
Finanzausschuss Groß Wittensee	13.11.2025	öffentlich	12.
Ausschuss für Bau- und Wegeangelegenheiten, Landschaftspflege und Umweltschutz Groß Wittensee	13.11.2025	öffentlich	5.
Gemeindevertretung Groß Wittensee	04.12.2025	öffentlich	6.

Bildung einer Arbeitsgruppe zur Vorbereitung der Aufteilung der Abwassergebühren in eine Schmutzwasser- sowie eine Niederschlagswassergebühr

Beschlussvorschlag:

Der Finanzausschuss / Der Ausschuss für Bau- und Wegeangelegenheiten, Landschaftspflege und Umweltschutz empfiehlt / Die Gemeindevertretung beschließt die Benennung folgender Mitglieder zur Bildung einer Arbeitsgruppe zur Vorbereitung der Aufteilung der Abwassergebühren in eine Schmutzwasser- sowie eine Niederschlagswassergebühr:

...

Der Bürgermeister wird für den Januar 2026 zu einer konstituierenden Zusammenkunft einladen.

Sachverhalt:

Die Gemeindevertretung hat am 13.02.2025 eine Aufteilung der Abwassergebühren in eine Schmutzwasser- sowie eine Niederschlagswassergebühr mit einer entsprechenden Änderung der Satzung der Gemeinde Groß Wittensee über die Erhebung von Abgaben für die zentrale Abwasserbeseitigung zum 01.01.2027 beschlossen.

Der Bürgermeister wurde beauftragt, die weiteren Schritte zur Gebührenaufteilung in die Wege zu leiten. Eine Arbeitsgruppe ist einzurichten.

Der Beschlussfassung ging eine Beratung in einer gemeinsamen Sitzung des Ausschusses Bau- und Wegeangelegenheiten, Landschaftspflege und Umweltschutz sowie des Finanzausschusses am 30.01.2025 voraus. Vor dem Hintergrund bereits laufender und komplexer Themen, die in 2025 der intensiven Begleitung der beiden Fachausschüsse bedürfen, wurde vorgeschlagen, über die Besetzung der Arbeitsgruppe im 4. Quartal 2025 zu entscheiden, sodass in 2026 die Arbeit aufgenommen werden kann.

Inhaltlich wird auf die Sitzungsvorlage Nr. 08/2024/026 hingewiesen.

Finanzielle Auswirkungen:

Keine.

Im Auftrag

Philipp



Sitzungsvorlage

Beratungsfolge	Termin	Status	TOP
Finanzausschuss Groß Wittensee	13.11.2025	öffentlich	5.
Gemeindevertretung Groß Wittensee	04.12.2025	öffentlich	7.

Erlass einer neuen Satzung über die Abwasserbeseitigung der Gemeinde Groß Wittensee (Abwassersatzung)

Beschlussvorschlag:

Der Finanzausschuss empfiehlt / Die Gemeindevertretung beschließt den Erlass einer neuen Satzung über die Abwasserbeseitigung der Gemeinde Groß Wittensee (Abwassersatzung) mit Wirkung zum 01.01.2026.

Sachverhalt:

Zwecks rechtlicher Anpassung unter Einhaltung des Zitiergebots wurde die Satzung angepasst. In dem anliegenden Satzungsentwurf wurden die Änderungen kenntlich hervorgehoben.

Finanzielle Auswirkungen:

./.

Im Auftrag

Voß

Satzung über die Abwasserbeseitigung der Gemeinde Groß Wittensee (Abwassersatzung)

Aufgrund

- der §§ 4 Abs. 1 S. 1 und 17 Abs. 2 S. 1 der Gemeindeordnung für Schleswig-Holstein (Gemeindeordnung -GO-) in der Fassung vom 28.02.2003 (GVOBl. 2003 S. 57), zuletzt geändert durch Art. 1 des Gesetzes vom 25.07.2025 (GVOBl. 2025 Nr. 121),
- des §§ 44 Abs. 3 S. 1 sowie 45 Abs. 1 S. 1 Landeswassergesetz (LWG) in der Fassung vom 13.11.2019 (GVOBl. 2019 S. 425), zuletzt geändert durch Art. 1 des Gesetzes vom 13.12.2024 (GVOBl. S. 875),
- der §§ 1 Abs. 1, 2 Abs. 1 S. 1, 4, 6 Abs. 1 bis 7, 8 Abs. 1 S. 1, 2 und 4 sowie Abs. 2 bis 9, 9 und 9a des Kommunalabgabengesetzes des Landes Schleswig-Holstein (KAG) in der Fassung der Bekanntmachung vom 10.01.2005 (GVOBl. 2005 S. 27), zuletzt geändert durch Gesetz vom 04.05.2022 (GVOBl. S. 564),
- der §§ 1 und 2 des Gesetzes zur Ausführung des Abwasserabgabengesetzes (AG-AbwAG) in der Fassung vom 13.11.2019 (GVOBl. 2019 S. 425), zuletzt geändert durch Art. 4 des Gesetzes vom 13.12.2024 (GVOBl. 2024 S. 875, 927) sowie

wird nach Beschlussfassung durch die Gemeindevertretung der Gemeinde Groß Wittensee vom **xx.xx.2025** folgende Satzung erlassen:

Inhaltsverzeichnis

Abschnitt I. Allgemeine Vorschriften

- § 1 Allgemeines
- § 2 Übertragung der Schmutzwasserbeseitigungspflicht
- § 3 Übertragung der Niederschlagswasserbeseitigungspflicht
- § 4 Öffentliche Abwasserbeseitigungseinrichtungen
- § 5 Begriffsbestimmungen

Abschnitt II. Anschluss- und Benutzung

- § 6 Anschluss- und Benutzungsrecht
- § 7 Ausschluss und Beschränkung des Anschlussrechts
- § 8 Ausschluss und Beschränkung des Benutzungsrechts
- § 9 Anschluss- und Benutzungszwang
- § 10 Befreiung vom Anschluss- und Benutzungszwang
- § 11 Antragsverfahren
- § 12 Anzeige, Anschlussgenehmigung, Abnahmeverfahren

Abschnitt III. Grundstücksanschluss und Grundstücksentwässerungsanlage

- § 13 Anzahl und Ausführung der Grundstücksanschlüsse
- § 14 Bau und Unterhaltung der Grundstücksanschlüsse
- § 15 Grundstücksentwässerungsanlage
- § 16 Überwachung der Grundstücksentwässerungsanlage
- § 17 Sicherung gegen Rückstau

Abschnitt IV. Grundstücksbenutzung

- § 18 Zutrittsrecht
- § 19 Grundstücksbenutzung

Abschnitt V. Entgelte

- § 20 Entgelte für die Abwasserbeseitigung

Abschnitt VI. Schlussvorschriften

§ 22	Maßnahmen an der öffentlichen Abwasseranlage
§ 23	Anzeigepflichten
§ 24	Altanlagen
§ 25	Haftung
§ 26	Ordnungswidrigkeiten
§ 27	Datenschutz
§ 28	Indirekteinleiterkataster
§ 29	Inkrafttreten

I. Allgemeine Vorschriften

§ 1 Allgemeines

- (1) Diese Satzung gilt für die Abwasserbeseitigung in der Gemeinde Groß Wittensee, nachfolgend „Gemeinde“ genannt. Die Gemeinde ist zur Abwasserbeseitigung nach dem **gesetz zur Ordnung des Wasserhaushalts** (Wasserhaushaltsgesetz - **WHG**) und dem Landeswassergesetz (**LWG**) verpflichtet.
- (2) Die Gemeinde betreibt und unterhält in ihrem Gebiet für die öffentliche Abwasserbeseitigung öffentliche Abwasserbeseitigungseinrichtungen. Sie kann zur Erfüllung ihrer Aufgabe Anlagen und Einrichtungen Dritter in Anspruch nehmen oder Dritte mit der Durchführung beauftragen.
- (3) Die öffentliche Abwasserbeseitigung im Sinne dieser Satzung umfasst das Sammeln, Fortleiten, Behandeln, Einleiten, Versickern, Verregnen und Verrieseln von Schmutzwasser und Niederschlagswasser aus den Anlagen der zentralen Abwasserbeseitigung mit der Einleitung und Behandlung des Abwassers in Abwasseranlagen der Kläranlage bis zur Einleitung ins Gewässer.
- (4) Abwasser ist Wasser, das durch häuslichen, gewerblichen, landwirtschaftlichen oder sonstigen Gebrauch verunreinigt oder sonst in seinen Eigenschaften verändert ist oder das von Niederschlägen aus dem Bereich von bebauten oder befestigten Grundstücken abfließt. Nicht als Abwasser im Sinne dieser Satzung gelten das durch landwirtschaftlichen Gebrauch verunreinigte Abwasser, das dazu bestimmt ist, auf landwirtschaftlich, forstwirtschaftlich oder gärtnerisch genutzten Böden aufgebracht zu werden, sowie Jauche und Gülle.
- (5) Art, Material, Umfang, Bemessung und Lage der öffentlichen Abwasseranlagen sowie den Zeitpunkt ihrer Herstellung, ihres Aus- und Umbaus, ihrer Beseitigung sowie den Betrieb eines Trennsystems, nur eines Schmutzwassersystems oder eines Mischwassersystems bestimmt die Gemeinde im Rahmen der ihr obliegenden Abwasserbeseitigungspflicht unter Berücksichtigung ihrer wirtschaftlichen Leistungsfähigkeit. Ein Rechtsanspruch auf Herstellung, Erweiterung oder Änderung öffentlicher Abwasseranlagen besteht nicht.

§ 2

Übertragung der Schmutzwasserbeseitigungspflicht

- (1) Wenn der Gemeinde die Übernahme des Schmutzwassers technisch oder wegen der unverhältnismäßigen Kosten nicht möglich ist, kann sie den Grundstückseigentümern die Beseitigung durch Kleinkläranlagen vorschreiben (§ 45 Abs. 2 Landeswassergesetz). Ihnen wird insoweit die Abwasserbeseitigungspflicht übertragen. Die Verpflichtung zur Beseitigung des in den Kleinkläranlagen anfallenden Schlammes verbleibt bei der Gemeinde.
- (2) Soweit Grundstückseigentümer das häusliche Abwasser von ihren Grundstücken in abflusslosen Gruben zu sammeln haben, verbleibt die Schmutzwasserbeseitigungspflicht bei der Gemeinde.
- (3) In den Fällen der Übertragung der Schmutzwasserbeseitigungspflicht nach Abs. 1 und 2 wird für die Grundstücke die zentrale Schmutzwasserbeseitigungseinrichtung nicht vorgehalten und betrieben; insoweit besteht kein Anschluss- und Benutzungsrecht nach § 6.
- (4) Die dezentrale Abwasserbeseitigung (Kleinkläranlagen und abflusslose Gruben) wird durch gesonderte Satzung der Gemeinde geregelt.
- (5) Soweit die Gemeinde die Pflicht zur Beseitigung von Abwasser aus gewerblichen Betrieben und anderen Anlagen gemäß § 45 Abs. 3 Landeswassergesetz den gewerblichen Betrieben oder den Betreibern der Anlagen überträgt, gilt diese Satzung nicht, insbesondere besteht kein Anschluss- und Benutzungsrecht nach § 6.

§ 3

Übertragung der Niederschlagswasserbeseitigungspflicht

- (1) Soweit die Gemeinde für Grundstücke eine zentrale Niederschlagswasserbeseitigungseinrichtung vorhält und betreibt, ein Grundstück aber nicht an diese zentrale Niederschlagswasserbeseitigungseinrichtung angeschlossen ist, überträgt sie den Grundstückseigentümern die Niederschlagswasserbeseitigungspflicht für dieses Grundstück, soweit
 - a. die Voraussetzungen der Landesverordnung über die Anforderungen an die erlaubnisfreie Beseitigung von Niederschlagswasser nach § 45 Abs. 4 LWG vorliegen und
 - b. wesentliche Belange oder Interessen der anderen Grundstückseigentümer nicht berührt sind, insbesondere keine erhebliche Mehrbelastung der anderen Grundstückseigentümer droht.
 - c. Erlaubnisse für den Betrieb erlaubnispflichtiger Anlagen, wie Schachtversickerungen und Rigolenversickerungen, vorliegen.

Soweit eine Übertragung nach den vorstehenden Regelungen erfolgt ist, ist der Grundstückseigentümer für sein Niederschlagswasser beseitigungspflichtig.

- (2) Soweit die Gemeinde für Grundstücke keine Einrichtung zur zentralen Niederschlagswasserbeseitigung vorhält und betreibt, überträgt sie Eigentümern von Grundstücken hiermit die Pflicht zur Beseitigung des Niederschlagswassers nach § 45 Abs. 4 LWG.

- (3) In den Fällen der Übertragung der Pflicht zur Niederschlagswasserbeseitigung nach Abs. 1 und 2 ist das Niederschlagswasser auf den Grundstücken zu versickern, zu verrieseln oder ortsnah in ein Gewässer einzuleiten. Bei der Bemessung, der Ausgestaltung und dem Betrieb der Versickerungsanlage sind die allgemein anerkannten Regeln der Technik zu beachten. Die für die Versickerung oder Verrieselung erforderlichen Flächen sind mit einer ausreichenden Versickerungsfähigkeit ohne eine Ableitung auf öffentlichen Flächen oder Nachbargrundstücke vorzuhalten und auf Anforderung nachzuweisen. Dabei ist hinsichtlich der anfallenden Niederschlagswassermenge von den in der Gemeinde üblichen Starkregenereignissen (Gewitterregen) auszugehen.
- (4) Die Grundstückseigentümer haben alle Veränderungen auf ihrem Grundstück, die die Übertragung der Pflicht zur Niederschlagswasserbeseitigung betrifft unverzüglich mitzuteilen. Die Gemeinde behält sich die Rücknahme der Übertragung der Beseitigungspflicht vor.

§ 4

Öffentlichen Abwasserbeseitigungseinrichtungen

- (1) Die Gemeinde bildet eine selbständige öffentliche Einrichtung zur zentralen Schmutz- und Niederschlagswasserbeseitigung (Abwasserbeseitigung) im Trennsystem.
- (2) Zu der zentralen, öffentlichen Abwasserbeseitigungseinrichtung gehören ohne Rücksicht auf ihre technische Selbstständigkeit, alle Abwasserbeseitigungsanlagen zur Schmutz- und Niederschlagswasserbeseitigung, die die Gemeinde für diesen Zweck selbst vorhält, benutzt und finanziert. Zentrale Abwasserbeseitigungsanlagen sind insbesondere Schmutzwasserkanäle, auch als Druckrohrleitungen, Niederschlagswasser-/Regenwasserkanäle (Trennsystem), auch als Druckrohrleitungen, sowie Reinigungsschächte, Pumpstationen, Messstationen, Rückhaltebecken, Ausgleichsbecken, Kläranlagen sowie alle Mitnutzungsrechte an solchen Anlagen.

Zu den erforderlichen Anlagen für die zentrale Abwasserbeseitigung gehören auch:

1. offene und verrohrte Gräben, Rigolen, Versickerungsmulden oder Versickerungsschächte und vergleichbare Systeme sowie solche Gewässer, die aufgrund der vorgeschriebenen wasserrechtlichen Verfahren Bestandteil der Abwasserbeseitigungseinrichtungen geworden sind,
 2. die von Dritten errichteten und unterhaltenen Anlagen und Einrichtungen, wenn sich die Gemeinde ihrer zur Abwasserbeseitigung bedient und zu ihrer Finanzierung beiträgt.
- (3) Die zentrale öffentliche Abwasseranlage endet mit dem Grundstücksanschluss.

§ 5

Begriffsbestimmungen

1. Grundstück

Grundstück im Sinne dieser Satzung sind Grundstücke gemäß Grundbuchrecht.

Befinden sich auf einem Grundstück mehrere zum dauernden Aufenthalt von Menschen bestimmte Gebäude, in denen Abwasser anfällt, so können für jedes dieser Gebäude die für Grundstücke maßgeblichen Vorschriften dieser Satzung angewandt werden. Die Entscheidung hierüber trifft die Gemeinde.

2. Grundstückseigentümer (Berechtigte und Verpflichtete)

Berechtigter und Verpflichteter dieser Satzung ist der Grundstückseigentümer.

Grundstückseigentümer ist derjenige, der im Grundbuch als Eigentümer eingetragen ist. Ihm gleichgestellt sind Erbbauberechtigte, Wohnungs- und Teileigentümer, Wohnungserbbauberechtigte oder sonstige zur Nutzung des Grundstücks dingliche Berechtigte. Mehrere Grundstückseigentümer haften als Gesamtschuldner.

In der Absicht, die **Abwassersatzung** für jeden Bürger verständlich lesbar zu verfassen, wird auf die Nennung verschiedener Anredeformen verzichtet. Die gewählte Anredeform bezieht ausdrücklich alle Geschlechter mit ein.

3. Grundstücksanschluss

Der Grundstücksanschluss (Anschlusskanal) ist Bestandteil der öffentlichen Abwasseranlage, die sich vom öffentlichen Abwasserkanal über Abzweiger, Zuläufe und Schächte bis zur Grundstücksgrenze des zu entwässernden Grundstückes erstrecken. Der Kontrollschacht und die Leitungen auf dem Grundstück gehören nicht zum Grundstücksanschluss.

Bei Hinterliegergrundstücken endet der Grundstücksanschluss an der Grenze des trennenden oder vermittelnden Grundstückes zum öffentlichen Bereich.

4. Grundstücksentwässerungsanlagen

Die Grundstücksentwässerungsanlagen sind die Einrichtungen auf einem Grundstück, die der Sammlung, Speicherung, Vorbehandlung, Prüfung und Ableitung des Abwassers in Gebäuden und auf Grundstücken bis zur öffentlichen Abwasseranlage dienen. Dazu gehören auch Kleinkläranlagen und abflusslose Gruben sowie Anlagen und Vorrichtungen zur Niederschlagswasserbeseitigung auf dem zu entwässernden Grundstück.

5. (Haus-) Anschlussleitungen

Die Anschlussleitungen sind Bestandteil der Grundstücksentwässerungsanlage. Sie enden an der Grundstücksgrenze. Bei einem Sonderentwässerungsverfahren (Druck- oder Vakuumentwässerung) endet die Anschlussleitung am Übergabeschacht.

II. Anschluss- und Benutzung

§ 6

Anschluss- und Benutzungsrecht

- (1) Jeder Eigentümer eines im Gebiet der Gemeinde liegenden Grundstückes ist vorbehaltlich der Einschränkungen in dieser Satzung berechtigt, von der Gemeinde zu verlangen, dass sein Grundstück an die bestehende öffentlich zentrale Abwasserbeseitigungseinrichtung angeschlossen wird (Anschlussrecht). Dieses Recht erstreckt sich nur auf solche Grundstücke, für die die Gemeinde abwasserbeseitigungspflichtig ist und die im Einzugsbereich eines betriebsfertigen Schmutzwasser- oder Niederschlagswasserkanals der zentralen Abwasserbeseitigungseinrichtung liegen. Bei Abwassereinleitung über fremde private Grundstücke ist ein Leitungsrecht (z.B. dingliche Sicherung oder

Baulast) erforderlich. Ist die Gemeinde für das Niederschlagswasser beseitigungspflichtig und besteht kein betriebsfertiger Niederschlagswasserkanal, besteht ein Recht zur Versickerung oder Einleitung in ein Gewässer nur nach Maßgabe des § 13 LWG.

- (2) Nach der betriebsfertigen Herstellung des öffentlichen Abwasserkanals, einschließlich Grundstücksanschluss, hat der Anschlussberechtigte vorbehaltlich der Einschränkungen in dieser Satzung das Recht, die auf seinem Grundstück anfallenden Abwässer in die öffentliche Abwasseranlage einzuleiten bzw. dieser zuzuführen, wenn und soweit nicht anderweitige Rechtsvorschriften die Einleitung und Zuführung einschränken oder verbieten (Benutzungsrecht). In den Fällen des Abs. 1 Satz 4 besteht ein Benutzungsrecht erst und nur insoweit, als die wasserrechtliche Erlaubnis für die Gemeinde vorliegt.

§ 7

Ausschluss und Beschränkung des Anschlussrechts

- (1) Die Gemeinde kann den Anschluss an die jeweilige öffentliche zentrale Abwassereinrichtung ganz oder teilweise versagen, wenn
 - a. das Abwasser wegen seiner Art und Menge nicht zusammen mit dem in Haushalten anfallenden Abwasser beseitigt werden kann oder
 - b. eine Übernahme des Abwassers technisch oder wegen der unverhältnismäßig hohen Kosten nicht vertretbar ist
 - c. und eine gesonderte Beseitigung des Abwassers das Wohl der Allgemeinheit nicht beeinträchtigt.
- (2) Der Anschluss ist ausgeschlossen, soweit die Gemeinde von der Abwasserbeseitigungspflicht befreit ist.
- (3) Der Ausschluss von der gemeindlichen Abwasserbeseitigungspflicht ist widerruflich und kann befristet werden.

§ 8

Ausschluss und Beschränkung des Benutzungsrechts

- (1) Die zur zentralen öffentlichen Abwasserbeseitigung bestimmten Abwasseranlagen dürfen nur entsprechend ihrer Zweckbestimmung und nach den Vorschriften dieser Satzung benutzt werden. Das Schmutzwasser darf nur in den dafür vorgesehenen Schmutzwasserkanal, Niederschlagswasser nur in den dafür vorgesehenen Niederschlagswasserkanal eingeleitet werden (Trennsystem). Das Benutzungsrecht ist ausgeschlossen, soweit der Grundstückseigentümer zur Abwasserbeseitigung verpflichtet und die Gemeinde von der Abwasserbeseitigungspflicht befreit ist.
- (2) In die öffentlichen Abwasseranlagen darf nur Abwasser eingeleitet werden, das so beschaffen ist, dass dadurch nicht:
 - a) die Anlage oder die angeschlossenen Grundstücke gefährdet oder beschädigt werden können,
 - b) die Beschäftigten gefährdet oder in ihrer Gesundheit beeinträchtigt werden können,
 - c) der Betrieb der Abwasserbehandlung erschwert, behindert oder beeinträchtigt wird,

- d) die Funktion der Anlage so erheblich gestört werden kann, dass dadurch die Anforderungen an die Einleitungserlaubnis nicht eingehalten werden können, oder
- e) sonstige schädliche Auswirkungen auf die Umwelt, insbesondere die Gewässer, eintreten.

(3) Ausgeschlossen ist insbesondere die Einleitung von

- (a) Stoffe, die die Leitungen verstopfen können,
- (b) Abwasser, das schädliche Ausdünstungen, Gase oder Dämpfe verbreiten kann,
- (c) Abwasser, das die Baustoffe der öffentlichen Abwasseranlagen angreift oder die biologischen Funktionen schädigt,
- (d) Infektiösen Stoffen und Medikamenten,
- (e) Farbstoffen, soweit sie zu einer deutlichen Verfärbung des Abwassers in der Kläranlage oder im Gewässer führen,
- (f) festen Stoffen, auch in zerkleinerter Form wie Schutt, Asche, Glas, Sand, Müll, Küchenabfälle, Treber, Hefe, Borsten, Lederreste, Fasern, Kunststoffe, Textilien, grobes Papier, u. ä,
- (g) Kunstharz, Lacke, Lösungsmittel, Latexreste, Zement, Kalkhydrat, Gips, Mörtel, flüssige und später erhärtende Abfälle wie Bitumen und Teer und deren Emulsionen;
- (h) Räumgut aus Leichtstoff- und Fettabscheidern;
- (i) Jauche, Gülle, Mist, Silagesickersaft, Schlachtabfälle, Blut und Molke;
- (j) Kaltreinigern, die chlorierten Wasserstoffe enthalten oder die die Ölabscheidung verhindern,
- (k) Absetzgut, Schlämme oder Suspensionen aus Vorbehandlungsanlagen, Räumgut aus Kleinkläranlagen und Abortanlagen;
- (l) feuergefährlichen, explosiven, giftigen, fett- oder ölhaltige Stoffen, wie z. B. Benzin, Heizöl, Schmieröl, tierische oder pflanzliche Öle und Fette einschließlich des durch diese Stoffe verunreinigten Waschwassers;
- (m) Säuren und Laugen, chlorierte Kohlenwasserstoffe, Phosgene, Schwefelwasserstoff, Blausäure und Stickstoffwasserstoffsäure sowie deren Salze; Carbide, die Azetylen bilden, ausgesprochen toxische Stoffe;
- (n) Stoffen oder Stoffgruppen, die wegen der Besorgnis einer Giftigkeit, Langlebigkeit, Anreicherungsfähigkeit oder einer krebserzeugenden, fruchtschädigenden oder erbgutverändernden Wirkung als gefährlich zu bewerten sind wie Schwermetalle, Cyanide, halogenierte Kohlenwasserstoffe, polycyclische Aromaten, Phenole;
- (o) Abwasser aus Betrieben, insbesondere Laboratorien und Instituten, in denen Kombinationen von Nukleinsäuren geschaffen werden oder in denen mit gentechnisch manipulierten Organismen gearbeitet wird;
- (p) Abwasser aus Industrie- und Gewerbebetrieben
 - wenn die Einleitung nach § 48 LWG genehmigungspflichtig ist, solange die Genehmigung nicht erteilt ist
 - das wärmer als + 35 Grad Celsius ist, ebenso die Einleitung von Dampf
 - das einen pH-Wert von unter 6,5 oder über 9,5 aufweist
 - das aufschwimmende Öle oder Fette enthält;
- (q) Abwasser, das den Anforderungen eines bestandskräftigen oder für sofort vollziehbar erklärten wasserrechtlichen Bescheides nicht entspricht.

(4) Für die Einleitung von Schadstoffen gelten die jeweils durch öffentliche Bekanntmachung veröffentlichten Grenzwerte (Allgemeine Einleitungsbedingungen).

- (5) Abwasser mit radioaktiven Inhaltsstoffen darf nur eingeleitet werden, wenn es der **Verordnung zum Schutz vor der schädlichen Wirkung ionisierender Strahlung** (Strahlenschutzverordnung – StrlSchV) in der jeweiligen geltenden Fassung, insbesondere dessen **§ 102 Abs. 1** entspricht.
- (6) Ausgenommen von den Absätzen 2, 3 und 5 sind
- (a) unvermeidbare Spuren solcher Stoffe im Abwasser in der Art und in der Menge, wie sie auch im Abwasser aus Haushaltungen üblicherweise anzutreffen sind,
 - (b) Stoffe, die nicht vermieden oder in einer Vorbehandlungsanlage zurückgehalten werden können und deren Einleitung die Gemeinde im Einzelfall dem Grundstückseigentümer gestattet hat.
- (7) Grundwasser, Quellwasser, und Drainagewasser aus landwirtschaftlichen Drainagen darf in Abwasserkanäle nicht eingeleitet werden. Unbelastetes Drainagewasser aus Hausdrainagen darf auf Antrag des Grundstückseigentümers mit vorheriger Zustimmung der Gemeinde in reine Niederschlagswasserkanäle eingeleitet werden.
- (8) Abwasser, das als Kühlwasser benutzt worden und unbelastet ist, kann auf Antrag nur mit Zustimmung der Gemeinde in Niederschlagswasserkanäle eingeleitet werden.
- (9) Wasser, das zum Waschen von Fahrzeugen oder Fahrzeugteilen verwandt worden ist, darf über Straßeneinläufe und in Niederschlagswasserkanäle nicht eingeleitet werden. Soweit Fahrzeuge oder Fahrzeugteile auf Grundstücke gewaschen werden, ist das Waschen in Schmutzwasserkanäle einzuleiten, es sei denn, dass lediglich mit Leitungswasser oder Niederschlagswasser gewaschen wurde. Abs. 13 bleibt unberührt.
- (10) Darüber hinaus kann die Gemeinde im Einzelfall Mengen- und Frachtgrenzen festlegen, die Einleitung von Abwasser besonderer Art und Menge ausschließlich oder von besonderen Voraussetzungen abhängig machen, soweit dies zum Schutz des Betriebspersonals, zum Schutz und zur Sicherung der Leistungsfähigkeit der Abwasserbeseitigungseinrichtung, zur Verbesserung der Reinigungsfähigkeit des Abwassers oder zur Erfüllung der für den Betrieb der Abwasserbeseitigungseinrichtung geltenden Vorschriften, insbesondere der Bedingungen und Auflagen eines wasserrechtlichen Bescheides, erforderlich ist.
- (11) Die Gemeinde kann das Benutzungsrecht davon abhängig machen, dass auf dem Grundstück eine Vorbehandlung oder eine Rückhaltung und dosierte Einleitung des Abwassers erfolgt. Sie kann verlangen, dass geeignete Messgeräte und Selbstüberwachungseinrichtungen eingebaut und betrieben werden. Betriebe, in denen Benzin, Benzol, Öle oder Fette ins Abwasser gelangen können, haben Vorrichtungen zur Abscheidung dieser Stoffe aus dem Abwasser zu betreiben (Abscheider). Das Abscheidegut ist in Übereinstimmung mit den abfallrechtlichen Vorschriften zu entsorgen und darf an keiner anderen Stelle dem Abwassernetz zugeführt werden.
- (12) Die Verdünnung von Schmutzwasser zur Einhaltung von Grenz- oder Einleitungswerten ist unzulässig.
- (13) Die Gemeinde kann befristete, jederzeit widerrufliche Befreiungen von den Anforderungen der Absätze 2 bis 11 erteilen, wenn sich anderenfalls eine nicht beabsichtigte Härte für den Verpflichteten ergäbe und Gründe des öffentlichen Wohls der Befreiung nicht entgegenstehen, insbesondere die technischen Voraussetzungen gegeben sind.

- (14) Wenn Stoffe, deren Einleitung nach den vorstehenden Vorschriften untersagt ist, in die Abwasseranlage gelangen, so ist die Gemeinde unverzüglich durch den Grundstückseigentümer zu benachrichtigen. Die Änderung von Art und Menge des eingeleiteten oder einzuleitenden Abwassers sind ebenfalls unverzüglich anzuzeigen und nachzuweisen. Die Gemeinde kann vom Grundstückseigentümer jederzeit Auskunft über die Art und Menge des eingeleiteten Abwassers verlangen. Die Gemeinde kann Fristen festlegen, innerhalb derer die zur Erfüllung der geänderten Anforderungen notwendigen Maßnahmen durchgeführt werden müssen.
- (15) Die Gemeinde kann im Rahmen ihres Satzungsrechtes Abwasseranalysen durch ein zugelassenes Untersuchungsinstitut vornehmen lassen, wenn der Verdacht auf unerlaubte Einleitung besteht. Die Gesamtkosten für die Abwasseruntersuchung trägt der Grundstückseigentümer, wenn sich der Verdacht bei mindestens einem Parameter bestätigt. Abwasseranalysen für Indirekteinleiter werden gemäß der **Verordnung über Anforderungen an das Einleiten von Abwasser in Gewässer** (Abwasserverordnung – AbwV) durchgeführt, bzw. richten sich nach **§ 6 Abs. 1 des Bundesgebührengesetzes (BGebG)**.
- (16) Ist bei Betriebsstörungen oder Notfällen in Gewerbe- oder Industriebetrieben der Anfall verschmutzten Löschwassers nicht auszuschließen, kann die Gemeinde verlangen, dass der Grundstückseigentümer Vorkehrungen zu treffen und Vorrichtungen zu schaffen hat, dass solches Abwasser gespeichert und entweder zu einem von der Gemeinde zugelassenen Zeitpunkt in die Abwasseranlage eingeleitet werden kann oder auf andere Weise vom Grundstückseigentümer ordnungsgemäß entsorgt werden muss.

§ 9

Anschluss- und Benutzungszwang

- (1) Jeder Anschlussberechtigte ist vorbehaltlich der Einschränkungen in dieser Satzung verpflichtet, sein Grundstück an die öffentliche Abwasseranlage anzuschließen (Anschlusszwang), sobald Abwasser auf seinem Grundstück anfällt und dieses
- a) durch eine Straße erschlossen ist, in der ein betriebsfertiger öffentlicher Abwasserkanal einschließlich Grundstücksanschluss zu seinem Grundstück vorhanden ist,
 - b) durch einen privaten Weg unmittelbar Zugang zu einer solchen Straße hat, oder
 - c) wenn öffentliche Abwasseranlagen über das Grundstück verlaufen.

Der Grundstückseigentümer hat einen Antrag nach § 11 zu stellen.

- (2) Die Wirkung des Anschlusszwanges nach Abs. 1 beginnt für die betroffenen Grundstücke mit der öffentlichen Bekanntmachung der betriebsfertigen Herstellung des Abwasserkanals durch die Gemeinde oder durch schriftliche Inkenntnissetzung der Grundstückseigentümer.
- (3) Die Gemeinde kann den Anschluss von unbebauten Grundstücken verlangen, wenn dieses im öffentlichen Interesse erforderlich ist oder wenn besondere Gründe (z. B. das Auftreten von Missständen, Ableitung von Oberflächenwasser) dies erfordern.
- (4) Wer nach Abs. 1 zum Anschluss verpflichtet ist, hat spätestens einen Monat nach Wirksamwerden des Anschlusszwanges prüffähige Unterlagen über die Grundstücksentwässerungsanlage bei der Gemeinde einzureichen. Bei Neu- und Umbauten muss die auf dem Grundstück zu verlegende Grundstücksentwässerungsanlage vor der Benutzung der baulichen Anlagen hergestellt sein. Ein Anzeige-, Genehmigungs- und Abnahmeverfahren nach § 12 ist durchzuführen.

- (5) Der Grundstückseigentümer ist vorbehaltlich der Einschränkungen in dieser Satzung verpflichtet, das gesamte auf dem Grundstück anfallende Abwasser in die öffentliche Abwasseranlage einzuleiten (Benutzungszwang).
- (6) In den nach dem Trennsystem entwässerten Bereichen sind das Schmutz- und Niederschlagswasser den jeweils dafür bestimmten Kanälen zuzuführen.
- (7) Ist bei schädlichem Abwasser eine Vorbehandlung vor der Einleitung in die öffentlichen Anlagen notwendig (§ 8 Abs. 11), ist das Abwasser nur vorschriftskonform nach Vorbehandlung einzuleiten bzw. zu überlassen.
- (8) Besteht für die Ableitung des Abwassers in die öffentliche Abwasseranlage kein natürliches Gefälle oder liegen WC-Anlagen oder zu entwässernde Flächen unter der Rückstauenebene, so kann die Gemeinde verlangen, dass der Grundstückseigentümer zur ordnungsgemäßen Entwässerung des Grundstückes eine Hebeanlage einbaut und betreibt.
- (9) Die Vorschriften über den Anschluss- und Benutzungszwang und die Befreiung vom Anschluss- und Benutzungszwang gelten für die Versickerung oder Einleitung von Niederschlagswasser in den Fällen des § 6 Abs. 1 Satz 4 im Rahmen der erteilten wasserrechtlichen Erlaubnis der Gemeinde entsprechend.

§ 10

Befreiung vom Anschluss- und Benutzungszwang

- (1) Bei den zentralen öffentlichen Schmutzwassereinrichtungen kann die Befreiung vom Anschluss- und Benutzungszwang auf Antrag gewährt werden, wenn der Anschluss des Grundstücks für den Grundstückseigentümer unter Berücksichtigung der Erfordernisse des Gemeinwohls unzumutbar ist und die Befreiung wasserwirtschaftlich unbedenklich ist.
- (2) Die Befreiung vom Anschluss- und Benutzungszwang kann unter Vorbehalt des jederzeitigen Widerrufs oder befristet ausgesprochen werden.

§ 11

Antragsverfahren

- (1) Der Grundstückseigentümer hat seinen Antrag auf Anschluss an die zentrale öffentliche Abwasserbeseitigungsanlage (in den Fällen des § 6 Abs. 1 S. 4 auf Versickerung auf dem Grundstück oder Einleitung in ein Gewässer) bei der Gemeinde in 3-facher Ausfertigung zu stellen. Bei der Errichtung, Herstellung und Änderung von baulichen Anlagen ist der Entwässerungsantrag zusammen mit dem Bauantrag oder der Bauanzeige zu stellen. Die Pflicht, in den Fällen nicht erlaubnisfreier Versickerung oder Einleitungen von Niederschlagswasser in oberirdische Gewässer wasserrechtliche Genehmigungen einzuholen, bleibt unberührt.
- (2) Der Antrag muss enthalten
 - a. den Formvordruck der Unteren Wasserbehörde des Kreises Rendsburg-Eckernförde;
 - b. eine Bauzeichnung oder eine Beschreibung des Gebäudes unter Angabe der Außenmaße (siehe hierzu unter b);

- c. Angaben über die Grundstücksnutzung mit Beschreibung des Betriebes, dessen Abwasser in die Abwasseranlage eingeleitet werden soll, und Angaben über Art und Menge des voraussichtlich anfallenden Abwassers, soweit es sich nicht lediglich um Haushaltswasser handelt;
- d. Angaben über etwaige Kleinkläranlagen oder geschlossenen Gruben;
- e. Angaben über Leitungen, Kabel und sonstige unterirdische Anlagen;
- f. die Zustimmung des Eigentümers des Grundstücks, wenn der Antragsteller nicht gleichzeitig Eigentümer ist;
- g. ggf. eine genaue Beschreibung der Vorbehandlungsanlage, insbesondere bei Indirekteinleitungen.

(3) Der Antrag soll enthalten

- a. eine möglichst genaue Beschreibung der vorhandenen oder geplanten Grundstücksentwässerungsanlagen enthalten, dabei ist, soweit vorhanden, vorzulegen:
 - 1. Ein Lageplan des anzuschließenden Grundstücks und aller auf ihm stehenden Gebäude und sonstigen Einrichtungen, bei denen Abwässer anfallen, im Maßstab 1:500/100. Auf dem Lageplan müssen eindeutig die Eigentumsgrenzen ersichtlich sein und die Grundstücksflächen angegeben werden. Befinden sich auf dem Grundstück Niederschlagswasserleitungen oder andere Vorrichtungen zur Beseitigung von Niederschlagswasser oder Grundwasserleitungen, sind sie gleichfalls einzutragen, ebenso etwa vorhandene Abflusslose Gruben und Kleinkläranlagen;
 - 2. Ein Schnittplan im Maßstab 1:100 durch das Gebäude (Grundstücksanschluss, Kellersohle, Geschosse sowie die Leitungen für die Entlüftung),
 - 3. Ein Grundriss des Kellers sowie der übrigen Geschosse, soweit dieses zur Klarstellung der Abwasseranlagen erforderlich ist, im Maßstab 1:100. Die Grundrisse müssen im Besonderen die Verwendung der einzelnen Räume mit sämtlichen in Frage kommenden Einläufen (Ausgüsse, Waschbecken, Spülaborte usw.) sowie die Ableitung unter Angabe ihrer lichten Weite und des Herstellungsmaterials erkennen lassen, ferner die Entlüftung der Leitungen und die Lage etwaiger Absperrschieber oder Rückstauverschlüsse.
- b. die Angabe des Unternehmens, durch das die Grundstücksentwässerungsanlage innerhalb des Grundstücks ausgeführt werden soll.
- c. alle Angaben, die die Gemeinde für eine ggf. erforderlich wasserrechtliche Erlaubnis zur Versickerung oder zur Einleitung in ein Gewässer benötigt.

(4) Unvollständige Anträge sind nach Aufforderung zu ergänzen.

(5) Die geforderten Angaben sind auch dann zu machen, wenn der Antrag nach § 64 Abs. 2 Landesbauordnung (LBO) als gestellt gilt.

§ 12

Anzeige, Anschlussgenehmigung, Abnahmeverfahren

- (1) Die Herstellung oder Änderung von Anschlussleitungen und –einrichtungen sind der Gemeinde rechtzeitig, spätestens einen Monat vor dem Beginn der Arbeiten, schriftlich anzuzeigen. Sie bedürfen der Anschlussgenehmigung durch die Gemeinde. Ergibt sich während der Ausführung einer genehmigten Anlage die Notwendigkeit, von dem genehmigten Bauplan abzuweichen, so ist die Abweichung sofort anzuzeigen und dafür eine Nachtragsgenehmigung einzuholen. Anschlussleitungen sind nach den allgemein anerkannten Regeln der Technik herzustellen und zu betreiben.
- (2) Die Benutzung der öffentlichen Abwasseranlagen darf erst erfolgen, nachdem die Gemeinde die Anschlussleitung und den Kontrollschacht abgenommen und die Anschlussgenehmigung erteilt hat. Bei der Abnahme müssen die Anlagen sichtbar und gut zugänglich sein. Durch die Abnahme übernimmt die Gemeinde keine zivilrechtliche Haftung für die fehlerfreie und vorschriftsmäßige Ausführung der Anlagen.
- (3) Für das bauaufsichtliche Verfahren gelten im Übrigen die landesrechtlichen Bestimmungen.

III. Grundstücksanschluss und Grundstücksentwässerungsanlage

§ 13

Anzahl und Ausführung der Grundstücksanschlüsse

- (1) Art, Zahl und Lage der Grundstücksanschlüsse sowie deren Änderung bestimmt die Gemeinde, die auch Eigentümerin der Grundstücksanschlüsse ist. Sind mehrere Abwasserkanäle (Sammler) in der Straße vorhanden, so bestimmt die Gemeinde, an welchen Abwasserkanal das Grundstück angeschlossen wird. Soweit möglich berücksichtigt die Gemeinde begründete Wünsche des Grundstückseigentümers.
- (2) Jedes Grundstück wird in der Regel mit je einem unterirdischen unmittelbaren Anschluss für Schmutz- und Regenwasser erschlossen. Auf Antrag kann ein Grundstück zwei oder mehrere Anschlusskanäle erhalten, wenn öffentliche Belange dem nicht entgegenstehen.
- (3) Bei Vorliegen besonderer Verhältnisse kann die Gemeinde gestatten, dass zwei oder mehrere Grundstücke durch einen gemeinsamen Grundstücksanschluss entwässert werden. Kostengründe rechtfertigen keine Befreiung vom unmittelbaren Anschluss. Vor Zulassung eines gemeinsamen Anschlusses sind die Unterhaltungs- und Benutzungsrechte und –pflichten schriftlich festzulegen und grundbuchlich zu sichern. Vorstehendes gilt auch, wenn der Grundstückseigentümer ein fremdes Grundstück zur Durchleitung des auf seinem Grundstück anfallenden Schmutz- bzw. Regenwasser nutzt.
- (4) Doppelhäuser können auf Antrag über jeweils einen gemeinsamen Schmutzwasser- und Regenwasseranschlusskanal an die Abwasseranlage angeschlossen werden. Gebäude, die auf rückwärtigen Grundstücksteilen errichtet werden, können auf Antrag an die Grundstücksentwässerungsanlage des vorderen Grundstückes angeschlossen werden. Im Übrigen gelten die Bestimmungen des Absatzes 3.

§ 14

Bau und Unterhaltung der Grundstücksanschlüsse

- (1) Neben der Herstellung der Grundstücksanschlüsse obliegt der Gemeinde auch deren Änderung, Erweiterung, Umbau, Unterhaltung, Erneuerung, Abtrennung und Beseitigung. Bei Vorhandensein erkennbarer Mängel an Grundstücken oder Gebäuden, die Einfluss auf die beantragten Arbeiten haben können, besteht für die Gemeinde erst dann die Verpflichtung zum Anschluss an die öffentlichen Abwasseranlagen, wenn diese festgestellten Mängel behoben sind.
- (2) Die Grundstücksanschlüsse sind vor Beschädigung zu schützen und müssen zugänglich sein. Der Grundstückseigentümer darf keinerlei Einwirkungen auf die Grundstücksanschlüsse vornehmen oder vornehmen lassen, insbesondere dürfen sie nicht überbaut werden. Eine Überbauung mit einem Nebengebäude ist mit Zustimmung der Gemeinde ausnahmsweise dann zulässig, wenn sonst die Ausnutzung des Grundstücks unangemessen behindert würde. Der Grundstückseigentümer hat der Gemeinde die Kosten für Schutzrohre oder sonstige Sicherheitsvorkehrungen zu erstatten.
- (3) Ändert die Gemeinde auf Veranlassung der Grundstückseigentümer oder aus zwingenden technischen Gründen den Grundstücksanschluss, so hat der Grundstückseigentümer die Grundstücksentwässerungsanlage auf seine Kosten anzupassen. Ein zwingender Punkt liegt insbesondere vor, wenn ein öffentlicher Sammler, der in Privatgelände liegt, durch einen Sammler im öffentlichen Verkehrsraum ersetzt wird.
- (4) Jede Beschädigung des Grundstücksanschlusses, insbesondere das Undichtwerden der Leitung, Verstopfung sowie sonstige Störungen sind der Gemeinde sofort mitzuteilen. Die Kosten für die erforderlichen Reparaturen bzw. Reinigungsarbeiten hat der Anschlussberechtigte zu übernehmen, es sei denn, dass die Gemeinde oder ein bestimmter Dritter diese Beschädigungen zu vertreten hat.

§15

Grundstücksentwässerungsanlage

- (1) Die Grundstücksentwässerungsanlage besteht aus den Anlagen und Einrichtungen des Grundstückseigentümers, die der Ableitung des Abwassers dienen.
- (2) Die Grundstücksentwässerungsanlage auf dem anzuschließenden Grundstück ist von dem Grundstückseigentümer unter Beachtung gesetzlicher und behördlicher Bestimmungen nach den Regeln der Technik, insbesondere gem. DIN 1986-100 und DIN EN 752, und nach den Bestimmungen dieser Satzung auf eigene Kosten herzustellen, zu erweitern, zu erneuern, zu ändern, umzubauen, zu unterhalten und zu betreiben. Für die ordnungsgemäße Herstellung, Erweiterung, Erneuerung, Änderung, Umbau und Unterhaltung sowie den sicheren Betrieb der Grundstücksentwässerungsanlage ist der Grundstückseigentümer verantwortlich. Die den Grundstücksanschluss betreffenden Arbeiten dürfen nur von zertifizierten Unternehmen ausgeführt werden. Als Mindestanforderung ist AK3 des Güteschutzes Kanalbau festgesetzt. Ein Nachweis ist zu erbringen. Die Gemeinde ist berechtigt, die Ausführung der Arbeiten zu überwachen. Hat der Grundstückseigentümer die Anlage oder Anlageteile einem dritten vermietet oder sonst zur Benutzung überlassen, so ist er neben diesem verantwortlich.
- (3) Besteht zur Abwasserbeseitigungsanlage kein natürliches Gefälle, so kann die Gemeinde den Einbau und Betrieb einer Hebeanlage zur Entwässerung des Grundstücks verlangen, wenn ohne diese Anlage eine ordnungsgemäße Beseitigung der Abwässer

bei einer den Regeln der Technik entsprechenden Planung und Ausführung der Abwasserbeseitigungsanlage nicht möglich ist. Die Hebeanlage ist Bestandteil der Grundstücksentwässerungsanlage.

- (4) Ein erster Hausanschlusschacht ist an zugänglicher Stelle, 1 Meter nahe der Grundstücksgrenze zu der Straße, in der der Abwasserkanal liegt, zu errichten.
- (5) Die Verfüllung von Rohrgräben hat nach DIN 18300 zu erfolgen. Die Herstellung von Rohrgräben, das Verlegen der Abwasserleitungen bis zum Reinigungsschacht sowie das Verfüllen der Rohrgräben muss nach den allgemein anerkannten Regeln der Technik erfolgen.
- (6) Vorbehandlungsanlagen, wie z.B. Abscheider, Schlammfänge, Neutralisations- und Entgiftungsanlagen mit den dazugehörigen Kontrolleinrichtungen, gehören zu der Grundstücksentwässerungsanlage und sind gemäß den Regeln der Technik, ggf. nach den Vorgaben des Herstellers bzw. nach der allgemeinen bauaufsichtlichen Zulassung des Deutschen Instituts für Bautechnik (DIBt), Berlin, in Abstimmung mit der Gemeinde zu errichten und so zu betreiben, dass das Abwasser in geeignetem Zustand in die Anlagen der Gemeinde eingeleitet wird. Abscheider müssen in regelmäßigen Zeitabständen und bei Bedarf geleert werden. Die ordnungsgemäße und regelmäßige Entleerung und die Beseitigung des Abscheideguts ist der Gemeinde nachzuweisen.
- (7) Die Grundstücksentwässerungsanlagen werden durch die Gemeinde an die öffentlichen Abwasseranlagen angeschlossen. Die Gemeinde ist nur dann verpflichtet, die Grundstücksentwässerungsanlagen an ihre Abwasseranlagen anzuschließen, wenn diese ordnungsgemäß beantragt, hergestellt, gemeldet und ohne Mängel sind.
- (8) Die Grundstücksentwässerungsanlage ist stets in einem einwandfreien und betriebsfertigen Zustand zu erhalten. Die Grundstücksentwässerungsanlage ist so zu betreiben, dass Störungen anderer Grundstückseigentümer oder störende Rückwirkungen auf Einrichtungen der Gemeinde oder Dritter ausgeschlossen sind. Werden Mängel festgestellt, so kann die Gemeinde fordern, dass die Grundstücksentwässerungsanlage unverzüglich auf Kosten des Grundstückseigentümers in den vorschriftsmäßigen Zustand gebracht wird.
- (9) Entsprechen vorhandene Grundstücksentwässerungsanlagen nicht oder nicht mehr den jeweils geltenden Bestimmungen im Sinne des Abs. 2, so hat sie der Grundstückseigentümer auf Verlangen der Gemeinde auf eigene Kosten entsprechend anzupassen. Für die Anpassung ist dem Grundstückseigentümer eine angemessene Frist einzuräumen.
- (10) Den Abbruch eines an die Abwasseranlage angeschlossenen Gebäudes hat der Grundstückseigentümer der Gemeinde rechtzeitig vor Außerbetriebnahme der Grundstücksentwässerungsanlage mitzuteilen, damit der Anschluss an der Grundstücksgrenze bei Abbruchbeginn verschlossen oder beseitigt werden kann. Unterlässt er dies, so hat er für den dadurch entstehenden Schaden aufzukommen. Die Kosten für das Verschließen oder Beseitigen der Anschlussleitung sind vom Grundstückseigentümer zu tragen.
- (11) Für Amtshandlungen oder sonstige Tätigkeiten, die nicht im Zusammenhang mit dem Baugenehmigungsverfahren nach der Landesbauordnung beantragt oder im Interesse des Anschlussnehmers veranlasst worden sind, sind Gebühren nach Maßgabe der Verwaltungsgebührensatzung des Amtes Hüttener Berge zu entrichten.

§ 16

Überwachung der Grundstücksentwässerungsanlage

- (1) Den mit Ausweis versehenen Beauftragten der Gemeinde ist
- (a) zur Prüfung der Grundstücksentwässerungsanlage vor und nach ihrer Inbetriebnahme,
 - (b) zur Prüfung der Einhaltung der Bestimmungen dieser Satzung über die Einleitung von Abwasser, insbesondere § 8.
 - (c) zur Wahrnehmung sonstiger Rechte und Pflichten nach dieser Satzung,
 - (d) zum Ablesen von Wasser- oder Abwassermesseinrichtungen oder
 - (e) zur Beseitigung von Störungen

sofort und ungehindert Zutritt zu dieser Anlage, zu den Abwasservorbehandlungsanlagen und zu den Abwasseranfallstellen zu gewähren. Sie sind berechtigt, notwendige Maßnahmen anzuordnen, insbesondere das eingeleitete oder einzuleitende Abwasser zu überprüfen und Proben zu entnehmen.

- (2) Wenn es aus den in Absatz 1 genannten Gründen erforderlich ist, auch die Räume eines Dritten zu betreten, ist der Grundstückseigentümer verpflichtet, der Gemeinde hierzu die Möglichkeit zu verschaffen.
- (3) Werden Mängel festgestellt, die die Sicherheit gefährden oder erhebliche Störungen erwarten lassen, so ist die Gemeinde berechtigt, den Anschluss oder die Übernahme des Abwassers zu verweigern; bei Gefahr für Leib oder Leben ist sie hierzu verpflichtet.
- (4) Alle Teile der Grundstücksentwässerungsanlage, insbesondere Vorbehandlungsanlagen, Abwasserhebeanlagen, Reinigungsschächte, Rückstauverschlüsse sowie Abwasserbehandlungsanlagen und Zähler müssen jederzeit zugänglich sein.
- (5) Der Grundstückseigentümer ist verpflichtet, unverzüglich alle zur Prüfung der Grundstücksentwässerungsanlage erforderlichen Auskünfte zu erteilen.
- (6) Durch Vornahme und Unterlassung der Überprüfung der Anlage sowie durch deren Anschluss übernimmt die Gemeinde keine Haftung für die Mangelfreiheit der Anlage. Dies gilt nicht, wenn sie bei der Überprüfung Mängel festgestellt hat, die eine Gefahr für Leib und Leben darstellen.

§ 17

Sicherung gegen Rückstau

Die Grundstückseigentümer haben ihre Grundstücke gegen Rückstau aus den zentralen öffentlichen Abwasseranlagen zu schützen. Die Rückstauenebene liegt, soweit die Gemeinde nicht für einzelne Netzabschnitte andere Werte öffentlich bekannt gibt, in der Regel in Höhe der Straßenoberfläche vor dem anzuschließenden oder angeschlossenen Grundstück. Soweit erforderlich, ist das Abwasser mit einer automatisch arbeitenden Hebeanlage in das Entwässerungsnetz zu heben. Die Grundstücksentwässerungsanlagen, die unter der Rückstauenebene liegen, sind nach Maßgabe der DIN EN 12056 zu sichern. Einzelne, selten benutzte Entwässerungseinrichtungen in tiefliegenden Räumen sind durch Absperrvorrichtungen zu sichern, die nur bei Bedarf geöffnet werden und sonst dauernd geschlossen zu halten sind. In Schächten, deren Deckel unter der Rückstauenebene liegen, sind die Rohrleitungen geschlossen durchzuführen oder die Deckel gegen Wasseraustritt zu dichten und gegen Abheben zu sichern. Für Art und Einbau der Rückstausicherung (Absperrvorrichtungen

gegen Rückstau, Hebeanlagen mit Rückflussverhinderer) sind im Übrigen die geltenden technischen Baubestimmungen (DIN-Vorschriften) maßgebend.

IV. Grundstücksbenutzung

§ 18 Zutrittsrecht

- (1) Der Grundstückseigentümer und die Benutzer haben den mit einem Ausweis versehenen Beauftragten der Gemeinde Zutritt zu ihrem Grundstück und zu ihren Räumen zu gestatten, soweit dies für die Prüfung der technischen Einrichtungen, zur Wahrnehmung sonstiger Rechte und Pflichten nach dieser Satzung oder zur Ermittlung von Bemessungsgrundlagen für Entgelte erforderlich ist.
- (2) Die Beauftragten der Gemeinde dürfen Wohnungen nur mit Einwilligung des Berechtigten, Betriebs- und Geschäftsräume ohne Einwilligung nur in den Zeiten betreten, in denen sie normalerweise für die jeweilige geschäftliche oder betriebliche Nutzung offen stehen. Dies gilt nicht bei Gefahr in Verzug.
- (3) Grundstückseigentümer und Benutzer sind verpflichtet, die Ermittlungen und Überprüfungen nach Absatz 1 zu dulden und dabei Hilfe zu leisten.

§ 19 Grundstücksbenutzung

- (1) Die Grundstückseigentümer haben für Zwecke der örtlichen Abwasserbeseitigung das Anbringen und Verlegen von Leitungen einschließlich Zubehör zur Abwasserbeseitigung über ihre im gleichen Entsorgungsgebiet liegenden Grundstücke sowie erforderlichen Schutzmaßnahmen unentgeltlich zuzulassen. Diese Pflicht betrifft nur Grundstücke, die an die Abwasserbeseitigung angeschlossen sind, die in wirtschaftlichen Zusammenhang mit angeschlossenen oder anschließbaren Grundstücken des gleichen Grundstückseigentümers genutzt werden oder für die die Möglichkeit der Abwasserbeseitigung sonst wirtschaftlich vorteilhaft ist. Sie entfällt, wenn die Inanspruchnahme der Grundstücke den Eigentümer mehr als notwendig oder in unzumutbarer Weise belasten würde. Der Grundstückseigentümer wird rechtzeitig über Art und Umfang der beabsichtigten Inanspruchnahme des Grundstückes benachrichtigt.
- (2) Die Grundstückseigentümer haben die Teile der Grundstücksanschlüsse, die auf ihrem Grundstück verlegt sind, unentgeltlich zu dulden sowie das Anbringen und Verlegen zuzulassen.

V. Entgelte

§ 20 Entgelte für die Abwasserbeseitigung

Die Gemeinde erhebt zur Deckung des Aufwandes für die Herstellung, den Ausbau oder Umbau sowie die Vorhaltung und Benutzung der jeweiligen öffentlichen Abwasserbeseitigungseinrichtung Beiträge und Gebühren nach Maßgabe einer gesonderten Beitrags- und Gebührensatzung.

§ 21

Kostenerstattung

Für die Herstellung, den Aus- und Umbau, die Änderung oder Unterhaltung zusätzlicher Grundstücksanschlüsse, fordert die Gemeinde Erstattung der Kosten bzw. Ersatz der Aufwendungen in tatsächlicher Höhe auf Grundlage einer gesonderten Beitrags- und Gebührensatzung.

Grundstücksanschlüsse die nachträglich durch die Teilung oder zusätzliche Bebauung von Grundstücken erforderlich werden, gelten als zusätzliche Grundstücksanschlüsse im Sinne von Satz 1.

VI. Schlussvorschriften

§ 22

Maßnahmen an der öffentlichen Abwasseranlage

Öffentliche Abwasseranlagen dürfen nur von Mitarbeitern der Gemeinde oder Beauftragten der Gemeinde oder mit ihrer Zustimmung betreten werden. Auf öffentliche Abwasseranlagen darf nur durch die nach Satz 1 Berechtigten eingewirkt werden.

§ 23

Anzeigepflichten

- (1) Der Grundstückseigentümer ist verpflichtet allen aus dieser Satzung entstehenden Anzeigepflichten unverzüglich nachzukommen.
- (2) Jeder Wechsel der dinglichen Berechtigung an einem Grundstück, insbesondere die Übereignung, ist der Gemeinde unverzüglich schriftlich mitzuteilen. Unterlassen die bzw. der frühere Berechtigte die Anzeige, so sind sie als Gesamtschuldner nach dieser Satzung verantwortlich, bis die Gemeinde Kenntnis von dem Wechsel der dinglichen Berechtigung hat. Zu dieser Mitteilung ist auch der neue Berechtigte verpflichtet.

§ 24

Altanlagen

- (1) Anlagen, die vor dem Anschluss an eine öffentliche Abwasseranlage der Beseitigung des auf dem Grundstück anfallenden Abwassers dienten und die nicht Bestandteil einer der Gemeinden angezeigten, angeschlossenen Grundstücksentwässerungsanlage sind, insbesondere frühere Kleinkläranlagen oder geschlossene Abwassergruben, hat der Grundstückseigentümer innerhalb von 3 Monaten auf seine Kosten so herzurichten, dass sie für die Aufnahme oder Ableitung von Abwasser nicht mehr genutzt werden können, oder die Altanlagen zu beseitigen.
- (2) Ist ein Grundstück nicht mehr zu entwässern, schließt die Gemeinde den Grundstücksanschluss auf Kosten des Grundstückseigentümers.

§ 25

Haftung

- (1) Für Schäden, die durch satzungswidrige Benutzung oder sonstiges satzungswidriges Handeln entstehen, haftet der Verursacher. Dies gilt insbesondere, wenn entgegen die-

ser Satzung schädliches Abwasser oder sonstige Stoffe in die öffentliche Abwasseranlage eingeleitet werden. Ferner hat der Verursacher die Gemeinde von allen Ersatzansprüchen freizustellen, die andere deswegen geltend machen.

- (2) Der Grundstückseigentümer haftet außerdem für alle Schäden und Nachteile die der Gemeinde durch den mangelhaften Zustand der Grundstücksentwässerungsanlage, ihr vorschriftswidriges Benutzen und ihr nicht sachgemäßes Bedienen entstehen.
- (3) Wer durch Nichtbeachtung der Vorschriften dieser Satzung, insbesondere § 8 die Erhöhung der Abwasserabgabe verursacht, hat der Gemeinde den erhöhten Betrag der Abwasserabgabe zu erstatten.
- (4) Mehrere Verursacher haften als Gesamtschuldner.
- (5) Bei Überschwemmungsschäden als Folge von
 - a. Rückstau in der öffentlichen Abwasseranlage, z.B. durch Hochwasser, Wolkenbrüche, Frostschäden oder Schneeschmelze,
 - b. Betriebsstörungen, z.B. Ausfall eines Pumpwerkes,
 - c. Behinderungen des Abwasserabflusses, z.B. bei Kanalbruch oder Verstopfung,
 - d. Zeitweiliger Stilllegung der öffentlichen Abwasseranlage, z.B. bei Reinigungsarbeiten im Straßenkanal oder Ausführung von Anschlussarbeiten,

hat der Grundstückseigentümer einen Anspruch auf Schadensersatz nur, soweit die eingetretenen Schäden von der Gemeinde schuldhaft verursacht worden sind.

§ 26 Ordnungswidrigkeiten

- (1) Ordnungswidrig nach § 111 Abs. 2 Landeswassergesetz handelt, wer vorsätzlich oder fahrlässig entgegen
 - a. § 8 Abs.1 sein Grundstück nicht nach dem vorgeschriebenen Verfahren entwässert;
 - b. § 8 Abwasser einleitet;
 - c. § 9 Abs. 1 sein Grundstück nicht rechtzeitig an die öffentliche Abwasseranlage anschließen lässt;
 - d. § 9 Abs. 2 das bei ihm anfallende Abwasser nicht in die öffentliche Abwasseranlage ableitet;
 - e. § 9 Abs. 1 S. 2 und § 11 den Anschluss seines Grundstücks an die öffentliche Abwasseranlage nicht beantragt;
 - f. § 12 die erforderliche Anzeige oder Abnahme nicht durchführt oder die erforderliche Genehmigung nicht einholt;
 - g. § 15 Abs. 2 und 9 die Entwässerungsanlage seines Grundstückes nicht ordnungsgemäß betreibt;
 - h. § 16 Abs. 5 die erforderlichen Auskünfte nicht erteilt;
 - i. § 22 Beauftragten der Gemeinde nicht ungehindert Zutritt zu allen Teilen der Grundstücksentwässerungsanlage gewährt;
 - j. § 22 öffentliche Abwasseranlagen betritt oder sonstige Maßnahmen an ihr vornimmt;
 - k. § 8 Abs. 14 sowie § 23 seine Anzeigepflichten nicht oder nicht unverzüglich erfüllt.
- (2) Ordnungswidrig nach § 134 Abs. 5 Gemeindeordnung handelt, wer dem Anschluss und Benutzungszwang nach § 9 zuwiderhandelt.

- (3) Die Ordnungswidrigkeiten nach § 111 Abs. 1 LWG bleiben von den vorstehenden Regelungen unberührt.
- (4) Ordnungswidrigkeiten können mit einer Geldbuße bis zu 50.000 € geahndet werden.

§ 27 Datenschutz

- (1) Die Gemeinde ist gem. **§ 44 Abs. 1 S. 1 Landeswassergesetz** (LWG) im Rahmen ihrer Selbstverwaltung Abwasserbeseitigungspflichtig. Die Gemeinde darf die zur Durchführung dieser Satzung erforderlichen personen-, betriebs- und grundstücksbezogenen Daten gem. Art. 6 Nr. 1 e Datenschutz-Grundverordnung (DSGVO) i.V.m. § 3 Abs. 1 Schleswig-Holsteinischen Gesetzes zum Schutz personenbezogener Daten (Landesdatenschutzgesetz –LDSchG) erheben und weiterverarbeiten. Die Gemeinde darf sich zu den in Satz 2 genannten Zwecken von den nachfolgenden Stellen Daten übermitteln lassen und diese weiterverarbeiten:
- die Grundbuchämter der Amtsgerichte Rendsburg und Eckernförde,
 - das Landesamt für Vermessung und Geoinformation,
 - die Behördenauskunft für öffentliche Stellen des Landes Schleswig-Holsteins,
 - die Untere Wasserbehörde des Kreises,
 - die zuständigen Wasser- und Bodenverbände der Gemeinde.

Darüber hinaus ist der Gemeinde die Verwendung der Daten, die aus der Prüfung des gemeindlichen Vorkaufsrechts nach §§ 24-28 Baugesetzbuch (**BauGB**) bekannt geworden sind, gestattet.

Die Verarbeitung ist auch ohne Kenntnis des Betroffenen zulässig, wenn anderenfalls die Erfüllung der in Satz 1 und 2 genannten Aufgaben gefährdet wäre.

- (2) Die Gemeinde ist befugt, auf der Grundlage von Angaben der Grundstückseigentümer oder der sonst Anschlussberechtigten sowie von den nach Absatz 1 anfallenden Daten ein Verzeichnis mit den zur Erfüllung der Aufgabe nach dieser Satzung erforderlichen Daten zu führen und diese Daten zu verwenden und weiterzuverarbeiten.

§ 28 Indirekteinleiterkataster

- (1) Die Gemeinde führt ein Kataster über Indirekteinleitungen in die öffentliche Abwasseranlage, deren Beschaffenheit erheblich vom häuslichen Abwasser abweicht.
- (2) Bei Indirekteinleitungen im Sinne von Absatz 1 sind der Gemeinde mit der Anzeige nach § 12, bei bestehenden Anschlüssen binnen 3 Monaten nach Inkrafttreten dieser Satzung, die abwassererzeugenden Betriebsvorgänge zu benennen. Auf Anforderung der Gemeinde hat der Einleiter Auskunft über die Zusammensetzung des Abwassers, den Abwasseranfall und gegebenenfalls die Vorbehandlung von Abwasser zu erteilen. Soweit es sich um nach der Indirekteinleiterverordnung genehmigungspflichtige Einleitungen handelt, genügt in der Regel die Vorlage des Genehmigungsbescheides der zuständigen Wasserbehörde.

§ 29 Inkrafttreten

Diese Satzung tritt zum 01.01.2026 in Kraft. Gleichzeitig tritt die Satzung der Gemeinde Groß Wittensee über die Abwasserbeseitigung (Abwasserbeseitigungssatzung) vom 09.09.2021 außer Kraft.

Die Satzung wird hiermit ausgefertigt.

Groß Wittensee, xx.xx.2025

- Volker Walther -
- Bürgermeister -



Sitzungsvorlage

Beratungsfolge	Termin	Status	TOP
Finanzausschuss Groß Wittensee	13.11.2025	öffentlich	6.
Finanzausschuss Groß Wittensee	02.12.2025	öffentlich	5.
Gemeindevertretung Groß Wittensee	04.12.2025	öffentlich	8.

Erlass einer neuen Satzung über die Erhebung von Beiträgen und Gebühren für die Abwasserbeseitigung der Gemeinde Groß Wittensee (Beitrags- und Gebührensatzung)

Beschlussvorschlag:

Der Finanzausschuss empfiehlt / Die Gemeindevertretung beschließt den Erlass einer neuen Satzung über die Erhebung von Beiträgen und Gebühren für die Abwasserbeseitigung der Gemeinde Groß Wittensee (Beitrags- und Gebührensatzung) mit Wirkung zum 01.01.2026. Die Zusatzgebühr wird auf 1,98 €/m³ festgelegt.

Sachverhalt:

Zusatzgebühr:

Die K+W Wirtschaftsberatung GmbH hat für den Zeitraum 2026-2028 eine neue Gebührenkalkulation erarbeitet. Unter Berücksichtigung der lfd. Kosten / Kostensteigerungen würde bei unveränderter Grundgebühr die kostendeckende Zusatzgebühr für Abwasser 1,98 €/m³ betragen. (aktuell: 3,32 €/m³)

Aus den Nachkalkulationen der vorangegangenen Abrechnungszeiträume sind Überdeckungen i.H.v. 341.250,61 € entstanden, die an die Gebührenpflichtigen zurückzugeben sind.

Unter Berücksichtigung dieser Überdeckungen ermittelt sich die Zusatzgebühr für Abwasser für den Kalkulationszeitraum 2026-2028 auf 1,98 €/m³.

Gemäß § 6 Kommunalabgabengesetz des Landes Schleswig-Holstein (KAG) ist eine kostendeckende Gebühr aufgrund einer sorgfältig aufgestellten Kalkulation zu erheben. Eine sich am Ende des Kalkulationszeitraumes aus einer Abweichung der tatsächlichen Kosten von den kalkulierten Kosten ergebene Kostenüber- oder -unterdeckung ist innerhalb der auf die Feststellung der Über- und Unterdeckung folgenden drei Jahre auszugleichen.

Rechtliche Anpassung:

Zwecks rechtlicher Anpassung unter Einhaltung des Zitiergebots wurde die Satzung angepasst. In dem anliegenden Satzungsentwurf wurden die Änderungen kenntlich gehoben.

Finanzielle Auswirkungen:

Erhebung einer kostendeckenden Gebühr unter Berücksichtigung von Überdeckungen aus Vorjahren.

Im Auftrag

Voß

Satzung über die Erhebung von Beiträgen und Gebühren für die Abwasserbeseitigung der Gemeinde Groß Wittensee (Beitrags- und Gebührensatzung)

Aufgrund

- des § 4 Abs. 1 S. 1 der Gemeindeordnung für Schleswig-Holstein (Gemeindeordnung - GO-) in der Fassung vom 28.02.2003 (GVOBl. 2003 S. 57), zuletzt geändert durch Art. 1 des Gesetzes vom 25.07.2025 (GVOBl. 2025 Nr. 121),
- des § 44 Abs. 3 S. 6 des Landeswassergesetzes (LWG) vom 13.11.2019 (GVOBl. 2019 S. 425), zuletzt geändert durch Art. 1 des Gesetzes vom 13.12.2024 (GVOBl. 2024 S. 875),
- der §§ 1 Abs. 1, 2 Abs. 1 S. 1, 4, 6 Abs. 1 - 7, 8 Abs. 1 S. 1, 2 und 4 sowie Abs. 2 - 9, 9 und 9a des Kommunalabgabengesetzes des Landes Schleswig-Holstein (KAG) in der Fassung der Bekanntmachung vom 10.01.2005 (GVOBl. 2005 S. 27), zuletzt geändert durch Gesetz vom 04.05.2022 (GVOBl. 2022 S. 564),
- der §§ 1 und 2 des Gesetzes zur Ausführung des Abwasserabgabengesetzes (AG-AbwAG) in der Fassung vom 13.11.2019 (GVOBl. 2019 S. 425), zuletzt geändert durch Art. 4 des Gesetzes vom 13.12.2024 (GVOBl. 2024 S. 875, 927) und
- der §§ 20 und 21 der Satzung über die Abwasserbeseitigung der Gemeinde Groß Wittensee (Abwassersatzung) vom xx.xx.2025

wird nach Beschlussfassung durch die Gemeindevertretung der Gemeinde Groß Wittensee vom xx.xx.2025 folgende Satzung erlassen:

I. Abschnitt Allgemeine Bestimmungen

§ 1 Allgemeines

- (1) Die Gemeinde betreibt die Abwasserbeseitigung nach Maßgabe der Satzung über die Abwasserbeseitigung der Gemeinde Groß Wittensee (Abwassersatzung) vom xx.xx.2025 als öffentliche Einrichtung zur zentralen Abwasserbeseitigung (Schmutzwasser und Niederschlagswasser) im Trennsystem.
- (2) Die Gemeinde erhebt nach Maßgabe dieser Satzung
 - a) Beiträge zur Deckung des Aufwandes für die Herstellung der zentralen öffentlichen Abwasserbeseitigungsanlage einschließlich der Kosten für den ersten Grundstücksanschluss (Abwasserbeiträge),
 - b) Kostenerstattungen für zusätzliche Grundstücksanschlüsse (Aufwendungsersatz),
 - c) Benutzungsgebühren für die Inanspruchnahme der zentralen öffentlichen Abwasserbeseitigungsanlage (Abwassergebühren).
- (3) Grundstücksanschluss im Sinne des Absatzes 2 Buchstabe a) und b) ist der Anschlusskanal von dem Straßenkanal (Sammler) bis zur Grenze des zu entwässernden Grundstückes, ohne Kontrollschacht und Leitungen auf dem Grundstück.

II. Abschnitt Abwasserbeitrag

§ 2 Grundsatz

Die Gemeinde erhebt, soweit der Aufwand nicht durch Zuschüsse, Abwassergebühren oder auf andere Weise gedeckt ist, für die Herstellung der zentralen öffentlichen Abwasserbeseitigungsanlage einschließlich des jeweils ersten Grundstücksanschlusses Abwasserbeiträge zur Abgeltung der durch die Möglichkeit der Inanspruchnahme erwachsenden Vorteile.

§ 3 Gegenstand der Beitragspflicht

- (1) Der Beitragspflicht unterliegen Grundstücke, die an eine zentrale öffentliche Abwasserbeseitigungsanlage angeschlossen werden können und für die
 - a) eine bauliche oder gewerbliche Nutzung festgesetzt ist, sobald sie bebaut oder gewerblich genutzt werden dürfen,
 - b) eine bauliche oder gewerbliche Nutzung nicht festgesetzt ist, wenn sie nach der Verkehrsauffassung Bauland sind und nach der geordneten baulichen Entwicklung in der Gemeinde zur Bebauung oder gewerblichen Nutzung anstehen.
- (2) Wird ein Grundstück an die zentrale öffentliche Abwasserbeseitigungsanlage tatsächlich angeschlossen, so unterliegt es der Beitragspflicht auch dann, wenn die Voraussetzungen des Absatzes 1 nicht erfüllt sind.
- (3) Grundstück im Sinne dieser Satzung ist grundsätzlich das Grundstück im bürgerlich-rechtlichen Sinne.

§ 4 Beitragsmaßstab und Beitragssatz

- (1) Der Beitragsmaßstab errechnet sich
 - a) nach der Zahl der an den einzelnen Anschluss anzuschließenden oder angeschlossenen selbständige Wohneinheiten entsprechend Absatz 2,
 - b) bei gewerblich genutzten oder nutzbaren Räumen und Grundstücken nach der gewerblichen Nutzfläche entsprechend Absatz 3,
 - c) bei landwirtschaftlich genutzten oder nutzbaren Räumen und Grundstücken nach der Nutzfläche entsprechend Absatz 6.
- (2) Der Anschlussbeitrag beträgt für jede auf dem Grundstück vorhandene selbständige Wohneinheit mit einer Wohnfläche

bis zu 50 qm	1.430,00 €
von über 50 qm bis zu 80 qm	2.200,00 €
von über 80 qm bis zu 120 qm	3.000,00 €
von über 120 qm	3.600,00 €

Bei unbebauten Grundstücken gilt als Wohnfläche die mit 0,7 vervielfachte zulässige Geschossfläche nach Maßgabe des Bebauungsplanes. Wenn ein Bebauungsplan nicht besteht oder die erforderlichen Festsetzungen nicht enthält, gilt als zulässige Geschossfläche die Geschossfläche, die sich nach der Eigenart des Baugebietes und dem Durchschnitt der in der näheren Umgebung vorhandenen Bebauung ergibt.

- (3) Der Anschlussbeitrag beträgt für gewerbliche Nutzflächen auf dem Grundstück je angefangene 50 qm Nutzfläche 1.430,00 €.
Bei unbebauten gewerblichen Nutzflächen gilt als Nutzfläche die mit 0,7 vervielfachte zulässige Geschossfläche nach Maßgabe des Bebauungsplanes. Wenn ein Bebauungsplan nicht besteht oder die erforderlichen Festsetzungen nicht enthält, gilt als zulässige Geschossfläche die Geschossfläche, die sich nach der Eigenart des Baugebietes und dem Durchschnitt der in der näheren Umgebung vorhandenen Bebauung ergibt.

- (4) Bei der Ermittlung der anrechenbaren Wohnfläche nach Absatz 2 ist die **Verordnung über wohnungswirtschaftliche Berechnungen nach dem Zweiten Wohnungsbaugesetz (Zweite Berechnungsverordnung – II.BV)** in der jeweils geltenden Fassung, jedoch ohne dass ein Abzug zulässig ist, entsprechend anzuwenden. Als gewerbliche Nutzfläche im Sinne von Absatz 3 gelten Räume, die beruflichen, betrieblichen oder gewerblichen Zwecken zu dienen bestimmt sind, wobei die Flächen von Werkstätten und Lagerräumen ohne Wasseranschluss außer Ansatz bleiben.
- (5) Räume, die von öffentlichen Einrichtungen (Kirchen, Schulen, Behörden etc.), privaten Vereinigungen sowie freiberuflich Tätigen (Ärzten, Rechtsanwälten, Architekten, Künstlern etc.) genutzt werden, sind wie Gewerbebetriebe zu behandeln. Das gleiche gilt für Zelt- und Campingplätze, wobei je angefangene 15 Zelteinheiten einer gewerblichen Nutzfläche von 50 qm gleichstehen. Die Zahl der Zelteinheiten bestimmt sich nach der aufgrund der **Landesbauordnung für das Land Schleswig-Holstein (Landesbauordnung – LBO) und der Landesverordnung über Camping- und Wochenendplätze (Camping- und Wochenendplatzverordnung – CWVO)** erteilten Erlaubnis.
- (6) Der Anschlussbeitrag für landwirtschaftliche Betriebe beträgt je an den einzelnen Anschluss angeschlossenen angefangene 50 qm Milchkammernutzfläche 1.430,00 €.
- (7) Beim Zusammentreffen mehrerer Kriterien nach Absatz 1 auf einem Grundstück ist getrennt zu veranlagern. Gemischt genutzte Grundstücke werden nur dann getrennt veranlagt, wenn tatsächlich Geschäftsräume vorhanden sind.

§ 5 Beitragspflichtige

Beitragspflichtig ist, wer im Zeitpunkt der Bekanntgabe des Beitragsbescheides Eigentümer/-in des Grundstückes ist. Ist das Grundstück mit einem Erbbaurecht belastet, so ist an Stelle der/des Eigentümerin/Eigentümers die/der Erbbauberechtigte beitragspflichtig. Bei Wohnungs- und Teileigentum sind die einzelnen Wohnungs- und Teileigentümer/innen nur entsprechend dem jeweiligen Miteigentumsanteil beitragspflichtig. Miteigentümer/innen oder mehrere aus dem gleichen Grundstücklich Berechtigte sind Gesamtschuldner/innen.

§ 6 Entstehung der Beitragspflicht

- (1) Die Beitragspflicht entsteht mit der betriebsfertigen Herstellung der zentralen öffentlichen Abwasserbeseitigungsanlage vor dem Grundstück einschließlich des ersten Grundstücksanschlusses.
- (2) Im Falle des § 3 Abs. 2 entsteht die Beitragspflicht mit dem Anschluss, frühestens jedoch mit der Genehmigung des Anschlusses.

§ 7 Veranlagung, Fälligkeit

Der Abwasserbeitrag wird durch Bescheid festgesetzt und einen Monat nach der Bekanntgabe des Bescheides fällig.

III. Abschnitt Erstattung der Kosten zusätzlicher Grundstücksanschlüsse

§ 8 Entstehung des Erstattungsanspruches

Stellt die Gemeinde auf Antrag einer/ eines Grundstückseigentümerin/ Grundstückseigentümers einen weiteren Grundstücksanschluss oder für eine von einem Grundstück, für das die Beitragspflicht bereits entstanden ist, abgeteilte und zu einem Grundstück verselbständigte Teilfläche einen

eigenen Grundstücksanschluss an die zentrale öffentliche Abwasserbeseitigungsanlage her (zusätzliche Grundstücksanschlüsse), so sind der Gemeinde die Aufwendungen für die Herstellung solcher zusätzlicher Grundstücksanschlüsse in der tatsächlich entstandenen Höhe zu erstatten. Der Erstattungsanspruch entsteht mit der betriebsfertigen Herstellung des Anschlusses. Die §§ 5 und 7 gelten entsprechend.

IV. Abschnitt **Abwassergebühr**

§ 9 **Grundsatz**

Für die Inanspruchnahme der zentralen öffentlichen Abwasserbeseitigungsanlage und für die nach § 9 **Gesetz über Abgaben für das Einleiten von Abwasser in Gewässer** (Abwasserabgabengesetz - **AbwAG**) zu entrichtende Abwasserabgabe werden Abwassergebühren für die Grundstücke erhoben, die an diese öffentliche Abwasserbeseitigungsanlage angeschlossen sind oder in diese entwässern.

§ 10 **Gebührenmaßstab und Gebührensatz**

- (1) Für jede der Abwasserbeseitigungsanlage angeschlossenen Wohneinheit und für jeden Gewerbebetrieb sowie für jede angeschlossene Milchkammer ist eine Grundgebühr zu entrichten. Die Grundgebühr beträgt für jede Wohneinheit und für jeden Gewerbebetrieb sowie für jede angeschlossene Milchkammer monatlich 5,00 €.
- (2) Die Zusatzgebühr für die Schmutzwasserbeseitigung wird nach einem die tatsächliche Inanspruchnahme berücksichtigenden Maßstab erhoben.
- (3) Maßstab für die Zusatzgebühr ist die Schmutzwassermenge, die in die öffentliche Abwasserbeseitigungsanlagen gelangt. Berechnungseinheit für die Gebühr ist 1 cbm Schmutzwasser und beträgt je cbm Abwasser **1,98 €**.
- (4) Als in die öffentliche Abwasserbeseitigungsanlagen gelangt gelten die dem Grundstück aus öffentlichen und/oder privaten Wasserversorgungsanlagen, die auf dem Grundstück gewonnen und dem Grundstück sonst zugeführte Wassermenge, die tatsächlich eingeleitete Schmutzwassermenge, insbesondere soweit eine Abwassermesseinrichtung besteht. Die Wassermenge ist grundsätzlich durch geeichte Wasserzähler zu ermitteln.
- (5) Hat ein Wasserzähler oder eine Abwassermesseinrichtung nicht richtig oder überhaupt nicht angezeigt, so wird die Abwassermenge von der Gemeinde unter Zugrundelegung des Verbrauchs bzw. der Einleitungsmenge der letzten 3 Jahre und Berücksichtigung der begründeten Angaben des Gebührenpflichtigen geschätzt. Die gemessene Wassermenge gilt auch dann als Gebührenbemessungsgrundlage, wenn sie ungenutzt (etwa durch schadhafte Rohre, offenstehende Zapfstellen oder Rohrbrüche hinter dem Wasserzähler) verloren gegangen ist. Ergibt sich bei einer Zählerprüfung, dass der Wasserzähler über die nach der Eichordnung in der jeweils gültigen Fassung zulässigen Verkehrsfehlergrenzen hinaus falsch anzeigt, oder ist der Zähler stehen geblieben, so schätzt die Gemeinde den Abwasserverbrauch gemäß § 162 Abgabenordnung (**AO**).
- (6) Die dem Grundstück zugeführten Wassermengen werden durch Wasserzähler ermittelt. Lässt die/ der Gebührenpflichtige bei privaten Wasserversorgungsanlagen keinen Wasserzähler einbauen, ist die Gemeinde berechtigt, die aus diesen Anlagen zugeführte Wassermenge zu schätzen. Der Gebührenberechnung wird mindestens eine Abwassermenge von 50 cbm/ Jahr pro Person zu Grunde gelegt. Bei landwirtschaftlichen Betrieben mit Viehhaltung wird die Wassermenge um 18 cbm/ Jahr für jede Großvieheinheit bezogen. Maßgebend für die Berechnung

ist die in dem Jahr durchschnittlich mit Wasser zu versorgende Personenzahl bzw. die durchschnittlich gehaltene Viehzahl.

- (7) Wassermengen, die nachweislich nicht in die öffentliche Abwasserbeseitigung gelangt sind, werden auf schriftlichen Antrag abgesetzt. Der Antrag ist bis zum 30. November des laufenden Kalenderjahres unter Angabe und Nachweis der zur Berechnung erforderlichen Daten (Ablesedatum, Zählerstand, Zählernummer und Angaben zum Objekt) zu stellen.

Diese Wassermengen sind durch geeichte, frostsichere und fest eingebaute Wasserzähler, die der Gebührenpflichtige durch einen Fachbetrieb auf seine Kosten einbauen (installieren) lassen muss und auf seine Kosten zu betreiben und zu unterhalten hat. Dabei sind die Regeln der Technik, insbesondere der DIN 1988 (Technische Regeln für Trinkwasserinstallation) in der jeweils gültigen Fassung einzuhalten. Dieses ist auf dem Antragsformular der Gemeinde durch den Antragsteller sowie dem Fachbetrieb zu bestätigen. Die Messeinrichtungen müssen so eingebaut werden, dass sie jederzeit zu Kontrollzwecken eingesehen werden können.

Der Gebührenpflichtige ist verpflichtet, der Gemeinde unter Angabe der Zählernummer, des Eichdatums, der Angaben zum Objekt, des Einbautages und des Zählerstandes den Einbau schriftlich anzuzeigen. Dies gilt auch für den Fall eines Zählerwechsels oder Zählertausches, die ebenfalls nur durch einen Fachbetrieb vorgenommen werden dürfen. Dabei ist auch das Antragsformular der Gemeinde zu verwenden.

Die Gemeinde hat das Recht der jederzeitigen Kontrolle der Installation sowie des Zählerbetriebes.

Die Wasserzähler müssen ständig den jeweiligen Bestimmungen des Eichgesetzes und der Eichordnung auf Kosten des Gebührenpflichtigen entsprechen. Die Kosten auch einer eventuellen Nacheichung trägt der Gebührenpflichtige. Dies gilt auch dann, wenn die Gemeinde die Wasserzähler zur Verfügung stellt oder gestellt hat bzw. ein Rechtsvorgänger der Gemeinde dies getan hat.

Wenn die Gemeinde ausnahmsweise und schriftlich auf solche Messeinrichtungen (Abzugszähler) verzichtet oder verzichtet hat, dann kann sie jederzeit als Nachweis über die Wassermengen prüfbare Unterlagen verlangen.

Die geeichten und frostsicheren Wasserzähler zur Messung nicht eingeleiteter Wassermengen sind an einer Stelle fest einzubauen oder anzubringen, an der die Wahrscheinlichkeit besteht, dass dahinter kein Wasser entnommen werden kann, das in die öffentlichen zentralen Abwasserbeseitigungsanlagen eingeleitet wird. Die Gemeinde kann nach Anhörung des Gebührenpflichtigen auf dessen Kosten entsprechende Gutachten anfordern.

Von dem Abzug sind ausgeschlossen:

- das hauswirtschaftlich genutzte Wasser,
- das zur Speisung von Heizungsanlagen verbrauchte Wasser und
- das für Schwimmbecken verwendete Wasser.

Zuviel erhobene Gebühren sind zu verrechnen oder zu erstatten. Ein Abzug der Wassermengen erfolgt nicht, wenn

- kein schriftlicher Antrag über den ordnungsgemäßen Einbau vorliegt,
- die Zählerdaten nicht rechtzeitig schriftlich der Gemeinde mitgeteilt werden,
- die Eichfrist des Zählers abgelaufen ist oder
- die sonstigen in Absatz 6 aufgeführten Bestimmungen nicht eingehalten oder nachgewiesen worden sind.

- (8) Für die Viehhaltung sind bei der Bemessung der Gebühren für die Schmutzwasserbeseitigung je Großvieheinheit und Jahr auf Antrag 18m³ abzusetzen. Dabei gelten
1. 1 Pferd als 1,0,
 2. 1 Rind bei gemischten Bestand als 0,66,

3. 1 Rind bei reinem Milchviehbestand als 1,0,
 4. 1 Schwein bei reinem Zuchtschweinbestand als 0,33
Großvieheinheiten; maßgebend ist das am 04. Dezember des Bemessungszeitraums (Kalendarjahr) gehaltene Vieh. Absatz 7 Satz 2 gilt entsprechend.
- (9) Absetzungen nach Absatz 8 entfallen, soweit dabei für den Gebührenschuldner 50 m³ je Haushaltsangehörigen und Jahr unterschritten werden.

§ 11

Entstehung und Beendigung der Gebührenpflicht

- (1) Die Gebührenpflicht entsteht, sobald das Grundstück an die zentrale öffentliche Abwasserbeseitigungsanlage angeschlossen ist und/oder der zentralen öffentlichen Abwasserbeseitigungsanlage von dem Grundstück Abwasser zugeführt wird, frühestens jedoch mit dem 1. des Monats, der auf den Tag des Anschlusses und/oder der Zuführung von Abwasser folgt.
- (2) Die Gebührenpflicht endet, sobald der Grundstücksanschluss beseitigt wird oder die Zuführung von Abwasser endet.

§ 12

Gebührenpflichtige

- (1) Gebührenpflichtig ist die/der Eigentümer/in des Grundstücks, bei Wohnungs- oder Teileigentum die/der Wohnungs- oder Teileigentümer/in. Ist das Grundstück mit einem Erbbaurecht belastet, ist die/der Erbbauberechtigte anstelle der/des Eigentümerin/Eigentümers gebührenpflichtig. Die Wohnungs- oder Teileigentümer/innen einer Eigentümergemeinschaft sind Gesamtschuldner/innen der auf das gemeinschaftliche Grundstück entfallenden Gebühren. Miteigentümer/innen oder mehrere aus dem gleichen Grund dinglich Berechtigte sind Gesamtschuldner/innen.
- (2) Beim Wechsel der/des Gebührenpflichtigen geht die Gebührenpflicht mit Beginn des auf den Übergang folgenden Kalendermonats auf die/den neuen Pflichtige/n über. Wenn die/ der neue Gebührenpflichtige die Mitteilung über den Wechsel versäumt hat, so haftet sie/ er für die Gebühren, die auf den Zeitraum bis zum Eingang der Mitteilung bei der Gemeinde entfallen, neben der/dem neuen Pflichtigen.

§ 13

Erhebungszeitraum, Veranlagung und Fälligkeit

- (1) Erhebungszeitraum ist das Kalenderjahr.
- (2) Auf die nach Ablauf des Erhebungszeitraumes festzusetzende Gebühr sind vierteljährlich Abschlagszahlungen am 15.02., 15.05., 15.08. und 15.11. des laufenden Jahres zu leisten. Die Höhe der Abschlagszahlungen wird durch Bescheid nach den Berechnungsdaten des Vorjahres festgesetzt.
- (3) Entsteht die Gebührenpflicht erstmalig im Laufe des Kalenderjahres, so wird der Abschlagszahlung diejenige Abwassermenge zu Grunde gelegt, die dem tatsächlichen Wasserverbrauch des ersten Monats entspricht.
- (4) Die Abwassergebühr wird durch Bescheid festgesetzt und einen Monat nach der Bekanntgabe des Bescheides fällig. Die Gebühr und die Abschlagszahlungen können zusammen mit anderen Abgaben angefordert werden.

V. Abschnitt Schlussbestimmungen

§ 14

Auskunfts-, Anzeige- und Duldungspflichten

Die Abgabepflichtigen haben der Gemeinde jede Auskunft zu erteilen, die für die Festsetzung und Erhebung der Abgaben nach dieser Satzung erforderlich ist. Jeder Wechsel der Rechtsverhältnisse am Grundstück ist der Gemeinde sowohl von der Veräußerin/ vom Veräußerer als auch von der Erwerberin/ vom Erwerber innerhalb eines Monats schriftlich anzuzeigen. Sind auf dem Grundstück Anlagen vorhanden, die die Berechnung der Abgaben beeinflussen (z.B. grundstückseigene Brunnen, Wasserzuführungen, Wasser- oder Abwassermessvorrichtungen), so hat die/der Abgabepflichtige dies unverzüglich der Gemeinde schriftlich anzuzeigen; dieselbe Verpflichtung besteht für sie/ihn, wenn solche Anlagen neu geschaffen, geändert oder beseitigt werden. Beauftragte der Gemeinde dürfen nach Maßgabe der Abgabenordnung Grundstücke betreten, um Bemessungsgrundlagen für die Abgabenerhebung festzustellen oder zu überprüfen; die Abgabepflichtigen haben dies zu ermöglichen.

§ 15

Datenverarbeitung

- (1) Zur Ermittlung der Abgabepflichtigen und zur Festsetzung der Abgaben im Rahmen der Veranlagung nach dieser Satzung ist die Verwendung der erforderlichen personen- und grundstücksbezogenen Daten, die aus der Prüfung des gemeindlichen Vorkaufsrechts nach den §§ 24 bis 28 Baugesetzbuch (**BauGB**) der Gemeinde bekannt geworden sind sowie aus dem Grundbuchamt, den Unterlagen der Unteren Bauaufsichtsbehörde und des Katasteramtes durch die Gemeinde zulässig. Die Gemeinde darf sich diese Daten von den genannten Ämtern und Behörden übermitteln lassen und zum Zwecke der Ermittlung der Anschlussberechtigten und Anschlussverpflichteten nach dieser Satzung weiter verarbeiten.
- (2) Soweit die Gemeinde die öffentliche Wasserversorgung selbst betreibt, ist die berechtigt, die im Zusammenhang mit der Wasserversorgung angefallenen und anfallenden personen- und grundstücksbezogenen Daten und Wasserverbrauchsdaten für Zwecke der Abgabenermittlung nach dieser Satzung zu verwenden und weiter zu verarbeiten.
- (3) Soweit die Gemeinde sich bei der öffentlichen Wasserversorgung eines Dritten bedient oder in der Gemeinde die öffentliche Wasserversorgung durch einen Dritten erfolgt, ist die Gemeinde berechtigt, sich die zur Feststellung der Abgabepflichtigen und zur Festsetzung der Abgaben nach dieser Satzung erforderlichen personen- und grundstücksbezogenen Daten und Wasserverbrauchsdaten von diesen Dritten mitteilen zu lassen und diese Daten zum Zwecke der Abgabenerhebung nach dieser Satzung weiter zu verarbeiten.
- (4) Die Gemeinde ist befugt, auf der Grundlage von Angaben der Abgabepflichtigen und von nach Absatz 1 anfallenden Daten ein Verzeichnis der Abgabepflichtigen mit den für die Abgabenerhebung nach dieser Satzung erforderlichen Daten zu führen und diese Daten zum Zwecke der Abgabenerhebung nach dieser Satzung zu verwenden und weiter zu verarbeiten.

§ 16

Ordnungswidrigkeiten

Zu widerhandlungen gegen Pflichten nach den §§ 10 Abs. 2 und 12 der Satzung sind Ordnungswidrigkeiten nach § 18 Abs. 2 Nr. 2 des Kommunalabgabengesetzes **des Landes Schleswig-Holstein (KAG)**.

§ 17

In-Kraft-Treten

Diese Satzung tritt am **01.01.2026** in Kraft. Gleichzeitig tritt die **Satzung der Gemeinde Groß Wittensee über die Erhebung von Abgaben für die zentrale Abwasserbeseitigung (Beitrags- und**

Gebührensatzung) vom 05.12.2018 sowie die 1. Änderungssatzung zur Satzung der Gemeinde Groß Wittensee über die Erhebung von Abgaben für die zentrale Abwasserbeseitigung (Beitrags- und Gebührensatzung) vom 08.12.2022 außer Kraft.

24361 Groß Wittensee, xx.xx.2025

- Volker Walther -
- Bürgermeister -

	2026	2027	2028
	€	€	€
Kosten Kläranlage	350.813,65	349.732,55	350.559,33
Menge Groß Wittensee	112.900,00	112.900,00	112.900,00
Menge Klein Wittensee	14.000,00	14.000,00	14.000,00
Menge Holzbunge	17.000,00	17.000,00	17.000,00
Menge Ahlefeld-Bistensee	31.900,00	31.900,00	31.900,00
Gesamt	175.800,00	175.800,00	175.800,00
Kosten Groß Wittensee	225.295,00	224.600,71	225.131,67
Kosten Klein Wittensee	27.937,38	27.851,28	27.917,13
Kosten Holzbunge	33.923,96	33.819,42	33.899,37
Kosten Ahlefeld-Bistensee	63.657,31	63.461,14	63.611,16
Summe	350.813,65	349.732,55	350.559,33
Kosten Nachbargemeinden	125.518,65	125.131,84	125.427,65

Berechnungsjahr 2026	<u>Anschaffungs- und Herstellungskosten</u>					<u>Abschreibungen</u>				<u>Buchwert</u>	
	EUR	EUR	EUR	EUR	EUR	EUR	EUR	EUR	EUR	EUR	EUR
	Anfangsbestand 01.01.2026	Zugänge	Abgänge	Umbuchungen	Endbestand 31.12.2026	Anfangsbestand 01.01.2026	Zugänge	Abgänge	Endbestand 31.12.2026	31.12.2026	31.12.2025
I. Immaterielle Vermögensgegenstände											
1. Konzessionen, gewerbliche Schutzrechte und ähnliche Rechte und Werte sowie Lizenzen an solchen Rechten und Werten (Kanal-Kataster, Leistungsrechte etc.)	10.466,79	0,00	0,00	0,00	10.466,79	0,79	0,00		0,79	10.466,00	10.466,00
Summe	10.466,79	0,00	0,00	0,00	10.466,79	0,79	0,00	0,00	0,79	10.466,00	10.466,00
II. Sachanlagen											
1. Infrastrukturvermögen											
1.1. Grund und Boden des Infrastrukturvermögens											
1.1.1. Grundstücke Schmutzwasser	210.417,08	0,00	0,00	0,00	210.417,08	2,08	0,00	0,00	2,08	210.415,00	210.415,00
1.1.2. Grundstücke Niederschlagswasser	102.876,80	0,00	0,00		102.876,80	0,80	0,00		0,80	102.876,00	102.876,00
1.1.3. Grundstücke Straßenentwässerung	107.540,28	0,00	0,00		107.540,28	1,28	0,00		1,28	107.539,00	107.539,00
	0,00	0,00	0,00		0,00	0,00	0,00		0,00	0,00	0,00
1.2. Entwässerungs- und Abwasserbeseitigungsanlagen											
1.2.1. Abwasserreinigungsanlagen	8.262.450,22	5.000,00	0,00	0,00	8.267.450,22	5.156.518,22	132.065,00	0,00	5.288.583,22	2.978.867,00	3.105.932,00
	2.959.522,39	5.000,00	0,00		2.964.522,39	2.300.887,39	43.875,00		2.344.762,39	619.760,00	658.635,00
1.2.2. Schmutzwasserkanäle	1.601.441,53	0,00	0,00	0,00	1.601.441,53	709.785,53	20.792,00		730.577,53	870.864,00	891.656,00
1.2.3. Niederschlagswasserkanäle	1.256.984,93	0,00	0,00	0,00	1.256.984,93	579.479,93	22.010,00		601.489,93	655.495,00	677.505,00
1.2.4. Mischwasserkanäle	0,00	0,00	0,00	0,00	0,00	0,00	0,00		0,00	0,00	0,00
1.2.5. Straßenentwässerungsanlagen	0,00	0,00	0,00	0,00	0,00	0,00	0,00		0,00	0,00	0,00
1.2.6. Grundstücksanschlüsse Schmutzwasser	236.768,82	0,00	0,00	0,00	236.768,82	51.616,82	3.621,00		55.237,82	181.531,00	185.152,00
1.2.7. Grundstücksanschlüsse Niederschlagswasser	183.405,43	0,00	0,00	0,00	183.405,43	39.680,43	3.319,00		42.999,43	140.406,00	143.725,00
1.2.8. Grundstücksanschlüsse Mischwasser	0,00	0,00	0,00	0,00	0,00	0,00	0,00		0,00	0,00	0,00
1.2.9. Pumpwerke Schmutzwasser	341.170,35	0,00	0,00	0,00	341.170,35	252.366,35	8.500,00		260.866,35	80.304,00	88.804,00
1.2.10. Pumpwerke Niederschlagswasser	0,00	0,00	0,00	0,00	0,00	0,00	0,00		0,00	0,00	0,00
1.2.11. Pumpwerke Mischwasser	0,00	0,00	0,00	0,00	0,00	0,00	0,00		0,00	0,00	0,00
1.2.12. Druckrohrleitungen Schmutzwasser	1.180.705,06	0,00	0,00	0,00	1.180.705,06	1.051.656,06	18.331,00		1.069.987,06	110.718,00	129.049,00
1.2.13. Druckrohrleitungen Niederschlagswasser	0,00	0,00	0,00	0,00	0,00	0,00	0,00		0,00	0,00	0,00
1.2.14. Druckrohrleitungen Mischwasser	0,00	0,00	0,00	0,00	0,00	0,00	0,00		0,00	0,00	0,00
1.2.15. Regenrückhaltebecken	502.451,72	0,00	0,00	0,00	502.451,72	171.045,72	11.617,00		182.662,72	319.789,00	331.406,00
2. andere Anlagen, Betriebs- und Geschäftsausstattung	0,00	0,00	0,00	0,00	0,00	0,00	0,00	0,00	0,00	0,00	0,00
3. Anlagen im Bau	0,00	0,00	0,00	0,00	0,00	0,00	0,00	0,00	0,00	0,00	0,00
Summe	8.472.867,30	5.000,00	0,00	0,00	8.477.867,30	5.156.520,30	132.065,00	0,00	5.288.585,30	3.189.282,00	3.316.347,00
Anlagevermögen gesamt	8.483.334,09	5.000,00	0,00	0,00	8.488.334,09	5.156.521,09	132.065,00	0,00	5.288.586,09	3.199.748,00	3.326.813,00

Berechnungsjahr 2027		Anschaffungs- und Herstellungskosten					Abschreibungen				Buchwert	
		EUR	EUR	EUR	EUR	EUR	EUR	EUR	EUR	EUR	EUR	EUR
		Anfangsbestand 01.01.2027	Zugänge	Abgänge	Umbuchungen	Endbestand 31.12.2027	Anfangsbestand 01.01.2027	Zugänge	Abgänge	Endbestand 31.12.2027	31.12.2027	31.12.2026
I. Immaterielle Vermögensgegenstände												
1.	Konzessionen, gewerbliche Schutzrechte und ähnliche Rechte und Werte sowie Lizenzen an solchen Rechten und Werten (Kanal-Kataster, Leistungsrechte etc.)	10.466,79	0,00	0,00	0,00	10.466,79	0,79	0,00		0,79	10.466,00	10.466,00
Summe		10.466,79	0,00	0,00	0,00	10.466,79	0,79	0,00	0,00	0,79	10.466,00	10.466,00
II. Sachanlagen												
1.	Infrastrukturvermögen											
1.1.	Grund und Boden des Infrastrukturvermögens											
1.1.1.	Grundstücke Schmutzwasser	210.417,08	0,00	0,00	0,00	210.417,08	2,08	0,00	0,00	2,08	210.415,00	210.415,00
1.1.2.	Grundstücke Niederschlagswasser	102.876,80	0,00	0,00	0,00	102.876,80	0,80	0,00		0,80	102.876,00	102.876,00
1.1.3.	Grundstücke Mischwasser	107.540,28	0,00	0,00	0,00	107.540,28	1,28	0,00		1,28	107.539,00	107.539,00
		0,00	0,00	0,00	0,00	0,00	0,00	0,00		0,00	0,00	0,00
1.2.	Entwässerungs- und Abwasserbeseitigungsanlagen											
1.2.1.	Abwasserreinigungsanlagen	8.267.450,22	5.000,00	0,00	0,00	8.272.450,22	5.288.583,22	130.490,00	0,00	5.419.073,22	2.853.377,00	2.978.867,00
		2.964.522,39	5.000,00	0,00	0,00	2.969.522,39	2.344.762,39	44.058,00		2.388.820,39	580.702,00	619.760,00
1.2.2.	Schmutzwasserkanäle	1.601.441,53	0,00	0,00	0,00	1.601.441,53	730.577,53	20.792,00		751.369,53	850.072,00	870.864,00
1.2.3.	Niederschlagswasserkanäle	1.256.984,93	0,00	0,00	0,00	1.256.984,93	601.489,93	22.010,00		623.499,93	633.485,00	655.495,00
1.2.4.	Mischwasserkanäle	0,00	0,00	0,00	0,00	0,00	0,00	0,00		0,00	0,00	0,00
1.2.5.	Straßenentwässerungsanlagen	0,00	0,00	0,00	0,00	0,00	0,00	0,00		0,00	0,00	0,00
1.2.6.	Grundstücksanschlüsse Schmutzwasser	236.768,82	0,00	0,00	0,00	236.768,82	55.237,82	3.621,00		58.858,82	177.910,00	181.531,00
1.2.7.	Grundstücksanschlüsse Niederschlagswasser	183.405,43	0,00	0,00	0,00	183.405,43	42.999,43	3.319,00		46.318,43	137.087,00	140.406,00
1.2.8.	Grundstücksanschlüsse Mischwasser	0,00	0,00	0,00	0,00	0,00	0,00	0,00		0,00	0,00	0,00
1.2.9.	Pumpwerke Schmutzwasser	341.170,35	0,00	0,00	0,00	341.170,35	260.866,35	7.315,00		268.181,35	72.989,00	80.304,00
1.2.10.	Pumpwerke Niederschlagswasser	0,00	0,00	0,00	0,00	0,00	0,00	0,00		0,00	0,00	0,00
1.2.11.	Pumpwerke Mischwasser	0,00	0,00	0,00	0,00	0,00	0,00	0,00		0,00	0,00	0,00
1.2.12.	Druckrohrleitungen Schmutzwasser	1.180.705,06	0,00	0,00	0,00	1.180.705,06	1.069.987,06	18.331,00		1.088.318,06	92.387,00	110.718,00
1.2.13.	Druckrohrleitungen Niederschlagswasser	0,00	0,00	0,00	0,00	0,00	0,00	0,00		0,00	0,00	0,00
1.2.14.	Druckrohrleitungen Mischwasser	0,00	0,00	0,00	0,00	0,00	0,00	0,00		0,00	0,00	0,00
1.2.15.	Regenrückhaltebecken	502.451,72	0,00	0,00	0,00	502.451,72	182.662,72	11.044,00		193.706,72	308.745,00	319.789,00
2.	andere Anlagen, Betriebs- und Geschäftsausstattung	0,00	0,00	0,00	0,00	0,00	0,00	0,00	0,00	0,00	0,00	0,00
3.	Anlagen im Bau	0,00	0,00	0,00	0,00	0,00	0,00	0,00	0,00	0,00	0,00	0,00
Summe		8.477.867,30	5.000,00	0,00	0,00	8.482.867,30	5.288.585,30	130.490,00	0,00	5.419.075,30	3.063.792,00	3.189.282,00
Anlagevermögen gesamt		8.488.334,09	5.000,00	0,00	0,00	8.493.334,09	5.288.586,09	130.490,00	0,00	5.419.076,09	3.074.258,00	3.199.748,00

Berechnungsjahr 2028		Anschaffungs- und Herstellungskosten					Abschreibungen				Buchwert	
		EUR	EUR	EUR	EUR	EUR	EUR	EUR	EUR	EUR	EUR	EUR
		Anfangsbestand 01.01.2028	Zugänge	Abgänge	Umbuchungen	Endbestand 31.12.2028	Anfangsbestand 01.01.2028	Zugänge	Abgänge	Endbestand 31.12.2028	31.12.2028	31.12.2027
I. Immaterielle Vermögensgegenstände												
1.	Konzessionen, gewerbliche Schutzrechte und ähnliche Rechte und Werte sowie Lizenzen an solchen Rechten und Werten (Kanal-Kataster, Leistungsrechte etc.)											
		10.466,79	0,00	0,00	0,00	10.466,79	0,79	0,00		0,79	10.466,00	10.466,00
Summe		10.466,79	0,00	0,00	0,00	10.466,79	0,79	0,00	0,00	0,79	10.466,00	10.466,00
II. Sachanlagen												
1.	Infrastrukturvermögen											
1.1.	Grund und Boden des Infrastrukturvermögens											
		210.417,08	0,00	0,00	0,00	210.417,08	2,08	0,00	0,00	2,08	210.415,00	210.415,00
1.1.1.	Grundstücke Schmutzwasser	102.876,80	0,00	0,00	0,00	102.876,80	0,80	0,00		0,80	102.876,00	102.876,00
1.1.2.	Grundstücke Niederschlagswasser	107.540,28	0,00	0,00	0,00	107.540,28	1,28	0,00		1,28	107.539,00	107.539,00
1.1.3.	Grundstücke Mischwasser	0,00	0,00	0,00	0,00	0,00	0,00	0,00		0,00	0,00	0,00
1.2.	Entwässerungs- und Abwasserbeseitigungsanlagen											
		8.262.450,22	5.000,00	0,00	0,00	8.267.450,22	5.419.073,22	130.067,00	0,00	5.549.140,22	2.728.310,00	2.853.377,00
1.2.1.	Abwasserreinigungsanlagen	2.969.522,39	5.000,00	0,00	0,00	2.974.522,39	2.388.820,39	43.728,00		2.432.548,39	541.974,00	580.702,00
1.2.2.	Schmutzwasserkanäle	1.601.441,53	0,00	0,00	0,00	1.601.441,53	751.369,53	20.792,00		772.161,53	829.280,00	850.072,00
1.2.3.	Niederschlagswasserkanäle	1.256.984,93	0,00	0,00	0,00	1.256.984,93	623.499,93	22.125,00		645.624,93	611.360,00	633.485,00
1.2.4.	Mischwasserkanäle	0,00	0,00	0,00	0,00	0,00	0,00	0,00		0,00	0,00	0,00
1.2.5.	Straßenentwässerungsanlagen	0,00	0,00	0,00	0,00	0,00	0,00	0,00		0,00	0,00	0,00
1.2.6.	Grundstücksanschlüsse Schmutzwasser	236.768,82	0,00	0,00	0,00	236.768,82	58.858,82	3.621,00		62.479,82	174.289,00	177.910,00
1.2.7.	Grundstücksanschlüsse Niederschlagswasser	183.405,43	0,00	0,00	0,00	183.405,43	46.318,43	3.319,00		49.637,43	133.768,00	137.087,00
1.2.8.	Grundstücksanschlüsse Mischwasser	0,00	0,00	0,00	0,00	0,00	0,00	0,00		0,00	0,00	0,00
1.2.9.	Pumpwerke Schmutzwasser	341.170,35	0,00	0,00	0,00	341.170,35	268.181,35	7.284,00		275.465,35	65.705,00	72.989,00
1.2.10.	Pumpwerke Niederschlagswasser	0,00	0,00	0,00	0,00	0,00	0,00	0,00		0,00	0,00	0,00
1.2.11.	Pumpwerke Mischwasser	0,00	0,00	0,00	0,00	0,00	0,00	0,00		0,00	0,00	0,00
1.2.12.	Druckrohrleitungen Schmutzwasser	1.180.705,06	0,00	0,00	0,00	1.180.705,06	1.088.318,06	18.331,00		1.106.649,06	74.056,00	92.387,00
1.2.13.	Druckrohrleitungen Niederschlagswasser	0,00	0,00	0,00	0,00	0,00	0,00	0,00		0,00	0,00	0,00
1.2.14.	Druckrohrleitungen Mischwasser	0,00	0,00	0,00	0,00	0,00	0,00	0,00		0,00	0,00	0,00
1.2.15.	Regenrückhaltebecken	502.451,72	0,00	0,00	0,00	502.451,72	193.706,72	10.867,00		204.573,72	297.878,00	308.745,00
2.	andere Anlagen, Betriebs- und Geschäftsausstattung											
		0,00	0,00	0,00	0,00	0,00	0,00	0,00	0,00	0,00	0,00	0,00
3.	Anlagen im Bau											
		0,00	0,00	0,00	0,00	0,00	0,00	0,00	0,00	0,00	0,00	0,00
Summe		8.472.867,30	5.000,00	0,00	0,00	8.477.867,30	5.419.075,30	130.067,00	0,00	5.549.142,30	2.938.725,00	3.063.792,00
Anlagevermögen gesamt		8.483.334,09	5.000,00	0,00	0,00	8.488.334,09	5.419.076,09	130.067,00	0,00	5.549.143,09	2.949.191,00	3.074.258,00

Abwassergebührenvorkalkulation Groß Wittensee 2026 -Ausweis nach Kostenträgern-							
	HHSt.	Bezeichnung	Kosten/Erlöse 2026 gesamt	Kosten/Erlöse 2026 (ohne Straßen- entwässerung)	Kostenträger Abwasserbeseitigung		
					Schmutzwasser- beseitigung	NW-Sammlung (private Flächen)	NW-Sammlung (öffentliche Flächen)
Lfd.							
Nr.			€	€	€	€	€
1	5211000	Unterhaltung Kläranlage	0,00	0,00	0,00	0,00	0,00
2	5211001	Unterhaltung Kanalnetz	61.006,44	61.006,44	57.324,04	3.682,40	0,00
3	5241000	Bewirtschaftungskosten Kläranlage	0,00	0,00	0,00	0,00	0,00
4	5241001	Bewirtschaftungskosten Kanalnetz	19.505,62	19.505,62	19.505,62	0,00	0,00
5	5261000	Dienst- und Schutzkleidung	0,00	0,00	0,00	0,00	0,00
6	5271000	Besondere Verwaltungs- und Betriebsausgaben	0,00	0,00	0,00	0,00	0,00
7	5431000	Geschäftsaufwendungen	244,80	244,80	244,80	0,00	0,00
8	5311000	Abwasserabgabe	0,00	0,00	0,00	0,00	0,00
9	5431003	Post- und Fernmeldegebühren	0,00	0,00	0,00	0,00	0,00
10	5431006	Sachverständiger, Gerichts. U. ähnliche Kosten	0,00	0,00	0,00	0,00	0,00
11	5441000	Steuern, Versicherungen, Schadensfälle	0,00	0,00	0,00	0,00	0,00
12	5452000	Verwaltungskostenanteil Abwasser	0,00	0,00	0,00	0,00	0,00
13		Kalkulatorische Abschreibungen	70.169,00	53.355,50	33.223,50	20.132,50	16.813,50
14		Kalkulatorische Zinsen	-51.975,62	-51.975,62	-50.445,53	-1.530,09	0,00
Summe Kosten			98.950,24	82.136,74	59.851,93	22.284,81	16.813,50
Kostenumlagen							
1		Allg. Kostenstelle Abwasserbeseitigung	3.186,44	3.186,44	3.041,15	145,30	0,00
2		Abwasserreinigung - kalk. Zinsen	-11.463,12	-11.463,12	-11.463,12	0,00	0,00
3		Abwasserreinigung - kalk. Abschreibung	61.896,00	61.896,00	61.896,00	0,00	0,00
4		Abwasserreinigung - übrige Kosten	300.380,78	300.380,78	300.380,78	0,00	0,00
5		NW-Sammlung (Allgemein) - Betriebskosten	50.349,99	25.174,99	0,00	25.174,99	25.174,99
Summe Kosten nach Umlagen			503.300,32	461.311,83	413.706,73	47.605,10	41.988,49
Abzug von Nebenerlösen							
1		Auflösung BKZ	16.813,50	0,00	0,00	0,00	16.813,50
2		Einsetzung Photovoltaikanlage	0,00	0,00	0,00	0,00	0,00
3		BK-Abrechnung Kläranlage mit Nachbargemeinden	125.518,65	125.518,65	125.518,65	0,00	0,00
4		Auflösung Beiträge/Unentgeltliche Anlagen	0,00	0,00	0,00	0,00	0,00
Summe Nebenerlöse			142.332,15	125.518,65	125.518,65	0,00	16.813,50
Summe Kostenersatzungsbedarf			360.968,17	335.793,18	288.188,08	47.605,10	25.174,99
			check	0,00			

Abwassergebührenvorkalkulation Groß Wittensee 2028 -Betriebsabrechnungsbogen-					Hilfskostenstellen			Hauptkostenstellen				
Lfd. Nr.	HHSt.	Bezeichnung	Aufwand/Ertrag lt. Haushaltsplan	Anpassungen	Kosten/Erlöse 2028 gesamt	KS 1	KS 2	KS 3	KS 4	KS 5	KS 6	
						Allgemeine Kostenstelle Abwasser-beseitigung	Abwasser-reinigung	NW-Sammlung (Allgemein)	NW-Sammlung (private Flächen)	NW-Sammlung (öffentl. Flächen)	SW-Sammlung	Summe Hauptkostenstellen
			€	€	€	€	€	€	€	€	€	€
Primärkostenverteilung												
1	52110000	Unterhaltung Kläranlage	17.325,94		17.325,94	0,00	17.325,94	0,00	0,00	0,00	0,00	0,00
2	52110001	Unterhaltung Kanalnetz	94.348,12		94.348,12	0,00	0,00	33.341,69	3.682,40	0,00	57.324,04	61.006,44
3	52410000	Bewirtschaftungskosten Kläranlage	260.397,34	-1.000,00	259.397,34	0,00	259.397,34	0,00	0,00	0,00	0,00	0,00
4	52410001	Bewirtschaftungskosten Kanalnetz	34.602,66	0,00	34.602,66	0,00	0,00	15.097,04	0,00	0,00	19.505,62	19.505,62
5	52610000	Dienst- und Schutzkleidung	100,00		100,00	0,00	100,00	0,00	0,00	0,00	0,00	0,00
6	52710000	Besondere Verwaltungs- und Betriebsausgaben	1.000,00		1.000,00	0,00	1.000,00	0,00	0,00	0,00	0,00	0,00
7	54310000	Geschäftsaufwendungen	2.500,00		2.500,00	0,00	2.255,20	0,00	0,00	0,00	244,80	244,80
8	53110000	Abwasserabgabe	7.200,00		7.200,00	0,00	7.200,00	0,00	0,00	0,00	0,00	0,00
9	54310003	Post- und Fernmeldegebühren	0,00		0,00	0,00	0,00	0,00	0,00	0,00	0,00	0,00
10	54310006	Sachverständiger, Gerichts. U. ähnliche Kosten	6.000,00		6.000,00	6.000,00	0,00	0,00	0,00	0,00	0,00	0,00
11	54410000	Steuern, Versicherungen, Schadensfälle	1.900,00		1.900,00	0,00	1.900,00	0,00	0,00	0,00	0,00	0,00
12	54520000	Verwaltungskostenanteil Abwasser	15.000,00		15.000,00	15.000,00	0,00	0,00	0,00	0,00	0,00	0,00
13		Kalkulatorische Abschreibungen	0,00	130.067,00	130.067,00	0,00	61.749,00	0,00	19.815,00	16.496,00	32.007,00	68.318,00
14		Kalkulatorische Zinsen	0,00	-69.989,97	-69.989,97	0,00	-14.880,17	0,00	-2.724,68	0,00	-52.385,12	-55.109,80
Summe Kosten			440.374,06	59.077,03	499.451,09	21.000,00	336.047,31	48.438,73	20.772,72	16.496,00	56.696,34	93.965,06
Kostenumlagen												
1		Allg. Kostenstelle Abwasserbeseitigung			0,00	-21.000,00		2.432,51	184,92	0,00	3.870,55	4.055,47
2		Abwasserreinigung - kalk. Zinsen			0,00		14.880,17	0,00	0,00	0,00	-14.880,17	-14.880,17
3		Abwasserreinigung - kalk. Abschreibung			0,00		-61.749,00	0,00	0,00	0,00	61.749,00	61.749,00
4		Abwasserreinigung - übrige Kosten			0,00		-303.690,50	0,00	0,00	0,00	303.690,50	303.690,50
5		NW-Sammlung (Allgemein) - Betriebskosten			0,00		-50.871,24	-50.871,24	25.435,62	25.435,62	0,00	50.871,24
Summe Kosten nach Umlagen					0,00	0,00	0,00	0,00	46.393,26	41.931,62	411.126,21	499.451,09
Abzug von Nebenerlösen												
1		Auflösung BKZ	0,00	16.496,00	16.496,00	0,00	0,00	0,00	0,00	16.496,00	0,00	16.496,00
2	44610001	Einspeisung Photovoltaikanlage	1.000,00	-1.000,00	0,00	0,00	0,00	0,00	0,00	0,00	0,00	0,00
3	44820000	BK-Abrechnung Kläranlage mit Nachbargemeinden	0,00	125.427,65	125.427,65	0,00	0,00	0,00	0,00	0,00	125.427,65	125.427,65
4		Auflösung Beiträge/Unentgeltliche Anlagen		0,00	0,00	0,00	0,00	0,00	0,00	0,00	0,00	0,00
5					0,00	0,00	0,00	0,00	0,00	0,00	0,00	0,00
Summe Nebenerlöse			1.000,00	140.923,65	141.923,65	0,00	0,00	0,00	0,00	16.496,00	125.427,65	141.923,65
Summe Kostenerstattungsbedarf					357.527,44	0,00	0,00	0,00	46.393,26	25.435,62	285.698,56	357.527,44

Abwassergebührenvorkalkulation Groß Wittensee 2028 -Ausweis nach Kostenträgern-						
Lfd. Nr.	HHSt.	Bezeichnung	Kosten/Erlöse 2028 gesamt	Kosten/Erlöse 2028 (ohne Straßen-entwässerung)	Kostenträger Abwasserbeseitigung	
					Schmutzwasser-beseitigung	NW-Sammlung (private Flächen)
			€	€	€	€
1	52110000	Unterhaltung Kläranlage	0,00	0,00	0,00	0,00
2	52110001	Unterhaltung Kanalnetz	61.006,44	61.006,44	57.324,04	3.682,40
3	52410000	Bewirtschaftungskosten Kläranlage	0,00	0,00	0,00	0,00
4	52410001	Bewirtschaftungskosten Kanalnetz	19.505,62	19.505,62	19.505,62	0,00
5	52610000	Dienst- und Schutzkleidung	0,00	0,00	0,00	0,00
6	52710000	Besondere Verwaltungs- und Betriebsausgaben	0,00	0,00	0,00	0,00
7	54310000	Geschäftsaufwendungen	244,80	244,80	244,80	0,00
8	53110000	Abwasserabgabe	0,00	0,00	0,00	0,00
9	54310003	Post- und Fernmeldegebühren	0,00	0,00	0,00	0,00
10	54310006	Sachverständiger, Gerichts. U. ähnliche Kosten	0,00	0,00	0,00	0,00
11	54410000	Steuern, Versicherungen, Schadensfälle	0,00	0,00	0,00	0,00
12	54520000	Verwaltungskostenanteil Abwasser	0,00	0,00	0,00	0,00
13		Kalkulatorische Abschreibungen	68.318,00	51.822,00	32.007,00	19.815,00
14		Kalkulatorische Zinsen	-55.109,80	-55.109,80	-52.385,12	-2.724,68
Summe Kosten			93.965,06	77.469,06	56.696,34	20.772,72
Kostenumlagen						
1		Allg. Kostenstelle Abwasserbeseitigung	4.055,47	4.055,47	3.870,55	184,92
2		Abwasserreinigung - kalk. Zinsen			-14.880,17	0,00
3		Abwasserreinigung - kalk. Abschreibung			61.749,00	0,00
4		Abwasserreinigung - übrige Kosten			303.690,50	0,00
5		NW-Sammlung (Allgemein) - Betriebskosten			0,00	25.435,62
Summe Kosten nach Umlagen			499.451,09	457.519,48	411.126,21	46.393,26
Abzug von Nebenerlösen						
1		Auflösung BKZ	16.496,00	0,00	0,00	16.496,00
2		Einspeisung Photovoltaikanlage	0,00	0,00	0,00	0,00
3		BK-Abrechnung Kläranlage mit Nachbargemeinden	125.427,65	125.427,65	125.427,65	0,00
4		Auflösung Beiträge/Unentgeltliche Anlagen	0,00	0,00	0,00	0,00
Summe Nebenerlöse			141.923,65	125.427,65	125.427,65	16.496,00
Summe Kostenerstattungsbedarf			357.527,44	332.091,82	285.698,56	25.435,62

check 0,00

Abwassergebührenvorkalkulation Groß Wittensee 2027 -Betriebsabrechnungsbogen-						Hilfskostenstellen			Hauptkostenstellen			
Lfd. Nr.	HhSt.	Bezeichnung	Aufwand/Ertrag lt. Haushaltsplan	Anpassungen	Kosten/Erlöse 2027 gesamt	KS 1	KS 2	KS 3	KS 4	KS 5	KS 6	
						Allgemeine Kostenstelle Abwasser-beseitigung	Abwasser-reinigung	NW-Sammlung (Allgemein)	NW-Sammlung (private Flächen)	NW-Sammlung (öffentl. Flächen)	SW-Sammlung	Summe Hauptkostenstellen
						€	€	€	€	€	€	€
Primärkostenverteilung												
1	52110000	Unterhaltung Kläranlage	17.325,94		17.325,94	0,00	17.325,94	0,00	0,00	0,00	0,00	0,00
2	52110001	Unterhaltung Kanalnetz	94.348,12		94.348,12	0,00	0,00	33.341,69	3.682,40	0,00	57.324,04	61.006,44
3	52410000	Bewirtschaftungskosten Kläranlage	260.397,34	-1.000,00	259.397,34	0,00	259.397,34	0,00	0,00	0,00	0,00	0,00
4	52410001	Bewirtschaftungskosten Kanalnetz	34.602,66	0,00	34.602,66	0,00	0,00	15.097,04	0,00	0,00	19.505,62	19.505,62
5	52610000	Dienst- und Schutzkleidung	100,00		100,00	0,00	100,00	0,00	0,00	0,00	0,00	0,00
6	52710000	Besondere Verwaltungs- und Betriebsausgaben	1.000,00		1.000,00	0,00	1.000,00	0,00	0,00	0,00	0,00	0,00
7	54310000	Geschäftsaufwendungen	2.500,00		2.500,00	0,00	2.255,20	0,00	0,00	0,00	244,80	244,80
8	53110000	Abwasserabgabe	7.200,00		7.200,00	0,00	7.200,00	0,00	0,00	0,00	0,00	0,00
9	54310003	Post- und Fernmeldegebühren	0,00		0,00	0,00	0,00	0,00	0,00	0,00	0,00	0,00
10	54310006	Sachverständiger, Gerichts. U. ähnliche Kosten	2.500,00		2.500,00	2.500,00	0,00	0,00	0,00	0,00	0,00	0,00
11	54410000	Steuern, Versicherungen, Schadensfälle	1.800,00		1.800,00	0,00	1.800,00	0,00	0,00	0,00	0,00	0,00
12	54520000	Verwaltungskostenanteil Abwasser	14.500,00		14.500,00	14.500,00	0,00	0,00	0,00	0,00	0,00	0,00
13		Kalkulatorische Abschreibungen	0,00	130.490,00	130.490,00	0,00	62.079,00	0,00	19.846,00	16.527,00	32.038,00	68.411,00
14		Kalkulatorische Zinsen	0,00	-66.726,96	-66.726,96	0,00	-13.172,75	0,00	-2.129,77	0,00	-51.424,44	-53.554,21
Summe Kosten			436.274,06	62.763,04	499.037,10	17.000,00	337.984,73	48.438,73	21.398,63	16.527,00	57.688,01	95.613,65
Kostenumlagen												
1		Allg. Kostenstelle Abwasserbeseitigung			0,00	-17.000,00	11.747,82	1.969,18	149,70	0,00	3.133,30	3.283,00
2		Abwasserreinigung - kalk. Zinsen			0,00		13.172,75	0,00	0,00	0,00	-13.172,75	-13.172,75
3		Abwasserreinigung - kalk. Abschreibung			0,00		-62.079,00	0,00	0,00	0,00	62.079,00	62.079,00
4		Abwasserreinigung - übrige Kosten			0,00		-300.826,30	0,00	0,00	0,00	300.826,30	300.826,30
5		NW-Sammlung (Allgemein) - Betriebskosten			0,00		-50.407,90	25.203,95	25.203,95	0,00	0,00	50.407,90
Summe Kosten nach Umlagen					0,00	0,00	0,00	0,00	46.752,28	41.730,95	410.553,87	499.037,10
Abzug von Nebenerlösen												
1		Auflösung BKZ	0,00	16.527,00	16.527,00	0,00	0,00	0,00	0,00	16.527,00	0,00	16.527,00
2	44610001	Einspeisung Photovoltaikanlage	1.000,00	-1.000,00	0,00	0,00	0,00	0,00	0,00	0,00	0,00	0,00
3	44820000	BK-Abrechnung Kläranlage mit Nachbargemeinden	0,00	125.131,84	125.131,84	0,00	0,00	0,00	0,00	0,00	125.131,84	125.131,84
4		Auflösung Beiträge/Unentgeltliche Anlagen		0,00	0,00	0,00	0,00	0,00	0,00	0,00	0,00	0,00
Summe Nebenerlöse			1.000,00	140.658,84	141.658,84	0,00	0,00	0,00	0,00	16.527,00	125.131,84	141.658,84
Summe Kostenerstattungsbedarf					357.378,26	0,00	0,00	0,00	46.752,28	25.203,95	285.422,03	357.378,26

Abwassergebührenvorkalkulation Groß Wittensee 2027 -Ausweis nach Kostenträgern-							
	HHSt.	Bezeichnung	Kosten/Erlöse 2027 gesamt	Kosten/Erlöse 2027 (ohne Straßen- entwässerung)	Kostenträger Abwasserbeseitigung		
					Schmutzwasser- beseitigung	NW-Sammlung (private Flächen)	NW-Sammlung (öffentliche Flächen)
Lfd. Nr.			€	€	€	€	€
1	5211000	Unterhaltung Kläranlage	0,00	0,00	0,00	0,00	0,00
2	5211001	Unterhaltung Kanalnetz	61.006,44	61.006,44	57.324,04	3.682,40	0,00
3	5241000	Bewirtschaftungskosten Kläranlage	0,00	0,00	0,00	0,00	0,00
4	5241001	Bewirtschaftungskosten Kanalnetz	19.505,62	19.505,62	19.505,62	0,00	0,00
5	5261000	Dienst- und Schutzkleidung	0,00	0,00	0,00	0,00	0,00
6	5271000	Besondere Verwaltungs- und Betriebsausgaben	0,00	0,00	0,00	0,00	0,00
7	5431000	Geschäftsaufwendungen	244,80	244,80	244,80	0,00	0,00
8	5311000	Abwasserabgabe	0,00	0,00	0,00	0,00	0,00
9	5431003	Post- und Fernmeldegebühren	0,00	0,00	0,00	0,00	0,00
10	5431006	Sachverständiger, Gerichts. U. ähnliche Kosten	0,00	0,00	0,00	0,00	0,00
11	5441000	Steuern, Versicherungen, Schadensfälle	0,00	0,00	0,00	0,00	0,00
12	5452000	Verwaltungskostenanteil Abwasser	0,00	0,00	0,00	0,00	0,00
13		kalkulatorische Abschreibungen	68.411,00	51.884,00	32.038,00	19.846,00	16.527,00
14		kalkulatorische Zinsen	-53.554,21	-53.554,21	-51.424,44	-2.129,77	0,00
Summe Kosten			95.613,65	79.086,65	57.688,01	21.398,63	16.527,00
Kostenumlagen							
1		Allg. Kostenstelle Abwasserbeseitigung	3.283,00	3.283,00	3.133,30	149,70	0,00
2		Abwasserreinigung - kalk. Zinsen	-13.172,75	-13.172,75	-13.172,75	0,00	0,00
3		Abwasserreinigung - kalk. Abschreibung	62.079,00	62.079,00	62.079,00	0,00	0,00
4		Abwasserreinigung - übrige Kosten	300.826,30	300.826,30	300.826,30	0,00	0,00
5		NW-Sammlung (Allgemein) - Betriebskosten	50.407,90	25.203,95	0,00	25.203,95	25.203,95
Summe Kosten nach Umlagen			499.037,10	457.306,15	410.553,87	46.752,28	41.730,95
Abzug von Nebenerlösen							
1		Auflösung BKZ	16.527,00	0,00	0,00	0,00	16.527,00
2		Einspeisung Photovoltaikanlage	0,00	0,00	0,00	0,00	0,00
3		BK-Abrechnung Kläranlage mit Nachbargemeinden	125.131,84	125.131,84	125.131,84	0,00	0,00
4		Auflösung Beiträge/Unentgeltliche Anlagen	0,00	0,00	0,00	0,00	0,00
Summe Nebenerlöse			141.658,84	125.131,84	125.131,84	0,00	16.527,00
Summe Kostenerstattungsbedarf			357.378,26	332.174,31	285.422,03	46.752,28	25.203,95
check				0,00			

Beteiligungen Dritter	Stand Ende 2021
Holzbunge	82.822,20 €
Klein Wittensee	64.497,53 €
Ahlefeld-Bistensee	146.300,70 €
Gesamt	293.620,43 €
Wittenseer Quelle für Speicherbecken	20.451,68 €
RRB Zuschuss	10.775,26 €

Berechnung der Anteile für die öffentliche Straßenentwässerung (BKZ)	Anteil Straßenent- wässerung (BKZ) relativ	Anschaffungskosten		Abschreibungen		Restbuchwerte			
		Zugang Gesamt €	Zugang BKZ €	Zugang Gesamt €	Zugang BKZ €	31.12.2026 Gesamt €	31.12.2026 BKZ €	31.12.2025 Gesamt €	31.12.2025 BKZ €
I. Immaterielle Vermögensgegenstände									
1. Konzessionen, gewerbliche Schutzrechte und ähnliche	0,00%	0,00	0,00	0,00	0,00	10.466,00	0,00	10.466,00	0,00
II. Sachanlagen									
1. Infrastrukturvermögen									
1.1. Grund und Boden des Infrastrukturvermögens									
1.1.1. Grundstücke Schmutzwasser	0,00%	0,00	0,00	0,00	0,00	102.876,00	0,00	102.876,00	0,00
1.1.2. Grundstücke Niederschlagswasser	50,00%	0,00	0,00	0,00	0,00	107.539,00	53.769,50	107.539,00	53.769,50
1.1.3. Grundstücke Straßenentwässerung	30,00%	0,00	0,00	0,00	0,00	0,00	0,00	0,00	0,00
1.2. Entwässerungs- und Abwasserbeseitigungsanlagen									
1.2.1. Abwasserreinigungsanlagen	0,00%	5.000,00	0,00	43.875,00	0,00	619.760,00	0,00	658.635,00	0,00
1.2.2. Schmutzwasserkanäle	0,00%	0,00	0,00	20.792,00	0,00	870.864,00	0,00	891.656,00	0,00
1.2.3. Niederschlagswasserkanäle	50,00%	0,00	0,00	22.010,00	11.005,00	655.495,00	327.747,50	677.505,00	338.752,50
1.2.4. Mischwasserkanäle	30,00%	0,00	0,00	0,00	0,00	0,00	0,00	0,00	0,00
1.2.5. Straßenentwässerungsanlagen	100,00%	0,00	0,00	0,00	0,00	0,00	0,00	0,00	0,00
1.2.6. Grundstücksanschlüsse Schmutzwasser	0,00%	0,00	0,00	3.621,00	0,00	181.531,00	0,00	185.152,00	0,00
1.2.7. Grundstücksanschlüsse Niederschlagswasser	0,00%	0,00	0,00	3.319,00	0,00	140.406,00	0,00	143.725,00	0,00
1.2.8. Grundstücksanschlüsse Mischwasser	0,00%	0,00	0,00	0,00	0,00	0,00	0,00	0,00	0,00
1.2.9. Pumpwerke Schmutzwasser	0,00%	0,00	0,00	8.500,00	0,00	80.304,00	0,00	88.804,00	0,00
1.2.10. Pumpwerke Niederschlagswasser	50,00%	0,00	0,00	0,00	0,00	0,00	0,00	0,00	0,00
1.2.11. Pumpwerke Mischwasser	30,00%	0,00	0,00	0,00	0,00	0,00	0,00	0,00	0,00
1.2.12. Druckrohrleitungen Schmutzwasser	0,00%	0,00	0,00	18.331,00	0,00	110.718,00	0,00	129.049,00	0,00
1.2.13. Druckrohrleitungen Niederschlagswasser	50,00%	0,00	0,00	0,00	0,00	0,00	0,00	0,00	0,00
1.2.14. Druckrohrleitungen Mischwasser	30,00%	0,00	0,00	0,00	0,00	0,00	0,00	0,00	0,00
1.2.15. Regenrückhaltebecken	50,00%	0,00	0,00	11.617,00	5.808,50	319.789,00	159.894,50	331.406,00	165.703,00
2. andere Anlagen, Betriebs- und	0,00%	0,00	0,00	0,00	0,00	0,00	0,00	0,00	0,00
3. Anlagen im Bau	0,00%	0,00	0,00	0,00	0,00	0,00	0,00	0,00	0,00
Summe		5.000,00	0,00	132.065,00	16.813,50	3.199.748,00	541.411,50	3.326.813,00	558.225,00

Berechnung der Anteile für die öffentliche Straßenentwässerung (BKZ)	Anteil Straßenent- wässerung (BKZ) relativ	Anschaffungskosten		Abschreibungen		Restbuchwerte			
		Zugang Gesamt €	Zugang BKZ €	Zugang Gesamt €	Zugang BKZ €	31.12.2027 Gesamt €	31.12.2027 BKZ €	31.12.2026 Gesamt €	31.12.2026 BKZ €
I. Immaterielle Vermögensgegenstände									
1. Konzessionen, gewerbliche Schutzrechte und ähnliche	0,00%	0,00	0,00	0,00	0,00	10.466,00	0,00	10.466,00	0,00
II. Sachanlagen									
1. Infrastrukturvermögen									
1.1. Grund und Boden des Infrastrukturvermögens									
1.1.1. Grundstücke Schmutzwasser	0,00%	0,00	0,00	0,00	0,00	102.876,00	0,00	102.876,00	0,00
1.1.2. Grundstücke Niederschlagswasser	50,00%	0,00	0,00	0,00	0,00	107.539,00	53.769,50	107.539,00	53.769,50
1.1.3. Grundstücke Mischwasser	30,00%	0,00	0,00	0,00	0,00	0,00	0,00	0,00	0,00
1.2. Entwässerungs- und Abwasserbeseitigungsanlagen									
1.2.1. Abwasserreinigungsanlagen	0,00%	5.000,00	0,00	44.058,00	0,00	580.702,00	0,00	619.760,00	0,00
1.2.2. Schmutzwasserkanäle	0,00%	0,00	0,00	20.792,00	0,00	850.072,00	0,00	870.864,00	0,00
1.2.3. Niederschlagswasserkanäle	50,00%	0,00	0,00	22.010,00	11.005,00	633.485,00	316.742,50	655.495,00	327.747,50
1.2.4. Mischwasserkanäle	30,00%	0,00	0,00	0,00	0,00	0,00	0,00	0,00	0,00
1.2.5. Straßenentwässerungsanlagen	100,00%	0,00	0,00	0,00	0,00	0,00	0,00	0,00	0,00
1.2.6. Grundstücksanschlüsse Schmutzwasser	0,00%	0,00	0,00	3.621,00	0,00	177.910,00	0,00	181.531,00	0,00
1.2.7. Grundstücksanschlüsse Niederschlagswasser	0,00%	0,00	0,00	3.319,00	0,00	137.087,00	0,00	140.406,00	0,00
1.2.8. Grundstücksanschlüsse Mischwasser	0,00%	0,00	0,00	0,00	0,00	0,00	0,00	0,00	0,00
1.2.9. Pumpwerke Schmutzwasser	0,00%	0,00	0,00	7.315,00	0,00	72.989,00	0,00	80.304,00	0,00
1.2.10. Pumpwerke Niederschlagswasser	50,00%	0,00	0,00	0,00	0,00	0,00	0,00	0,00	0,00
1.2.11. Pumpwerke Mischwasser	30,00%	0,00	0,00	0,00	0,00	0,00	0,00	0,00	0,00
1.2.12. Druckrohrleitungen Schmutzwasser	0,00%	0,00	0,00	18.331,00	0,00	92.387,00	0,00	110.718,00	0,00
1.2.13. Druckrohrleitungen Niederschlagswasser	50,00%	0,00	0,00	0,00	0,00	0,00	0,00	0,00	0,00
1.2.14. Druckrohrleitungen Mischwasser	30,00%	0,00	0,00	0,00	0,00	0,00	0,00	0,00	0,00
1.2.15. Regenrückhaltebecken	50,00%	0,00	0,00	11.044,00	5.522,00	308.745,00	154.372,50	319.789,00	159.894,50
2. andere Anlagen, Betriebs- und	0,00%	0,00	0,00	0,00	0,00	0,00	0,00	0,00	0,00
3. Anlagen im Bau	0,00%	0,00	0,00	0,00	0,00	0,00	0,00	0,00	0,00
Summe		5.000,00	0,00	130.490,00	16.527,00	3.074.258,00	524.884,50	3.199.748,00	541.411,50

Berechnung der Anteile für die öffentliche Straßenentwässerung (BKZ)	Anteil Straßenent- wässerung (BKZ) relativ	Anschaffungskosten		Abschreibungen		Restbuchwerte			
		Zugang Gesamt €	Zugang BKZ €	Zugang Gesamt €	Zugang BKZ €	31.12.2028 Gesamt €	31.12.2028 BKZ €	31.12.2027 Gesamt €	31.12.2027 BKZ €
I. Immaterielle Vermögensgegenstände									
1. Konzessionen, gewerbliche Schutzrechte und ähnliche	0,00%	0,00	0,00	0,00	0,00	10.466,00	0,00	10.466,00	0,00
II. Sachanlagen									
1. Infrastrukturvermögen									
1.1. Grund und Boden des Infrastrukturvermögens									
1.1.1. Grundstücke Schmutzwasser	0,00%	0,00	0,00	0,00	0,00	102.876,00	0,00	102.876,00	0,00
1.1.2. Grundstücke Niederschlagswasser	50,00%	0,00	0,00	0,00	0,00	107.539,00	53.769,50	107.539,00	53.769,50
1.1.3. Grundstücke Mischwasser	30,00%	0,00	0,00	0,00	0,00	0,00	0,00	0,00	0,00
1.2. Entwässerungs- und Abwasserbeseitigungsanlagen									
1.2.1. Abwasserreinigungsanlagen	0,00%	5.000,00	0,00	43.728,00	0,00	541.974,00	0,00	580.702,00	0,00
1.2.2. Schmutzwasserkanäle	0,00%	0,00	0,00	20.792,00	0,00	829.280,00	0,00	850.072,00	0,00
1.2.3. Niederschlagswasserkanäle	50,00%	0,00	0,00	22.125,00	11.062,50	611.360,00	305.680,00	633.485,00	316.742,50
1.2.4. Mischwasserkanäle	30,00%	0,00	0,00	0,00	0,00	0,00	0,00	0,00	0,00
1.2.5. Straßenentwässerungsanlagen	100,00%	0,00	0,00	0,00	0,00	0,00	0,00	0,00	0,00
1.2.6. Grundstücksanschlüsse Schmutzwasser	0,00%	0,00	0,00	3.621,00	0,00	174.289,00	0,00	177.910,00	0,00
1.2.7. Grundstücksanschlüsse Niederschlagswasser	0,00%	0,00	0,00	3.319,00	0,00	133.768,00	0,00	137.087,00	0,00
1.2.8. Grundstücksanschlüsse Mischwasser	0,00%	0,00	0,00	0,00	0,00	0,00	0,00	0,00	0,00
1.2.9. Pumpwerke Schmutzwasser	0,00%	0,00	0,00	7.284,00	0,00	65.705,00	0,00	72.989,00	0,00
1.2.10. Pumpwerke Niederschlagswasser	50,00%	0,00	0,00	0,00	0,00	0,00	0,00	0,00	0,00
1.2.11. Pumpwerke Mischwasser	30,00%	0,00	0,00	0,00	0,00	0,00	0,00	0,00	0,00
1.2.12. Druckrohrleitungen Schmutzwasser	0,00%	0,00	0,00	18.331,00	0,00	74.056,00	0,00	92.387,00	0,00
1.2.13. Druckrohrleitungen Niederschlagswasser	50,00%	0,00	0,00	0,00	0,00	0,00	0,00	0,00	0,00
1.2.14. Druckrohrleitungen Mischwasser	30,00%	0,00	0,00	0,00	0,00	0,00	0,00	0,00	0,00
1.2.15. Regenrückhaltebecken	50,00%	0,00	0,00	10.867,00	5.433,50	297.878,00	148.939,00	308.745,00	154.372,50
2. andere Anlagen, Betriebs- und	0,00%	0,00	0,00	0,00	0,00	0,00	0,00	0,00	0,00
3. Anlagen im Bau	0,00%	0,00	0,00	0,00	0,00	0,00	0,00	0,00	0,00
Summe		5.000,00	0,00	130.067,00	16.496,00	2.949.191,00	508.388,50	3.074.258,00	524.884,50

Kanalanschlussbeiträge			
Abwasser			
Jahr	Zugang in €	jährl. Auflösung in €	kumuliert in €
1974	2.965,49		2.965,49
1975	8.206,23		11.171,72
1976	7.004,70		18.176,42
1977	1.201,54		19.377,96
1978			19.377,96
1979			19.377,96
1980	255,65		19.633,61
1981	396.868,63		416.502,24
1982	47.677,65		464.179,89
1983	25.106,48		489.286,37
1984	14.712,96		503.999,33
1985	41.995,98		545.995,31
1986	3.640,40		549.635,71
1987	2.086,07		551.721,78
1988	404,43		552.126,21
1989	0,00		552.126,21
1990	0,00		552.126,21
1991	1,53		552.127,74
1992	7.689,83		559.817,57
1993	22.895,65		582.713,22
1994	51.359,27		634.072,49
1995	40.044,38		674.116,87
1996	21.305,53		695.422,40
1997	13.569,69		708.992,09
1998	17.010,68		726.002,77
1999	3.579,04		729.581,81
2000	14.418,43		744.000,24
2001	0,00		744.000,24
2002	51.129,19		795.129,43
2003	2.520,00		797.649,43
2004	52.144,59		849.794,02
2005	0,00		849.794,02
2006	7.200,00		856.994,02
2007	2.860,00		859.854,02
2008	0,00		859.854,02
2009	0,00		859.854,02
2010	2.200,00		862.054,02
2011	3.000,00		865.054,02
2012	0,00		865.054,02
2013	0,00		865.054,02
2014	0,00		865.054,02
2015	0,00		865.054,02
2016	42.000,00		907.054,02

2017	0,00	18.141,08	888.912,94
2018	72.000,00	18.861,08	942.051,86
2019	4.859,40	19.629,67	927.281,58
2020	98.682,02	20.665,09	1.005.298,52
2021	3.000,00	21.681,91	986.616,61
2022	0,00	21.681,91	964.934,70
2023	0,00	0,00	964.934,70
2024	0,00	0,00	964.934,70
2025	0,00	0,00	964.934,70
2026	0,00	0,00	964.934,70
2027	0,00	0,00	964.934,70
2028	0,00	0,00	964.934,70
Summe	1.085.595,44	120.660,74	964.934,70

Vorkalkulation der kostendeckenden Abwassergebühren Groß Wittensee 2026-2028					
		2026	2027	2028	2026-2028
1.	Kostenerstattungsbedarf in €	335.793,18	332.174,31	332.091,82	1.000.059,31
2.	Einnahmen aus Grundgebühren in €	41.200,00	41.200,00	41.200,00	123.600,00
3. = (1.-2.)	Durch Verbrauchsgebühr zu deckende Kosten in €	294.593,18	290.974,31	290.891,82	876.459,31
4.	Erwartete Frischwassermenge (m³)	89.900,00	89.900,00	89.900,00	269.700,00
5. = (3./4.)	Verbrauchsgebühr in €/m³	3,28	3,24	3,24	3,25

Aktuelle Gebühr
3,32 €/m³

Vorkalkulation der Abwassergebühren Groß Wittensee nach Verrechnungen von Unterdeckungen 2023-2025					
		2023	2024	2025	2023-2025
1.	Kostenerstattungsbedarf in €	335.793,18	332.174,31	332.091,82	1.000.059,31
2.	Einnahmen aus Grundgebühren in €	41.200,00	41.200,00	41.200,00	123.600,00
3. = (1.-2.)	Durch Verbrauchsgebühr zu deckende Kosten in €	294.593,18	290.974,31	290.891,82	876.459,31
4.	Verrechnung Überdeckungen in €	-113.750,20	-113.750,20	-113.750,20	-341.250,61
5. = (3.+ 4.)	Kostenerstattungsbedarf in € nach Verrechnung	180.842,97	177.224,11	177.141,62	535.208,70
6.	Erwartete Frischwassermenge (m³)	89.900,00	89.900,00	89.900,00	269.700,00
7. = (5./6.)	Verbrauchsgebühr in €/m³	2,01	1,97	1,97	1,98

Kosten für die Straßenentwässerung	25.174,99	25.203,95	25.435,62	75.814,56
------------------------------------	-----------	-----------	-----------	-----------

Abgleich	2023	2024	2025	2023-2025
Kostenerstattungsbedarf	360.968,17	357.378,26	357.527,44	1.075.873,87
Einnahmen Grundgebühr	41.200,00	41.200,00	41.200,00	123.600,00
Einnahmen Verbrauchsgebühr	180.842,97	177.224,11	177.141,62	535.208,70
Kosten Straßenentwässerung	25.174,99	25.203,95	25.435,62	75.814,56
Weitere Anpassungen				
Ergebnis	-113.750,20	-113.750,20	-113.750,20	-341.250,61
Verrechnung Überdeckungen	-113.750,20	-113.750,20	-113.750,20	-341.250,61
check	0,00	0,00	0,00	0,00

Ermittlung der kalkulatorischen Zinsen			2026										
Lfd. Nr.		Bezeichnung	Stichtag/ Jahr	Betrag	Ansatz in kalk. Zinsen	Ansatz in kalk. Zinsen	Hilfskostenstellen			Hauptkostenstellen			
							Allgemeine Kostenstelle Abwasserbeseitigung	Abwasserreinigung	NW-Sammlung (Allgemein)	NW-Sammlung (private Flächen)	NW-Sammlung (öffentl. Flächen)	SW-Sammlung	Summe HKS
				€	%	€	€	€	€	€	€	€	€
1. Betriebsnotwendiges Anlagevermögen													
1.1		Nomineller Restbuchwert Jahresanfang	01.01.2026	3.326.813,00	100%	3.326.813,00	0,00	906.098,00	0,00	701.950,00	558.225,00	1.160.540,00	2.420.715,00
1.2		Nomineller Restbuchwert Jahresende	31.12.2026	3.199.748,00	100%	3.199.748,00	0,00	849.202,00	0,00	681.817,50	541.411,50	1.127.317,00	2.350.546,00
Summe 1.		Betriebsnotwendiges Anlagevermögen	2026	3.263.280,50		3.263.280,50	0,00	877.650,00	0,00	691.883,75	549.818,25	1.143.928,50	2.385.630,50
2. Abzugskapital													
2.1		Öffentliche Zuschüsse											
		Anfangsbestand öffentliche Zuschüsse	01.01.2026	2.074.873,54	100%	2.074.873,54	0,00	945.682,00	0,00	0,00	0,00	1.129.191,54	1.129.191,54
	+	Zugänge öffentliche Zuschüsse	2026	0,00	50%	0,00	0,00	0,00	0,00	0,00	0,00	0,00	0,00
Summe 2.1.		Öffentliche Zuschüsse	2026	2.074.873,54		2.074.873,54	0,00	945.682,00	0,00	0,00	0,00	1.129.191,54	1.129.191,54
2.2		Empfangene Kanalanschlussbeiträge											
		Anfangsbestand Kanalanschlussbeiträge	01.01.2026	964.934,70	100%	964.934,70	0,00	0,00	0,00	150.628,49	0,00	814.306,20	964.934,70
	+	Zugänge Kanalanschlussbeiträge	2026	0,00	50%	0,00	0,00	0,00	0,00	0,00	0,00	0,00	0,00
	/.	Auflösung Kanalanschlussbeiträge	2026	0,00	50%	0,00	0,00	0,00	0,00	0,00	0,00	0,00	0,00
Summe 2.2	=	Kanalanschlussbeiträge	2026	964.934,70		964.934,70	0,00	0,00	0,00	150.628,49	0,00	814.306,20	964.934,70
2.3		Unentgeltlich übernommene Anlagen											
		Anfangsbestand unentgeltlich übernommene Anlagen	01.01.2026	1.463.431,32	100%	1.463.431,32	0,00	0,00	0,00	581.482,99	0,00	881.948,33	1.463.431,32
	+	Zugänge unentgeltlich übernommene Anlagen	2026	0,00	50%	0,00	0,00	0,00	0,00	0,00	0,00	0,00	0,00
	/.	Auflösung unentgeltlich übernommene Anlagen	2026	0,00	50%	0,00	0,00	0,00	0,00	0,00	0,00	0,00	0,00
Summe 2.3	=	Unentgeltlich übernommene Anlagen	2026	1.463.431,32		1.463.431,32	0,00	0,00	0,00	581.482,99	0,00	881.948,33	1.463.431,32
2.4		Baukostenzuschüsse Entwässerung öffentl. Flächen											
		Anfangsbestand BKZ Entwässerung öffentl. Flächen	01.01.2026	558.225,00	100%	558.225,00	0,00	0,00	0,00	0,00	558.225,00	0,00	558.225,00
	+	Zugänge BKZ Entwässerung öffentl. Flächen	2026	0,00	50%	0,00	0,00	0,00	0,00	0,00	0,00	0,00	0,00
	/.	Auflösung BKZ Entwässerung öffentl. Flächen	2026	16.813,50	50%	8.406,75	0,00	0,00	0,00	0,00	8.406,75	0,00	8.406,75
	/.	Abgang BKZ Entwässerung öffentl. Flächen	2026	0,00	50%	0,00	0,00	0,00	0,00	0,00	0,00	0,00	0,00
Summe 2.4	=	Baukostenzuschüsse Entwässerung öffentl. Flächen (BKZ)	2026	541.411,50		549.818,25	0,00	0,00	0,00	0,00	549.818,25	0,00	549.818,25
2.5		Beteiligungen Dritter											
		Anfangsbestand Beteiligungen Dritter	01.01.2026	324.847,37	100%	324.847,37	0,00	314.072,11	0,00	10.775,26	0,00	0,00	0,00
	+	Zugänge Beteiligungen Dritter	2026	0,00	50%	0,00	0,00		0,00	0,00	0,00	0,00	0,00
	/.	Auflösung Beteiligungen Dritter	2026	0,00	50%	0,00	0,00		0,00	0,00	0,00	0,00	0,00
Summe 2.5	=	Beteiligungen Dritter	2026	324.847,37		324.847,37	0,00	314.072,11	0,00	10.775,26	0,00	0,00	10.775,26
Summe 2.		Abzugskapital	2026	5.369.498,43		5.377.905,18	0,00	1.259.754,11	0,00	742.886,75	549.818,25	2.825.446,07	4.118.151,07
1. / 2.		Zur Verzinsung aufgewandtes Kapital	2026			-2.114.624,68	0,00	-382.104,11	0,00	-51.003,00	0,00	-1.681.517,57	-1.732.520,57
3. Kalkulatorische Zinsen			2026			-63.438,74	0,00	-11.463,12	0,00	-1.530,09	0,00	-50.445,53	-51.975,62
Kalkulatorischer Zinssatz					3,00%								

Ermittlung der kalkulatorischen Zinsen			2027										
Lfd. Nr.		Bezeichnung	Stichtag/ Jahr	Betrag	Ansatz in kalk. Zinsen	Ansatz in kalk. Zinsen	Hilfskostenstellen			Hauptkostenstellen			
							Allgemeine Kostenstelle Abwasser- beseitigung	Abwasser- reinigung	NW-Sammlung (Allgemein)	NW-Sammlung (private Flächen)	NW- Sammlung (öffentl. Flächen)	SW-Sammlung	Summe HKS
				€	%	€	€	€	€	€	€	€	€
1. Betriebsnotwendiges Anlagevermögen													
1.1		Nomineller Restbuchwert Jahresanfang	01.01.2027	3.199.748,00	100%	3.199.748,00	0,00	849.202,00	0,00	681.817,50	541.411,50	1.127.317,00	2.350.546,00
1.2		Nomineller Restbuchwert Jahresende	31.12.2027	3.074.258,00	100%	3.074.258,00	0,00	792.123,00	0,00	661.971,50	524.884,50	1.095.279,00	2.282.135,00
Summe 1.		Betriebsnotwendiges Anlagevermögen	2027	3.137.003,00		3.137.003,00	0,00	820.662,50	0,00	671.894,50	533.148,00	1.111.298,00	2.316.340,50
2. Abzugskapital													
2.1		Öffentliche Zuschüsse											
		Anfangsbestand öffentliche Zuschüsse	01.01.2027	2.074.873,54	100%	2.074.873,54	0,00	945.682,00	0,00	0,00	0,00	1.129.191,54	1.129.191,54
	+	Zugänge öffentliche Zuschüsse	2027	0,00	50%	0,00	0,00	0,00	0,00	0,00	0,00	0,00	0,00
Summe 2.1.		Öffentliche Zuschüsse	2027	2.074.873,54		2.074.873,54	0,00	945.682,00	0,00	0,00	0,00	1.129.191,54	1.129.191,54
2.2		Empfangene Kanalanschlussbeiträge											
		Anfangsbestand Kanalanschlussbeiträge	01.01.2027	964.934,70	100%	964.934,70	0,00	0,00	0,00	150.628,49	0,00	814.306,20	964.934,70
	+	Zugänge Kanalanschlussbeiträge	2027	0,00	50%	0,00	0,00	0,00	0,00	0,00	0,00	0,00	0,00
	/.	Auflösung Kanalanschlussbeiträge	2027	0,00	50%	0,00	0,00	0,00	0,00	0,00	0,00	0,00	0,00
Summe 2.2	=	Kanalanschlussbeiträge	2027	964.934,70		964.934,70	0,00	0,00	0,00	150.628,49	0,00	814.306,20	964.934,70
2.3		Unentgeltlich übernommene Anlagen											
		Anfangsbestand unentgeltlich übernommene Anlagen	01.01.2027	1.463.431,32	100%	1.463.431,32	0,00	0,00	0,00	581.482,99	0,00	881.948,33	1.463.431,32
	+	Zugänge unentgeltlich übernommene Anlagen	2027	0,00	50%	0,00	0,00	0,00	0,00	0,00	0,00	0,00	0,00
	/.	Auflösung unentgeltlich übernommene Anlagen	2027	0,00	50%	0,00	0,00	0,00	0,00	0,00	0,00	0,00	0,00
Summe 2.3	=	Unentgeltlich übernommene Anlagen	2027	1.463.431,32		1.463.431,32	0,00	0,00	0,00	581.482,99	0,00	881.948,33	1.463.431,32
2.4		Baukostenzuschüsse Entwässerung öffentl. Flächen											
		Anfangsbestand BKZ Entwässerung öffentl. Flächen	01.01.2027	541.411,50	100%	541.411,50	0,00		0,00	0,00	541.411,50	0,00	541.411,50
	+	Zugänge BKZ Entwässerung öffentl. Flächen	2027	0,00	50%	0,00	0,00		0,00	0,00	0,00	0,00	0,00
	/.	Auflösung BKZ Entwässerung öffentl. Flächen	2027	16.527,00	50%	8.263,50	0,00		0,00	0,00	8.263,50	0,00	8.263,50
	/.	Abgang BKZ Entwässerung öffentl. Flächen	2027	0,00	50%	0,00	0,00		0,00	0,00	0,00	0,00	0,00
Summe 2.4	=	Baukostenzuschüsse Entwässerung öffentl. Flächen (BKZ)	2027	524.884,50		533.148,00	0,00	0,00	0,00	0,00	533.148,00	0,00	533.148,00
2.5		Beteiligungen Dritter											
		Anfangsbestand Beteiligungen Dritter	01.01.2027	324.847,37	100%	324.847,37	0,00	314.072,11	0,00	10.775,26	0,00	0,00	0,00
	+	Zugänge Beteiligungen Dritter	2027	0,00	50%	0,00	0,00		0,00	0,00	0,00	0,00	0,00
	/.	Auflösung Beteiligungen Dritter	2027	0,00	50%	0,00	0,00		0,00	0,00	0,00	0,00	0,00
Summe 2.5	=	Beteiligungen Dritter	2027	324.847,37		324.847,37	0,00	314.072,11	0,00	10.775,26	0,00	0,00	10.775,26
Summe 2.		Abzugskapital	2027	5.352.971,43		5.361.234,93	0,00	1.259.754,11	0,00	742.886,75	533.148,00	2.825.446,07	4.101.480,82
1. ./.	2.	Zur Verzinsung aufgewandtes Kapital	2027			-2.224.231,93	0,00	-439.091,61	0,00	-70.992,25	0,00	-1.714.148,07	-1.785.140,32
3. Kalkulatorische Zinsen			2027			-66.726,96	0,00	-13.172,75	0,00	-2.129,77	0,00	-51.424,44	-53.554,21
Kalkulatorischer Zinssatz					3,00%								

Ermittlung der kalkulatorischen Zinsen			2028										
Lfd. Nr.		Bezeichnung	Stichtag/ Jahr	Betrag	Ansatz in kalk. Zinsen	Ansatz in kalk. Zinsen	Hilfskostenstellen			Hauptkostenstellen			
							Allgemeine Kostenstelle Abwasser- beseitigung	Abwasser- reinigung	NW-Sammlung (Allgemein)	NW-Sammlung (private Flächen)	NW- Sammlung (öffentl. Flächen)	SW-Sammlung	Summe HKS
				€	%	€	€	€	€	€	€	€	€
1. Betriebsnotwendiges Anlagevermögen													
1.1		Nomineller Restbuchwert Jahresanfang	01.01.2028	3.074.258,00	100%	3.074.258,00	0,00	792.123,00	0,00	661.971,50	524.884,50	1.095.279,00	2.282.135,00
1.2		Nomineller Restbuchwert Jahresende	30.12.2028	2.949.191,00	100%	2.949.191,00	0,00	735.374,00	0,00	642.156,50	508.388,50	1.063.272,00	2.213.817,00
Summe 1.		Betriebsnotwendiges Anlagevermögen	2028	3.011.724,50		3.011.724,50	0,00	763.748,50	0,00	652.064,00	516.636,50	1.079.275,50	2.247.976,00
2. Abzugskapital													
2.1		Öffentliche Zuschüsse											
		Anfangsbestand öffentliche Zuschüsse	01.01.2028	2.074.873,54	100%	2.074.873,54	0,00	945.682,00	0,00	0,00	0,00	1.129.191,54	1.129.191,54
	+	Zugänge öffentliche Zuschüsse	2028	0,00	50%	0,00	0,00	0,00	0,00	0,00	0,00	0,00	0,00
Summe 2.1.		Öffentliche Zuschüsse	2028	2.074.873,54		2.074.873,54	0,00	945.682,00	0,00	0,00	0,00	1.129.191,54	1.129.191,54
2.2		Empfangene Kanalanschlussbeiträge											
		Anfangsbestand Kanalanschlussbeiträge	01.01.2028	964.934,70	100%	964.934,70	0,00	0,00	0,00	150.628,49	0,00	814.306,20	964.934,70
	+	Zugänge Kanalanschlussbeiträge	2028	0,00	50%	0,00	0,00	0,00	0,00	0,00	0,00	0,00	0,00
	/.	Auflösung Kanalanschlussbeiträge	2028	0,00	50%	0,00	0,00	0,00	0,00	0,00	0,00	0,00	0,00
Summe 2.2	=	Kanalanschlussbeiträge	2028	964.934,70		964.934,70	0,00	0,00	0,00	150.628,49	0,00	814.306,20	964.934,70
2.3		Unentgeltlich übernommene Anlagen											
		Anfangsbestand unentgeltlich übernommene Anlagen	01.01.2028	1.463.431,32	100%	1.463.431,32	0,00	0,00	0,00	581.482,99	0,00	881.948,33	1.463.431,32
	+	Zugänge unentgeltlich übernommene Anlagen	2028	0,00	50%	0,00	0,00	0,00	0,00	0,00	0,00	0,00	0,00
	/.	Auflösung unentgeltlich übernommene Anlagen	2028	0,00	50%	0,00	0,00	0,00	0,00	0,00	0,00	0,00	0,00
Summe 2.3	=	Unentgeltlich übernommene Anlagen	2028	1.463.431,32		1.463.431,32	0,00	0,00	0,00	581.482,99	0,00	881.948,33	1.463.431,32
2.4		Baukostenzuschüsse Entwässerung öffentl. Flächen											
		Anfangsbestand BKZ Entwässerung öffentl. Flächen	01.01.2028	524.884,50	100%	524.884,50	0,00	0,00	0,00	524.884,50	0,00	524.884,50	524.884,50
	+	Zugänge BKZ Entwässerung öffentl. Flächen	2028	0,00	50%	0,00	0,00	0,00	0,00	0,00	0,00	0,00	0,00
	/.	Auflösung BKZ Entwässerung öffentl. Flächen	2028	16.496,00	50%	8.248,00	0,00	0,00	0,00	8.248,00	0,00	8.248,00	8.248,00
	/.	Abgang BKZ Entwässerung öffentl. Flächen	2028	0,00	50%	0,00	0,00	0,00	0,00	0,00	0,00	0,00	0,00
Summe 2.4	=	Baukostenzuschüsse Entwässerung öffentl. Flächen (BKZ)	2028	508.388,50		516.636,50	0,00	0,00	0,00	516.636,50	0,00	516.636,50	516.636,50
2.5		Beteiligungen Dritter											
		Anfangsbestand Beteiligungen Dritter	01.01.2028	324.847,37	100%	324.847,37	0,00	314.072,11	0,00	10.775,26	0,00	0,00	0,00
	+	Zugänge Beteiligungen Dritter	2028	0,00	50%	0,00	0,00	0,00	0,00	0,00	0,00	0,00	0,00
	/.	Auflösung Beteiligungen Dritter	2028	0,00	50%	0,00	0,00	0,00	0,00	0,00	0,00	0,00	0,00
Summe 2.5	=	Beteiligungen Dritter	2028	324.847,37		324.847,37	0,00	314.072,11	0,00	10.775,26	0,00	0,00	0,00
Summe 2.		Abzugskapital	2028	5.336.475,43		5.344.723,43	0,00	1.259.754,11	0,00	742.886,75	516.636,50	2.825.446,07	4.084.969,32
1. ./ 2.		Zur Verzinsung aufgewandtes Kapital	2028			-2.332.998,93	0,00	-496.005,61	0,00	-90.822,75	0,00	-1.746.170,57	-1.836.993,32
3. Kalkulatorische Zinsen			2028			-69.989,97	0,00	-14.880,17	0,00	-2.724,68	0,00	-52.385,12	-55.109,80
Kalkulatorischer Zinssatz						3,00%							

Zuweisungen und Zuschüsse		
Abwasser		
Jahr	Zugang in €	kumuliert in €
1974		0,00
1975		0,00
1976		0,00
1977	76.693,78	76.693,78
1978	153.387,56	230.081,34
1979	153.387,56	383.468,90
1980	230.081,35	613.550,25
1981	598.211,50	1.211.761,75
1982	0,00	1.211.761,75
1983	0,00	1.211.761,75
1984	3.935,89	1.215.697,64
1985	-86.506,10	1.129.191,54
1986	0,00	1.129.191,54
1987	0,00	1.129.191,54
1984	0,00	1.129.191,54
1985	0,00	1.129.191,54
1986	0,00	1.129.191,54
1987	0,00	1.129.191,54
1988	0,00	1.129.191,54
1989	0,00	1.129.191,54
1990	0,00	1.129.191,54
1991	0,00	1.129.191,54
1992	0,00	1.129.191,54
1993	0,00	1.129.191,54
1994	0,00	1.129.191,54
1995	0,00	1.129.191,54
1996	0,00	1.129.191,54
1997	0,00	1.129.191,54
1998	151.330,56	1.280.522,10
1999	590.027,68	1.870.549,78
2000	204.323,76	2.074.873,54
2001	0,00	2.074.873,54
2002	0,00	2.074.873,54
2003	0,00	2.074.873,54
2004	0,00	2.074.873,54
2005	0,00	2.074.873,54
2006	0,00	2.074.873,54
2007	0,00	2.074.873,54
2008	0,00	2.074.873,54
2009	0,00	2.074.873,54
2010	0,00	2.074.873,54
2011	0,00	2.074.873,54
2012	0,00	2.074.873,54
2013	0,00	2.074.873,54

2014	0,00	2.074.873,54
2015	0,00	2.074.873,54
2016	0,00	2.074.873,54
2017	0,00	2.074.873,54
2018	0,00	2.074.873,54
2019	0,00	2.074.873,54
2020	0,00	2.074.873,54
2021	0,00	2.074.873,54
2022	0,00	2.074.873,54
2023	0,00	2.074.873,54
2024	0,00	2.074.873,54
2025	0,00	2.074.873,54
2026	0,00	2.074.873,54
2027	0,00	2.074.873,54
2028	0,00	2.074.873,54



Sitzungsvorlage

Beratungsfolge	Termin	Status	TOP
Finanzausschuss Groß Wittensee	13.11.2025	öffentlich	14.
Gemeindevertretung Groß Wittensee	04.12.2025	öffentlich	9.

Ersatzbeschaffung einer Tragkraftspritze für die Feuerwehr

Beschlussvorschlag:

Der Ausschuss empfiehlt / Die Gemeindevertretung beschließt die Anschaffung einer neuen Tragkraftspritze für die Feuerwehr als Ersatzbeschaffung. Die Mittel in Höhe von ca. 16.500,00 € werden über den Nachtraghaushalt bereitgestellt.

Sachverhalt:

Beim Übungsdienst der Feuerwehr ist die alte Tragkraftspritze (TS) kaputt gegangen. Die TS (Baujahr 1989) ist defekt und nicht mehr einsatzbereit. Die Kupplung bzw. der Griff um die Pumpe ein bzw. auszukuppeln ist abgebrochen. Ebenfalls soll auch ein Teil des Aluminiumgehäuses abgebrochen sein.

Auf Nachfrage bei mehreren Fachbetrieben, kann nicht ausgeschlossen werden, dass die TS noch mehr Schaden davon getragen hat. Die TS müsse auseinander geschraubt, geprüft und anschließend wieder zusammen gebaut werden. Selbst wenn keine weiteren Schäden gefunden werden sollten, hätte dies erhebliche Kosten zur Folge.

Eine Reparatur einer Pumpe der Feuerwehr Haby hat in diesem Jahr ca.13.000 Euro gekostet.

Aus diesem Grund ist zu überlegen, ob anstatt einer möglichen Reparatur mit ungewissen Kosten, man nicht aufgrund des Alters der TS eine Ersatzbeschaffung als wirtschaftlich sinnvoller bevorzugen sollte.

Die Feuerwehr hat bereits einige Infoangebote eingeholt. Die günstigste TS kostet ca. 16.500,00 € Euro. Für die Ersatzbeschaffung gibt es eine Festbetragsförderung von 4000,00 € vom Kreis Rendsburg Eckernförde .

Ein entsprechender Antrag auf Gewährung einer Zuwendung über die 4000,00 € wurde vorsichtshalber bereits gestellt. Grundsätzlich werden die Gelder aber nur bewilligt, solange Gelder im Zuwendungstopf vorhanden sind. Die Anträge werden im Kreis nacheinander abgearbeitet. Die Entscheidung ob die Gemeinde Wittensee die 4000,00 € tatsächlich auch bekommen wird, wird nach Erfahrung noch einige Zeit dauern. Im schlimmsten Fall wird die Gemeinde Groß Wittensee die Summe ohne Förderung aufbringen müssen.

Finanzielle Auswirkungen:

Mittel im Haushalt in Höhe von ca. 16.500 € müssen nachträglich bereitgestellt werden.
Eine Förderung von 4000,00 € ist laut Förderrichtlinie möglich und vorgesehen, wird es aber nur geben wenn noch Mittel zur Verfügung stehen

Im Auftrag

Michaelis



Sitzungsvorlage

Beratungsfolge	Termin	Status	TOP
Finanzausschuss Groß Wittensee	02.12.2025	öffentlich	7.
Gemeindevertretung Groß Wittensee	04.12.2025	öffentlich	10.

Erlass der 1. Nachtragshaushaltssatzung der Gemeinde Groß Wittensee für das Haushaltsjahr 2025
Hier: Aktualisierte Sitzungsvorlage

Beschlussvorschlag:

Der Finanzausschuss empfiehlt / Die Gemeindevertretung beschließt den Erlass der 1. Nachtragshaushaltssatzung für das Haushaltsjahr 2025 in der vorgelegten Fassung / mit folgenden Änderungen: ...

Sachverhalt:

Siehe angefügte Unterlagen. Diese aktualisieren die Unterlagen anlässlich der Sitzung des Finanzausschusses vom 13.11.2025.

Änderungen ergeben sich wie folgt:

- Erhöhung der Schulverbandsumlage aufgrund des Haushaltsentwurfs für die Verbandsversammlung am 28.11.2025
- Aufnahme der Kosten für die Ersatzbeschaffung einer Tragkraftspritze gemäß Ausschussempfehlung vom 13.11.2025

Finanzielle Auswirkungen:

Siehe Unterlagen.

Im Auftrag

Philipp

Bauvorhaben **Neubau Grundschule Groß Wittensee**
Kirchhorsterweg 12 a, 24361 Groß Wittensee

Obj.-Nr.: 53-2021

Bauherr: **Gemeinde Groß Wittensee**
über Amt Hüttner Berge, Mühlenstraße 8 in 24361 Groß Wittensee

Kostenanschlag nach DIN 276
Investionskosten Schule mit Darstellung Anteil der OGS

auf Basis des Kostenstandes vom 30.09.2024
einschließlich der zum 06.09.2023 veranschlagter Mehrkosten
alle Ansätze brutto inkl. 19% MWSt.

- Ansatz aus Kostenberechnung mangels Angebot oder weil noch nicht ausgeschrieben

		Kosten Schule gesamt Stand 30.09.2024	davon Anteil OGS (offene Ganztagsschule) 23,29%	Kosten Schule gesamt Zahlungsstand 06.10.2025	davon Anteil OGS (offene Ganztagsschule) 23,29%
100	Baugrundstück				
	Grundstück ohne Ansatz	317.750,00	74.003,98	0,00	0,00
	Summe 100 Grundstück	317.750,00 €	74.003,98 €	- €	- €
200	Herrichten und Erschließen				
210	öffentliche Erschließung	33.800,00	7.872,02	0,00	0,00
	Summe 200 Herrichten und Erschließen	33.800,00 €	7.872,02 €	- €	- €
300	Bauwerk - Baukonstruktion				
05	Gerüstbauarbeiten - Fa. Werner Blumtritt,	135.650,00	31.592,89	62.523,38	14.561,70
06	Erdarbeiten - Sieh Tiefbau +- Abbruchtechnik GmbH	366.970,00	85.467,31	364.876,19	84.979,66
06.1	zus. Erdarbeiten - Fa. Sieh Tiefbau			44.649,12	10.398,78
10	Rohbauarbeiten - Baugeschäft Sievers GmbH&CoKG, 24845 Kropp	1.998.130,00	465.364,48	2.081.400,00	484.758,06
14	Zimmererarbeiten - Fa. Autzen, 24896 Treia	894.265,00	208.274,32	948.500,00	220.905,65
15	Dachd.- und Klempnerarb. - Fa. Schlichter GmbH & GmbH, Lathen	781.500,00	182.011,35	554.833,22	129.220,66
17	Schlosserarbeiten - Fa Damm, Eckernförde	37.210,00	8.666,21	22.903,57	5.334,24
19	Leichtmetallarbeiten - Fa. HO Schlüter, Hademarschen	371.020,00	86.410,56	228.656,95	53.254,20
20	Fenster- Holz - Aluminium -Fa. Mrowiec, 19300 Fresenbrügge	331.790,00	77.273,89	278.502,49	64.863,23
21	Fenster - Kunsstoff - Fa. TIPA	92.789,06	21.610,57	54.500,00	12.693,05
22	Sonnenschutz - Mrowiec GmbH	85.500,00	19.912,95	59.750,00	13.915,78
31	Trockenbauarbeiten - Fa. IDEAL VISION GmbH- 24539 Neumünster	236.150,00	54.999,34	95.805,38	22.313,07
32	Tischlerarb. - Innentüren - Fa. MARSCH	150.490,00	35.049,12	42.381,61	9.870,68
33	Estricharbeiten- Fa. Helmich, 24941 Flensburg	170.320,00	39.667,53	134.740,06	31.380,96
34	Fliesenarbeiten - Fa. Herzberg	136.400,00	31.767,56	76.366,16	17.785,68
35	Bodenbelagsarbeiten - Fa. Bergatt, 24783 Osterrönfeld	154.720,00	36.034,29	0,00	0,00
36	Maler- und Lackierarbeiten - FA. Anja Görtzen, 24884 Viöl	148.650,00	34.620,59	11.900,00	2.771,51
37	Trennwände - Becker GmbH, 24537 Neumünster	37.880,00	8.822,25	10.101,20	2.352,57
38	<i>Schließanlage</i>	14.800,00	3.446,92	0,00	0,00
39	<i>Feuerlöscher</i>				
40	Prallwand - Sportboden Top Sport GmbH, 33397 Rietberg	255.540,00	59.515,27	0,00	0,00
41	Bodenbeschichtung - Krüger & Sohn, 21218 Seevetal	22.930,00	5.340,40	0,00	0,00
	Teeküche - KüchenStudio Holling	8.000,00	1.863,20	0,00	0,00
71	Reinigungsarbeiten - Beyersdorf, 24976 Handewitt	26.900,00	6.265,01	877,86	204,45
	Baustellenschild - Fa. JessWERBUNG, Fockbek			615,71	143,40
	Aufräumarbeiten - Fa. Autzen GmbH			2.001,10	466,06
	Rückstellung: <i>Flucht- und Rettungswegpläne</i>	8.000,00	1.863,20		
	Summe 300 Bauwerk - Baukonstruktion	6.465.604,06 €	1.505.839,19 €	5.075.884,00 €	1.182.173,38 €

Bauvorhaben **Neubau Grundschule Groß Wittensee**
Kirchhorsterweg 12 a, 24361 Groß Wittensee

Obj.-Nr.: 53-2021

		Kosten Schule gesamt Stand 30.09.2024	davon Anteil OGS (offene Ganztagsschule) 23,29%	Kosten Schule Zahlungsstand 06.10.2025	davon Anteil OGS (offene Ganztagsschule) 23,29%
400	Bauwerk - Technische Anlagen				
	51 Heizungs-, MSR- und Sanitärinstallation - Andresen - 25813 Husum	1.093.690,00	254.720,40	388.779,26	90.546,69
	52 Geothermie- Johann Wiese, Gettorf	257.260,00	59.915,85	189.226,48	44.070,85
	53 Lüftungs- und Kältetechnik - Koll Kälte Klima Lüftung, 24768 Rendsburg	384.325,00	89.509,29	156.142,04	36.365,48
	54 Elektroarbeiten - Lilienthal GmbH, 24887 Siberstedt	1.108.540,00	258.178,97	285.537,58	66.501,70
	55 Blitzschutz- und Erdungsarbeiten - Fa. Ripka, 24887 Silberstedt	47.500,00	11.062,75	13.555,89	3.157,17
	56 Photovoltaikanlagen - Fa. Vater , 24222 Schwentinental	153.550,00	35.761,80	63.169,42	14.712,16
471	72 Küchentechnische Anlagen - Fa. Steuer, Husum	92.950,00	21.648,06	0,00	0,00
393	73 Videoüberwachung Baustelle - International Security	40.000,00	9.316,00	44.490,47	10.361,83
	Lagerung Lüftungsgeräte - Fa. Koll Kälte-Klima-Lüftung GmbH			6.021,40	1.402,38
	Heizöl - Fa. Team energie GmbH&Co.KG			3.195,89	744,32
	Summe 400 Bauwerk - Technische Anlagen	3.177.815,00 €	740.113,11 €	1.150.118,43 €	267.862,58 €

500	Außenanlagen				
	60 Außenanlagen - Gartenideen Stegemann	1.228.120,00	286.029,15	464.487,77	108.179,20
	06.2 Mutterbodenabtrag -Erdarbeiten, Sieh Tiefbau +- Abbruchtechnik GmbH	9.996,00	2.328,07	6.718,17	1.564,66
	Pumpen Oberflächenwasser - Fa. Sieh GmbH, Owschlag			7.577,33	1.764,76
	Summe 500 Außenanlagen	1.238.116,00 €	288.357,22 €	478.783,27 €	111.508,62 €
600	Ausstattung und Kunstwerke				
620	Ausstattung Schule - noch nicht ausgeschrieben	186.000,00	43.319,40		
620	Besondere Ausstattung Turnhalle / Geräte - Benz	53.500,00		0,00	0,00
	Summe 600 Ausstattung und Kunstwerke	239.500,00 €	43.319,40 €	- €	- €

700	Baunebenkosten				
	Ansatz Kostenberechnung				
	Summe 700 Baunebenkosten	1.928.907,09 €	449.242,46 €	1.659.122,11 €	386.409,54 €

		Kosten Schule gesamt Stand 30.09.2024	davon Anteil OGS (offene Ganztagsschule) 23,29%	Kosten Schule Zahlungsstand 06.10.2025	davon Anteil OGS 23,29%
Kostenzusammenstellung					
100	Baugrundstück	317.750,00 €	74.003,98	0,00	0,00
200	Herrichten und Erschließen	33.800,00 €	7.872,02	0,00	0,00
300	Bauwerk - Baukonstruktion	6.465.604,06 €	1.505.839,19	5.075.884,00	1.182.173,38
400	Bauwerk - Technische Anlagen	3.177.815,00 €	740.113,11	1.150.118,43	267.862,58
500	Außenanlagen	1.238.116,00 €	288.357,22	478.783,27	111.508,62
600	Ausstattung und Kunstwerke	239.500,00 €	43.319,40	0,00	0,00
700	Baunebenkosten	1.928.907,09 €	449.242,46	1.659.122,11	386.409,54
brutto einschl. 19% MWSt.		13.401.500,00 €	3.108.700,00 €	8.363.907,81 €	1.948.000,00 €

Bauvorhaben **Neubau Grundschule Groß Wittensee**
Kirchhorsterweg 12 a, 24361 Groß Wittensee

Obj.-Nr.: 53-2021

Zusammenstellung Investitionskosten Schule - € / m² NRF

Bereich	NRF in m ²	Kosten €/m ² NRF	Kosten gesamt
Gesamt Schule	2.110,78	6.349,07 €	13.401.500,00 €

Fockbek, 06.10.2025 / tk/cb

1. Nachtragshaushaltssatzung der Gemeinde Groß Wittensee für das Haushaltsjahr 2025

Aufgrund des § 80 der Gemeindeordnung sowie § 25 Grundsteuergesetz und § 16 Gewerbesteuerge-
setz wird nach Beschlussfassung durch die Gemeindevertretung Groß Wittensee vom xx.xx.xxxx – und mit Teilgenehmigung der
Kommunalaufsichtsbehörde – folgende 1. Nachtragshaushaltssatzung erlassen:

§ 1

Mit dem 1. Nachtragshaushaltsplan für das Haushaltsjahr 2025 werden

	erhöht um	vermindert um	und damit der Gesamtbetrag des Haushaltsplans einschl. der Nachträge	
			gegenüber bisher	nunmehr festgesetzt auf
1. im Ergebnisplan				
der Gesamtbetrag der Erträge	470.800,00 EUR	-	3.239.600,00 EUR	3.710.400,00 EUR
der Gesamtbetrag der Aufwen- dungen	268.200,00 EUR	-	3.522.400,00 EUR	3.790.600,00 EUR
der Jahresfehlbetrag	-	202.600,00 EUR	282.800,00 EUR	80.200,00 EUR
der Jahresüberschuss	-	-	-	-
2. im Finanzplan				
der Gesamtbetrag der Einzah- lungen aus laufender Verwal- tungstätigkeit	470.800,00 EUR	-	3.098.300,00 EUR	3.569.100,00 EUR
der Gesamtbetrag der Auszah- lungen aus laufender Verwal- tungstätigkeit	268.200,00 EUR	-	3.030.900,00 EUR	3.299.100,00 EUR
der Gesamtbetrag der Einzah- lungen aus der Investitionstätig- keit und der Finanzierungstätig- keit	-	363.200,00 EUR	3.459.300,00 EUR	3.096.100,00 EUR
der Gesamtbetrag der Auszah- lungen aus der Investitionstätig- keit und der Finanzierungstätig- keit	448.100,00 EUR	-	1.947.800,00 EUR	2.395.900,00 EUR

§ 2

Es werden festgesetzt

	erhöht um	vermindert um	und damit der Gesamtbetrag des Haushaltsplans einschl. der Nachträge	
			gegenüber bisher	nunmehr festgesetzt auf
1. der Gesamtbetrag der Kredite für Investitionen und Investi- tionsförderungsmaßnahmen	229.800,00 EUR	-	1.093.000,00 EUR	1.322.800,00 EUR
2.-4.	- unverändert -			

§ 3

- unverändert -

§ 4

- unverändert -

Die kommunalaufsichtliche Genehmigung wurde am xx.xx.xxxx erteilt.

Groß Wittensee, xx.xx.xxxx

gez. Walther
Bürgermeister

Nachtragshaushaltsplan 2025

Anlage 6
Muster zu § 2 GemHVO-Doppik

<div>  <div> Ergebnisplan Groß Wittensee </div> </div>					
			bisheriger Ansatz 2025	Mehr (+) oder weniger (-) gegenüber dem bisherigen Ansatz	neuer Ansatz 2025
			in EUR		
1	2	3	4	5	6
40	01	Steuern und ähnliche Abgaben	1.676.600,00	461.200,00	2.137.800,00
41	02	+ Zuwendungen und allgemeine Umlagen	818.800,00	0,00	818.800,00
42	03	+ Sonstige Transfererträge	0,00	0,00	0,00
43	04	+ Öffentlich-rechtliche Leistungsentgelte	411.200,00	0,00	411.200,00
441 442 446	05	+ Privatrechtliche Leistungsentgelte	149.000,00	0,00	149.000,00
448	06	+ Kostenerstattungen und Kostenumlagen	142.000,00	0,00	142.000,00
45	07	+ Sonstige Erträge	41.000,00	0,00	41.000,00
471	08	+ Aktivierte Eigenleistungen	0,00	0,00	0,00
472	09	+/-Bestandsveränderungen	0,00	0,00	0,00
	10	= Erträge	3.238.600,00	461.200,00	3.699.800,00
50	11	Personalaufwendungen	-143.000,00	-26.500,00	-169.500,00
51	12	+ Versorgungsaufwendungen	0,00	0,00	0,00
52	13	+ Aufwendungen für Sach- u. Dienstleistungen	-582.500,00	-24.500,00	-607.000,00
57	14	+ Bilanzielle Abschreibungen	-504.600,00	0,00	-504.600,00
53	15	+ Transferaufwendungen	-1.894.100,00	-217.200,00	-2.111.300,00
54	16	+ Sonstige Aufwendungen	-177.800,00	0,00	-177.800,00
	17	= Aufwendungen (= Zeilen 11 bis 16)	-3.302.000,00	-268.200,00	-3.570.200,00
	18	= Ergebnis der laufenden Verwaltungstätigkeit (= Zeilen 10/17)	-63.400,00	193.000,00	129.600,00
46	19	+ Finanzerträge	1.000,00	9.600,00	10.600,00
55	20	- Zinsen und sonstige Finanzaufwendungen	-220.400,00	0,00	-220.400,00
	21	= Finanzergebnis (= Zeilen 19 und 20)	-219.400,00	9.600,00	-209.800,00
	22	= Jahresergebnis (= Zeilen 18 und 21)	-282.800,00	202.600,00	-80.200,00
		Nachrichtlich: Erträge und Aufwendungen aus internen Leistungsbeziehungen			
48	24	Erträge aus internen Leistungsbeziehungen	13.900,00	0,00	13.900,00
58	25	- Aufwendungen aus internen Leistungsbeziehungen	-13.900,00	0,00	-13.900,00
		Ergebnis aus internen Leistungsbeziehungen	0,00	0,00	0,00
		Nachrichtlich: Nettoabschreibungsaufwand			
571+ 574		bilanzielle Abschreibungen auf immaterielle Vermögensgegenstände und Sachanlagen sowie auf geleistete Zuwendungen	-504.600,00	0,00	-504.600,00
416+ 437		- Erträge aus der Auflösung von Sonderposten aus Zuschüssen und Zuweisungen sowie für Beiträge	154.400,00	0,00	154.400,00
		Nettoabschreibungsaufwand	-350.200,00	0,00	-350.200,00

Nachtragshaushaltsplan 2025

Anlage 7
Muster zu §3 GemHVO-Doppik

<div>  <div> Finanzplan Groß Wittensee </div> </div>					
			bisheriger Ansatz 2025	Mehr (+) oder weniger (-) gegenüber dem bisherigen Ansatz	neuer Ansatz 2025
			in EUR		
1	2	3	4	5	6
60	01	Steuern und ähnliche Abgaben	1.676.600,00	461.200,00	2.137.800,00
61	02	+ Zuwendungen und allgemeine Umlagen	727.800,00	0,00	727.800,00
62	03	+ Sonstige Transfereinzahlungen	0,00	0,00	0,00
63	04	+ Öffentlich-rechtliche Leistungsentgelte	347.800,00	0,00	347.800,00
641 642 646	05	+ Privatrechtliche Leistungsentgelte	149.000,00	0,00	149.000,00
648	06	+ Kostenerstattungen und Kostenumlagen	142.000,00	0,00	142.000,00
65	07	+ Sonstige Einzahlungen	54.100,00	0,00	54.100,00
66	08	+ Zinsen und sonstige Finanzeinzahlungen	1.000,00	9.600,00	10.600,00
	09	= Einzahlungen aus laufender Verwaltungstätigkeit	3.098.300,00	470.800,00	3.569.100,00
70	10	Personalauszahlungen	-143.000,00	-26.500,00	-169.500,00
71	11	+ Versorgungsauszahlungen	0,00	0,00	0,00
72	12	+ Auszahlungen für Sach- und Dienstleistungen	-582.500,00	-24.500,00	-607.000,00
75	13	+ Zinsen und sonstige Finanzauszahlungen	-233.500,00	0,00	-233.500,00
73	14	+ Transferauszahlungen	-1.894.100,00	-217.200,00	-2.111.300,00
74	15	+ Sonstige Auszahlungen	-177.800,00	0,00	-177.800,00
	16	= Auszahlungen aus laufender Verwaltungstätigkeit (= Zeilen 10 bis 15)	-3.030.900,00	-268.200,00	-3.299.100,00
	17	= Saldo aus laufender Verwaltungstätigkeit (= Zeilen 09/16)	67.400,00	202.600,00	270.000,00
681	18	Einzahlungen aus Zuweisungen und Zuschüssen für Investitionen und Investitionsförderungsmaßnahmen	1.216.300,00	0,00	1.216.300,00
682	19	+ Einzahlungen aus der Veräußerung von Grundstücken und Gebäuden	1.150.000,00	-1.000.000,00	150.000,00
683	20	+ Einzahlungen aus der Veräußerung von beweglichem Anlagevermögen	0,00	0,00	0,00
684	21	+ Einzahlungen aus der Veräußerung von Finanzanlagen	0,00	0,00	0,00
685	22	+ Einzahlungen aus der Abwicklung von Baumaßnahmen	0,00	0,00	0,00
686	23	+ Einzahlungen aus Rückflüssen für Investitionen und Investitionsförderungsmaßnahmen Dritter)	0,00	0,00	0,00
688	24	+ Einzahlungen aus Beiträgen und ähnlichen Entgelten	0,00	407.000,00	407.000,00
689	25	+ Sonstige Investitionseinzahlungen	0,00	0,00	0,00
	26	= Einzahlungen aus Investitionstätigkeit	2.366.300,00	-593.000,00	1.773.300,00
781	27	Ausz. von Zuweisungen und Zuschüssen Investitionen und Investitionsförderungsmaßnahmen	0,00	0,00	0,00
782	28	+ Auszahlungen für den Erwerb von Grundstücken und Gebäuden	0,00	0,00	0,00
783	29	+ Auszahlungen für den Erwerb von beweglichem Anlagevermögen	-54.000,00	-21.900,00	-75.900,00
784	30	+ Auszahlungen für den Erwerb von Finanzanlagen	0,00	0,00	0,00
785	31	+ Auszahlungen für Baumaßnahmen	-1.806.700,00	-426.200,00	-2.232.900,00
786	32	+ Auszahlungen für die Gewährung von Ausleihungen (für Investitionen Dritter)	0,00	0,00	0,00
787	33	+ Sonstige Investitionsauszahlungen	0,00	0,00	0,00
	34	= Auszahlungen aus Investitionstätigkeit (= Zeilen 27 bis 33)	-1.860.700,00	-448.100,00	-2.308.800,00
	35	= Saldo aus Investitionstätigkeit (= Zeilen 26/34)	505.600,00	-1.041.100,00	-535.500,00
672	35A	Einzahlungen aus fremden Finanzmitteln	0,00	0,00	0,00
772	35B	Auszahlungen aus fremden Finanzmitteln	0,00	0,00	0,00
	35C	Saldo aus fremden Finanzmitteln	0,00	0,00	0,00
	36	= Finanzmittelüberschuss/-fehlbetrag (= Zeilen 17, 35 und 35C)	573.000,00	-838.500,00	-265.500,00
692	37	+ Aufnahme von Krediten für Investitionen und Investitionsförderungsmaßnahmen	1.093.000,00	229.800,00	1.322.800,00

Nachtragshaushaltsplan 2025

Anlage 7
Muster zu §3 GemHVO-Doppik



Finanzplan

Groß Wittensee

			bisheriger Ansatz 2025	Mehr (+) oder weniger (-) gegenüber dem bisherigen Ansatz	neuer Ansatz 2025
			in EUR		
1	2	3	4	5	6
695	38	+ Einzahlungen aus Rückflüssen von Darlehen aus der Anlage liquider Mittel	0,00	0,00	0,00
693	39	+ Aufnahme von Kassenkrediten (ohne Kontokorrent)	0,00	0,00	0,00
792	40	- Tilgung von Krediten für Investitionen und Investitionsförderungsmaßnahmen	-87.100,00	0,00	-87.100,00
795	41	- Auszahlungen aus der Gewährung von Darlehen zur Anlage liquider Mittel	0,00	0,00	0,00
793	42	- Tilgung von Kassenkrediten	0,00	0,00	0,00
	43	= Saldo aus Finanzierungstätigkeit	1.005.900,00	229.800,00	1.235.700,00
	44	= Finanzmittelsaldo (= Zeilen 36 und 43)	1.578.900,00	-608.700,00	970.200,00
	45	+Finanzmittelbestand am Anfang des Haushaltsjahres	55.757,78	0,00	55.757,78
332	46	-Anfangsbestand Kassenkredite aus Kontokorrent	0,00	0,00	0,00
332	47	+Endbestand Kassenkredite aus Kontokorrent	0,00	0,00	0,00
	48	=Finanzmittelbestand zum Ende des Haushaltsjahres (= Zeilen 44 bis 47)	1.634.657,78	-608.700,00	1.025.957,78

Nachtragshaushaltsplan 2025

Anlage 9
Muster zu § 4 Abs. 4 GemHVO-Doppik



Teilergebnishaushalt Produkt 126000 Brandschutz

Groß Wittensee

			bisheriger Ansatz 2025	Mehr (+) oder weniger (-) gegenüber dem bisherigen Ansatz	neuer Ansatz 2025
			in EUR		
1	2	3	4	5	6
41	02	+ Zuwendungen und allgemeine Umlagen	15.300	0	15.300
	41610000	Erträge a.d. Auflös. v. Sonderposten a. Zuschüssen	13.300	0	13.300
	41620000	Erträge a.d. Auflös.v. Sonderposten a. Zuweisungen	2.000	0	2.000
43	04	+ Öffentlich-rechtliche Leistungsentgelte	200	0	200
	43210000	Benutzungsgebühren und ähnliche Entgelte	200	0	200
448	06	+ Kostenerstattungen und Kostenumlagen	12.000	0	12.000
	44820000	Erträge aus Kostenerstattungen, Kostenumlagen Gem.	12.000	0	12.000
	10	= Erträge	27.500	0	27.500
52	13	+ Aufwendungen f. Sach- u. Dienstleistungen	-41.500	-12.500	-54.000
	52110000	Unterhaltung der Grundstücke und baulichen Anlagen	-5.000	-12.500	-17.500
	52410000	Bewirtschaftungskosten	-7.500	0	-7.500
	52510000	Haltung von Fahrzeugen	-9.500	0	-9.500
	52610000	Dienst- und Schutzkleidung,persönliche Ausrüstungs	-3.000	0	-3.000
	52620000	Aus- und Fortbildung, Umschulung	-5.000	0	-5.000
	52710000	Besondere Verwaltungs- und Betriebsaufwendungen	-10.500	0	-10.500
	52910000	Aufwendungen für sonstige Dienstleistungen	-1.000	0	-1.000
57	14	+ Bilanzielle Abschreibungen	-57.000	0	-57.000
	57110030	Abschreibungen auf bebaute Grundstücke und	-16.800	0	-16.800
	57110040	Abschreibungen auf Infrastrukturvermögen	-200	0	-200
	57110070	Abschreibungen auf Maschinen u.techn. Anl., Fahrz.	-36.900	0	-36.900
	57110080	Abschreibungen auf Betriebs- und Geschäftsausst.	-1.800	0	-1.800
	57410000	Abschreibungen auf geleistete Zuwendungen (ARAP)	-1.300	0	-1.300
53	15	+ Transferaufwendungen	-5.000	0	-5.000
	53170000	Zuweisungen und Zuschüsse für lfd. Zwecke private	-5.000	0	-5.000
54	16	+ Sonstige Aufwendungen	-17.000	0	-17.000
	54210000	Aufwendungen für ehrenamtliche u. sonstige Tätigk.	-8.700	0	-8.700
	54290000	Sonst. Aufwendungen f.d.Inanspruchnahme v. Rechten	-900	0	-900
	54310000	Geschäftsaufwendungen	-1.500	0	-1.500
	54410000	Steuern, Versicherungen, Schadensfälle	-4.600	0	-4.600
	54570000	Erstattungen für Aufw. v. Dritten aus lfd.Verwalt.	-1.300	0	-1.300
	18	= Aufwendungen	-120.500	-12.500	-133.000
	19	= Ergebnis der lfd. Verwaltungstätigkeit	-93.000	-12.500	-105.500
	23	=Ergebnis v. Berücksicht. d.internen Leistungsbez.	-93.000	-12.500	-105.500
	26	= Ergebnis	-93.000	-12.500	-105.500
571+ 574		bilanzielle Abschreibungen auf immaterielle Vermögensgegenstände und Sachanlagen	-57.000	0	-57.000
416+ 437		- Erträge aus der Auflösung von Sonderposten aus Zuschüssen und Zuweisungen	15.300	0	15.300
		Nettoabschreibungsaufwand	-41.700	0	-41.700

Nachtragshaushaltsplan 2025

Anlage 10
Muster zu § 4 Abs. 5 GemHVO-Doppik



Teilfinanzplan Produkt 126000 Brandschutz

Groß Wittensee

			bisheriger Ansatz 2025	Mehr (+) oder weniger (-) gegenüber dem bisherigen Ansatz	neuer Ansatz 2025	bisheriger Betrag an VE	Mehr (+) oder weniger (-) gegenüber dem bisherigen Betrag an VE	neuer Betrag an VE
			in EUR					
1	2	3	4	5	6	7	8	9
63	04	+ Öffentlich-rechtliche Leistungsentgelte	200,00	0,00	200,00	0,00	0,00	0,00
648	06	+ Kostenerstattungen und Kostenumlagen	12.000,00	0,00	12.000,00	0,00	0,00	0,00
	09	= Einzahlungen aus laufender Verwaltungstätigkeit	12.200,00	0,00	12.200,00	0,00	0,00	0,00
72	12	+ Auszahlungen für Sach- und Dienstleistungen	-41.500,00	-12.500,00	-54.000,00	0,00	0,00	0,00
73	14	+ Transferauszahlungen	-5.000,00	0,00	-5.000,00	0,00	0,00	0,00
74	15	+ Sonstige Auszahlungen	-17.000,00	0,00	-17.000,00	0,00	0,00	0,00
	16	= Auszahlungen aus laufender Verwaltungstätigkeit	-63.500,00	-12.500,00	-76.000,00	0,00	0,00	0,00
	17	= Saldo aus laufender Verwaltungstätigkeit	-51.300,00	-12.500,00	-63.800,00	0,00	0,00	0,00
783	29	+ Auszahlungen für den Erwerb von beweglichem	-13.000,00	-16.500,00	-29.500,00	0,00	0,00	0,00
785	31	+ Auszahlungen für Baumaßnahmen	-15.000,00	0,00	-15.000,00	0,00	0,00	0,00
	34	= Summe der investiven Auszahlungen	-28.000,00	-16.500,00	-44.500,00	0,00	0,00	0,00
	35	= Saldo aus Investitionstätigkeit	-28.000,00	-16.500,00	-44.500,00	0,00	0,00	0,00
	36	= Finanzmittelüberschuss/-fehlbetrag	-79.300,00	-29.000,00	-108.300,00	0,00	0,00	0,00

Nachtragshaushaltsplan 2025



Investitionen Produkt 126000 Brandschutz

Groß Wittensee

Nr. Bezeichnung	bisheriger Ansatz 2025	Mehr (+) oder weniger (-) gegenüber dem bisherigen Ansatz	neuer Ansatz 2025	Planung 2026	Planung 2027	Planung 2028
	in EUR					
1	2	3	4	5	6	7
08-126-001 Neubau FFH	0,00	0,00	0,00	0,00	0,00	0,00
08-126-002 Löschfahrzeug	0,00	0,00	0,00	0,00	0,00	0,00
08-126-003 Verkauf Feuerwehrfahrzeug	0,00	0,00	0,00	0,00	0,00	0,00
08-126-004 Erstellung 2.Fluchtweg FFHaus	0,00	0,00	0,00	0,00	0,00	0,00
08-126-005 Ausstattung Feuerwehrrätehaus	0,00	0,00	0,00	0,00	0,00	0,00
08-126-006 Ausstattung Feuerwehrboot	0,00	0,00	0,00	0,00	0,00	0,00
08-126-007 Ersatzbeschaffung Laptop Wehrführung	0,00	0,00	0,00	0,00	0,00	0,00
08-126-009 FF Life Support	0,00	0,00	0,00	0,00	0,00	0,00
08-126-011 PKW-Löschdecke	0,00	0,00	0,00	0,00	0,00	0,00
08-126-012 Dienst- und Schutzkleidung FF	12.000,00	0,00	12.000,00	0,00	0,00	0,00
100 1.2.7 Betriebs und Geschäftsausstattung	12.000,00	0,00	12.000,00	0,00	0,00	0,00
08-126-013 Außentreppe FF-Gebäude	15.000,00	0,00	15.000,00	0,00	0,00	0,00
054 1.2.2.4 Sonstige Dienst-, Geschäfts- und Betriebsgebäude	15.000,00	0,00	15.000,00	0,00	0,00	0,00
08-126-014 Austausch Beladung LF8	0,00	0,00	0,00	0,00	0,00	0,00
08-126-015 Tragkraftspritze	0,00	16.500,00	16.500,00	0,00	0,00	0,00
08-126-SP7 Sammelposten FF techn. Ausrüstung	1.000,00	0,00	1.000,00	1.000,00	1.000,00	1.000,00
090 1.2.6 Maschinen und technische Anlagen, Fahrzeuge	1.000,00	0,00	1.000,00	1.000,00	1.000,00	1.000,00
08-126-SP8 Sammelposten BGA FF Groß Wittensee	0,00	0,00	0,00	0,00	0,00	0,00

Nachtragshaushaltsplan 2025

Anlage 9
Muster zu § 4 Abs. 4 GemHVO-Doppik



Teilergebnishaushalt Produkt 243000 Sonstige schulische Aufgaben

Groß Wittensee

			bisheriger Ansatz 2025	Mehr (+) oder weniger (-) gegenüber dem bisherigen Ansatz	neuer Ansatz 2025
			in EUR		
1	2	3	4	5	6
57	14	+ Bilanzielle Abschreibungen	-4.200	0	-4.200
	57410000	Abschreibungen auf geleistete Zuwendungen (ARAP)	-4.200	0	-4.200
53	15	+ Transferaufwendungen	-472.600	-17.600	-490.200
	53120000	Zuweisungen und Zuschüsse f. lfd. Zwecke Gemeinden	-472.600	-17.600	-490.200
	18	= Aufwendungen	-476.800	-17.600	-494.400
	19	= Ergebnis der lfd. Verwaltungstätigkeit	-476.800	-17.600	-494.400
	23	=Ergebnis v. Berücksicht. d.internen Leistungsbez.	-476.800	-17.600	-494.400
	26	= Ergebnis	-476.800	-17.600	-494.400
571+ 574		bilanzielle Abschreibungen auf immaterielle Vermögensgegenstände und Sachanlagen	-4.200	0	-4.200
		Nettoabschreibungsaufwand	-4.200	0	-4.200

Nachtragshaushaltsplan 2025

Anlage 10
Muster zu § 4 Abs. 5 GemHVO-Doppik



Teilfinanzplan Produkt 243000 Sonstige schulische Aufgaben

Groß Wittensee

			bisheriger Ansatz 2025	Mehr (+) oder weniger (-) gegenüber dem bisherigen Ansatz	neuer Ansatz 2025	bisheriger Betrag an VE	Mehr (+) oder weniger (-) gegenüber dem bisherigen Betrag an VE	neuer Betrag an VE
			in EUR					
1	2	3	4	5	6	7	8	9
73	14	+ Transferauszahlungen	-472.600,00	-17.600,00	-490.200,00	0,00	0,00	0,00
	16	= Auszahlungen aus laufender Verwaltungstätigkeit	-472.600,00	-17.600,00	-490.200,00	0,00	0,00	0,00
	17	= Saldo aus laufender Verwaltungstätigkeit	-472.600,00	-17.600,00	-490.200,00	0,00	0,00	0,00
	36	= Finanzmittelüberschuss/ -fehlbetrag	-472.600,00	-17.600,00	-490.200,00	0,00	0,00	0,00

Nachtragshaushaltsplan 2025



Investitionen Produkt 243000 Sonstige schulische Aufgaben

Groß Wittensee

Nr. Bezeichnung	bisheriger Ansatz 2025	Mehr (+) oder weniger (-) gegenüber dem bisherigen Ansatz	neuer Ansatz 2025	Planung 2026	Planung 2027	Planung 2028
in EUR						
1	2	3	4	5	6	7
08-243-001 Invest.umlage Schulverband	0,00	0,00	0,00	0,00	0,00	0,00

Nachtragshaushaltsplan 2025

Anlage 9
Muster zu § 4 Abs. 4 GemHVO-Doppik



Teilergebnishaushalt Produkt 281000 Heimat- und sonstige Kulturpflege

Groß Wittensee

			bisheriger Ansatz 2025	Mehr (+) oder weniger (-) gegenüber dem bisherigen Ansatz	neuer Ansatz 2025
			in EUR		
1	2	3	4	5	6
52	13	+ Aufwendungen f. Sach- u. Dienstleistungen	-2.000	-1.000	-3.000
	52110000	Unterhaltung der Grundstücke und baulichen Anlagen	-1.500	-1.000	-2.500
	52710000	Besondere Verwaltungs- und Betriebsaufwendungen	-400	0	-400
	52910000	Aufwendungen für sonstige Dienstleistungen	-100	0	-100
57	14	+ Bilanzielle Abschreibungen	-1.300	0	-1.300
	57410000	Abschreibungen auf geleistete Zuwendungen (ARAP)	-1.300	0	-1.300
53	15	+ Transferaufwendungen	-1.000	0	-1.000
	53180000	Zuweisungen und Zuschüsse für lfd. Zwecke übrige	-1.000	0	-1.000
54	16	+ Sonstige Aufwendungen	-400	0	-400
	54290000	Sonst. Aufwendungen f.d.Inanspruchnahme v. Rechten	-200	0	-200
	54310000	Geschäftsaufwendungen	-200	0	-200
	18	= Aufwendungen	-4.700	-1.000	-5.700
	19	= Ergebnis der lfd. Verwaltungstätigkeit	-4.700	-1.000	-5.700
	23	= Ergebnis v. Berücksicht. d.internen Leistungsbez.	-4.700	-1.000	-5.700
	26	= Ergebnis	-4.700	-1.000	-5.700
571 + 574		bilanzielle Abschreibungen auf immaterielle Vermögensgegenstände und Sachanlagen	-1.300	0	-1.300
		Nettoabschreibungsaufwand	-1.300	0	-1.300

Nachtragshaushaltsplan 2025

Anlage 10
Muster zu § 4 Abs. 5 GemHVO-Doppik



Teilfinanzplan Produkt 281000 Heimat- und sonstige Kulturpflege

Groß Wittensee

			bisheriger Ansatz 2025	Mehr (+) oder weniger (-) gegenüber dem bisherigen Ansatz	neuer Ansatz 2025	bisheriger Betrag an VE	Mehr (+) oder weniger (-) gegenüber dem bisherigen Betrag an VE	neuer Betrag an VE
			in EUR					
1	2	3	4	5	6	7	8	9
72	12	+ Auszahlungen für Sach- und Dienstleistungen	-2.000,00	-1.000,00	-3.000,00	0,00	0,00	0,00
73	14	+ Transferauszahlungen	-1.000,00	0,00	-1.000,00	0,00	0,00	0,00
74	15	+ Sonstige Auszahlungen	-400,00	0,00	-400,00	0,00	0,00	0,00
	16	= Auszahlungen aus laufender Verwaltungstätigkeit	-3.400,00	-1.000,00	-4.400,00	0,00	0,00	0,00
	17	= Saldo aus laufender Verwaltungstätigkeit	-3.400,00	-1.000,00	-4.400,00	0,00	0,00	0,00
	36	= Finanzmittelüberschuss/ -fehlbetrag	-3.400,00	-1.000,00	-4.400,00	0,00	0,00	0,00

Nachtragshaushaltsplan 2025

Anlage 9
Muster zu § 4 Abs. 4 GemHVO-Doppik



Teilergebnishaushalt Produkt 541000 Gemeindestraßen

Groß Wittensee

			bisheriger Ansatz 2025	Mehr (+) oder weniger (-) gegenüber dem bisherigen Ansatz	neuer Ansatz 2025
			in EUR		
1	2	3	4	5	6
41	02	+ Zuwendungen und allgemeine Umlagen	6.100	0	6.100
	41620000	Erträge a.d. Auflös.v. Sonderposten a. Zuweisungen	6.100	0	6.100
43	04	+ Öffentlich-rechtliche Leistungsentgelte	11.000	0	11.000
	43710000	Erträge aus der Auflösung von Sonderposten für Bei	11.000	0	11.000
	10	= Erträge	17.100	0	17.100
52	13	+ Aufwendungen f. Sach- u. Dienstleistungen	-98.600	-2.000	-100.600
	52110000	Unterhaltung der Grundstücke und baulichen Anlagen	-82.000	0	-82.000
	52310000	Mieten und Pachten, Erbbauzinsen	-100	0	-100
	52410000	Bewirtschaftungskosten	-16.000	0	-16.000
	52710000	Besondere Verwaltungs- und Betriebsaufwendungen	-500	-2.000	-2.500
57	14	+ Bilanzielle Abschreibungen	-23.500	0	-23.500
	57110040	Abschreibungen auf Infrastrukturvermögen	-20.900	0	-20.900
	57110080	Abschreibungen auf Betriebs- und Geschäftsausst.	-300	0	-300
	57410000	Abschreibungen auf geleistete Zuwendungen (ARAP)	-2.300	0	-2.300
	18	= Aufwendungen	-122.100	-2.000	-124.100
	19	= Ergebnis der lfd. Verwaltungstätigkeit	-105.000	-2.000	-107.000
	23	=Ergebnis v. Berücksicht. d.internen Leistungsbez.	-105.000	-2.000	-107.000
58	25	- Aufwendungen aus internen Leistungsbezieh.	-13.900	0	-13.900
	58110000	Aufwendungen aus internen Leistungsbeziehungen	-13.900	0	-13.900
	26	= Ergebnis	-118.900	-2.000	-120.900
571 + 574		bilanzielle Abschreibungen auf immaterielle Vermögensgegenstände und Sachanlagen	-23.500	0	-23.500
416 + 437		- Erträge aus der Auflösung von Sonderposten aus Zuschüssen und Zuweisungen	17.100	0	17.100
		Nettoabschreibungsaufwand	-6.400	0	-6.400

Nachtragshaushaltsplan 2025

Anlage 10
Muster zu § 4 Abs. 5 GemHVO-Doppik



Teilfinanzplan Produkt 541000 Gemeindestraßen

Groß Wittensee

			bisheriger Ansatz 2025	Mehr (+) oder weniger (-) gegenüber dem bisherigen Ansatz	neuer Ansatz 2025	bisheriger Betrag an VE	Mehr (+) oder weniger (-) gegenüber dem bisherigen Betrag an VE	neuer Betrag an VE
			in EUR					
1	2	3	4	5	6	7	8	9
72	12	+ Auszahlungen für Sach- und Dienstleistungen	-98.600,00	-2.000,00	-100.600,00	0,00	0,00	0,00
75	13	+ Zinsen und sonstige Finanzauszahlungen ⁶	-13.100,00	0,00	-13.100,00	0,00	0,00	0,00
	16	= Auszahlungen aus laufender Verwaltungstätigkeit	-111.700,00	-2.000,00	-113.700,00	0,00	0,00	0,00
	17	= Saldo aus laufender Verwaltungstätigkeit	-111.700,00	-2.000,00	-113.700,00	0,00	0,00	0,00
	36	= Finanzmittelüberschuss/-fehlbetrag	-111.700,00	-2.000,00	-113.700,00	0,00	0,00	0,00

Nachtragshaushaltsplan 2025



Investitionen Produkt 541000 Gemeindestraßen

Groß Wittensee

Nr. Bezeichnung	bisheriger Ansatz 2025	Mehr (+) oder weniger (-) gegenüber dem bisherigen Ansatz	neuer Ansatz 2025	Planung 2026	Planung 2027	Planung 2028
	in EUR					
1	2	3	4	5	6	7
08-541-001 Gehweg Wiesenweg	0,00	0,00	0,00	0,00	0,00	0,00
08-541-002 Bankgarnitur	0,00	0,00	0,00	0,00	0,00	0,00
08-541-003 Ortseingangsschilder	0,00	0,00	0,00	0,00	0,00	0,00
08-541-004 Gehweg Mühlenstraße	0,00	0,00	0,00	0,00	0,00	0,00
08-541-SP7 Sammelposten MTA Gemeindestraßen	0,00	0,00	0,00	0,00	0,00	0,00
08-541-SP8 Sammelposten BGA Gemeindestraßen	0,00	0,00	0,00	0,00	0,00	0,00

Nachtragshaushaltsplan 2025

Anlage 9
Muster zu § 4 Abs. 4 GemHVO-Doppik



Teilergebnishaushalt Produkt 552000 Öffentliche Gewässer/Wasserbauliche Anlagen

Groß Wittensee

			bisheriger Ansatz 2025	Mehr (+) oder weniger (-) gegenüber dem bisherigen Ansatz	neuer Ansatz 2025
			in EUR		
1	2	3	4	5	6
52	13	+ Aufwendungen f. Sach- u. Dienstleistungen	-200	0	-200
	52110000	Unterhaltung der Grundstücke und baulichen Anlagen	-200	0	-200
53	15	+ Transferaufwendungen	-4.500	-600	-5.100
	53130000	Zuweisungen und Zuschüsse f. lfd. Zwecke Zweckverb	-4.500	-600	-5.100
	18	= Aufwendungen	-4.700	-600	-5.300
	19	= Ergebnis der lfd. Verwaltungstätigkeit	-4.700	-600	-5.300
	23	=Ergebnis v. Berücksicht. d.internen Leistungsbez.	-4.700	-600	-5.300
	26	= Ergebnis	-4.700	-600	-5.300

Nachtragshaushaltsplan 2025

Anlage 10
Muster zu § 4 Abs. 5 GemHVO-Doppik



Teilfinanzplan Produkt 552000 Öffentliche Gewässer/Wasserbauliche Anlagen

Groß Wittensee

			bisheriger Ansatz 2025	Mehr (+) oder weniger (-) gegenüber dem bisherigen Ansatz	neuer Ansatz 2025	bisheriger Betrag an VE	Mehr (+) oder weniger (-) gegenüber dem bisherigen Betrag an VE	neuer Betrag an VE
			in EUR					
1	2	3	4	5	6	7	8	9
72	12	+ Auszahlungen für Sach- und Dienstleistungen	-200,00	0,00	-200,00	0,00	0,00	0,00
73	14	+ Transferauszahlungen	-4.500,00	-600,00	-5.100,00	0,00	0,00	0,00
	16	= Auszahlungen aus laufender Verwaltungstätigkeit	-4.700,00	-600,00	-5.300,00	0,00	0,00	0,00
	17	= Saldo aus laufender Verwaltungstätigkeit	-4.700,00	-600,00	-5.300,00	0,00	0,00	0,00
	36	= Finanzmittelüberschuss/ -fehlbetrag	-4.700,00	-600,00	-5.300,00	0,00	0,00	0,00

Nachtragshaushaltsplan 2025

Anlage 9
Muster zu § 4 Abs. 4 GemHVO-Doppik



Teilergebnishaushalt Produkt 573000 Bauhof

Groß Wittensee

			bisheriger Ansatz 2025	Mehr (+) oder weniger (-) gegenüber dem bisherigen Ansatz	neuer Ansatz 2025
			in EUR		
1	2	3	4	5	6
50	11	Personalaufwendungen	-112.600	-26.500	-139.100
	50120000	Arbeitnehmerinnen und Arbeitnehmer	-87.500	-21.500	-109.000
	50220000	Arbeitnehmerinnen und Arbeitnehmer	-5.300	0	-5.300
	50320000	Arbeitnehmerinnen und Arbeitnehmer	-19.800	-5.000	-24.800
52	13	+ Aufwendungen f. Sach- u. Dienstleistungen	-16.300	-9.000	-25.300
	52110000	Unterhaltung der Grundstücke und baulichen Anlagen	-300	0	-300
	52410000	Bewirtschaftungskosten	-1.500	0	-1.500
	52510000	Haltung von Fahrzeugen	-8.000	-9.000	-17.000
	52610000	Dienst- und Schutzkleidung, persönliche Ausrüstungs	-2.000	0	-2.000
	52620000	Aus- und Fortbildung, Umschulung	-500	0	-500
	52710000	Besondere Verwaltungs- und Betriebsaufwendungen	-4.000	0	-4.000
57	14	+ Bilanzielle Abschreibungen	-15.300	0	-15.300
	57110030	Abschreibungen auf bebaute Grundstücke und	-100	0	-100
	57110070	Abschreibungen auf Maschinen u. techn. Anl., Fahrz.	-15.200	0	-15.200
54	16	+ Sonstige Aufwendungen	-1.600	0	-1.600
	54110000	Sonstige Personal- und Versorgungsaufwendungen	-200	0	-200
	54310000	Geschäftsaufwendungen	-900	0	-900
	54410000	Steuern, Versicherungen, Schadensfälle	-500	0	-500
	18	= Aufwendungen	-145.800	-35.500	-181.300
	19	= Ergebnis der lfd. Verwaltungstätigkeit	-145.800	-35.500	-181.300
	23	= Ergebnis v. Berücksicht. d. internen Leistungsbez.	-145.800	-35.500	-181.300
	26	= Ergebnis	-145.800	-35.500	-181.300
571+ 574		bilanzielle Abschreibungen auf immaterielle Vermögensgegenstände und Sachanlagen	-15.300	0	-15.300
		Nettoabschreibungsaufwand	-15.300	0	-15.300

Nachtragshaushaltsplan 2025

Anlage 10
Muster zu § 4 Abs. 5 GemHVO-Doppik



Teilfinanzplan Produkt 573000 Bauhof

Groß Wittensee

			bisheriger Ansatz 2025	Mehr (+) oder weniger (-) gegenüber dem bisherigen Ansatz	neuer Ansatz 2025	bisheriger Betrag an VE	Mehr (+) oder weniger (-) gegenüber dem bisherigen Betrag an VE	neuer Betrag an VE
			in EUR					
1	2	3	4	5	6	7	8	9
70	10	Personalauszahlungen	-112.600,00	-26.500,00	-139.100,00	0,00	0,00	0,00
72	12	+ Auszahlungen für Sach- und Dienstleistungen	-16.300,00	-9.000,00	-25.300,00	0,00	0,00	0,00
74	15	+ Sonstige Auszahlungen	-1.600,00	0,00	-1.600,00	0,00	0,00	0,00
	16	= Auszahlungen aus laufender Verwaltungstätigkeit	-130.500,00	-35.500,00	-166.000,00	0,00	0,00	0,00
	17	= Saldo aus laufender Verwaltungstätigkeit	-130.500,00	-35.500,00	-166.000,00	0,00	0,00	0,00
783	29	+ Auszahlungen für den Erwerb von beweglichem	-11.000,00	0,00	-11.000,00	0,00	0,00	0,00
	34	= Summe der investiven Auszahlungen	-11.000,00	0,00	-11.000,00	0,00	0,00	0,00
	35	= Saldo aus Investitionstätigkeit	-11.000,00	0,00	-11.000,00	0,00	0,00	0,00
	36	= Finanzmittelüberschuss/ -fehlbetrag	-141.500,00	-35.500,00	-177.000,00	0,00	0,00	0,00

Nachtragshaushaltsplan 2025



Investitionen Produkt 573000 Bauhof

Groß Wittensee

Nr. Bezeichnung	bisheriger Ansatz 2025	Mehr (+) oder weniger (-) gegenüber dem bisherigen Ansatz	neuer Ansatz 2025	Planung 2026	Planung 2027	Planung 2028
in EUR						
1	2	3	4	5	6	7
08-573-001 Rasenmäher	0,00	0,00	0,00	0,00	0,00	0,00
08-573-002 Werkbank Bauhof	0,00	0,00	0,00	0,00	0,00	0,00
08-573-003 Aufsitzmäher Bauhof	10.000,00	0,00	10.000,00	0,00	0,00	0,00
100 1.2.7 Betriebs und Geschäftsausstattung	10.000,00	0,00	10.000,00	0,00	0,00	0,00
08-573-004 MTA Bauhof Groß Wittensee	0,00	0,00	0,00	0,00	0,00	0,00
08-573-SP8 SaPo BGA Bauhof	-1.000,00	0,00	-1.000,00	-1.000,00	-1.000,00	-1.000,00
29 + Auszahlungen für den Erwerb von beweglichem Anlagevermögen	-1.000,00	0,00	-1.000,00	-1.000,00	-1.000,00	-1.000,00

Nachtragshaushaltsplan 2025

Anlage 9
Muster zu § 4 Abs. 4 GemHVO-Doppik



Teilergebnishaushalt Produkt 611000 Steuern, allgemeine Zuweisungen, allgemeine Umlagen

Groß Wittensee

			bisheriger Ansatz 2025	Mehr (+) oder weniger (-) gegenüber dem bisherigen Ansatz	neuer Ansatz 2025
			in EUR		
1	2	3	4	5	6
40	01	Steuern und ähnliche Abgaben	1.676.600	461.200	2.137.800
	40110000	Grundsteuer A	24.000	0	24.000
	40120000	Grundsteuer B	240.900	0	240.900
	40130000	Gewerbsteuer	338.800	461.200	800.000
	40210000	Gemeindeanteil an der Einkommensteuer	887.900	0	887.900
	40220000	Gemeindeanteil an der Umsatzsteuer	30.600	0	30.600
	40320000	Hundesteuer	13.200	0	13.200
	40340000	Zweitwohnungssteuer	58.000	0	58.000
	40510000	Leistungen nach dem Familienleistungsausgleich	83.200	0	83.200
41	02	+ Zuwendungen und allgemeine Umlagen	699.300	0	699.300
	41110000	Schlüsselzuweisungen an die Gemeinden/Kreise	690.700	0	690.700
	41310000	Sonstige allgemeine Zuweisungen Land	8.600	0	8.600
	10	= Erträge	2.375.900	461.200	2.837.100
53	15	+ Transferaufwendungen	-834.600	-199.000	-1.033.600
	53410000	Gewerbsteuerumlage	-34.300	-45.400	-79.700
	53720001	Allgemeine Kreisumlage	-410.600	-137.400	-548.000
	53720003	Amtsumlage	-389.700	-16.200	-405.900
	18	= Aufwendungen	-834.600	-199.000	-1.033.600
	19	= Ergebnis der lfd. Verwaltungstätigkeit	1.541.300	262.200	1.803.500
	23	= Ergebnis v. Berücksicht. d.internen Leistungsbez.	1.541.300	262.200	1.803.500
	26	= Ergebnis	1.541.300	262.200	1.803.500

Nachtragshaushaltsplan 2025

Anlage 10
Muster zu § 4 Abs. 5 GemHVO-Doppik



Teilfinanzplan Produkt 611000 Steuern, allgemeine Zuweisungen, allgemeine Umlagen

Groß Wittensee

			bisheriger Ansatz 2025	Mehr (+) oder weniger (-) gegenüber dem bisherigen Ansatz	neuer Ansatz 2025	bisheriger Betrag an VE	Mehr (+) oder weniger (-) gegenüber dem bisherigen Betrag an VE	neuer Betrag an VE
			in EUR					
1	2	3	4	5	6	7	8	9
60	01	Steuern und ähnliche Abgaben	1.676.600,00	461.200,00	2.137.800,00	0,00	0,00	0,00
61	02	+ Zuwendungen und allgemeine Umlagen	699.300,00	0,00	699.300,00	0,00	0,00	0,00
	09	= Einzahlungen aus laufender Verwaltungstätigkeit	2.375.900,00	461.200,00	2.837.100,00	0,00	0,00	0,00
73	14	+ Transferauszahlungen	-834.600,00	-199.000,00	-1.033.600,00	0,00	0,00	0,00
	16	= Auszahlungen aus laufender Verwaltungstätigkeit	-834.600,00	-199.000,00	-1.033.600,00	0,00	0,00	0,00
	17	= Saldo aus laufender Verwaltungstätigkeit	1.541.300,00	262.200,00	1.803.500,00	0,00	0,00	0,00
	36	= Finanzmittelüberschuss/ -fehlbetrag	1.541.300,00	262.200,00	1.803.500,00	0,00	0,00	0,00

Nachtragshaushaltsplan 2025

Anlage 9
Muster zu § 4 Abs. 4 GemHVO-Doppik



Teilergebnishaushalt Produkt 612000 Sonstige allgemeine Finanzwirtschaft

Groß Wittensee

			bisheriger Ansatz 2025	Mehr (+) oder weniger (-) gegenüber dem bisherigen Ansatz	neuer Ansatz 2025
			in EUR		
1	2	3	4	5	6
46	20	+ Finanzerträge	1.000	9.600	10.600
	46170000	Zinserträge Kreditinstitute	1.000	0	1.000
	46910000	Sonstige Finanzerträge	0	9.600	9.600
55	21	- Zinsen und sonstige Finanzaufwendungen	-220.400	0	-220.400
	55170000	Zinsaufwendungen Kreditinstitute	-220.300	0	-220.300
	55920000	Verzinsung v.Steuernachforderungen u.-erstattungen	-100	0	-100
	22	= Finanzergebnis	-219.400	9.600	-209.800
	23	=Ergebnis v. Berücksicht. d.internen Leistungsbez.	-219.400	9.600	-209.800
	26	= Ergebnis	-219.400	9.600	-209.800

Nachtragshaushaltsplan 2025

Anlage 10
Muster zu § 4 Abs. 5 GemHVO-Doppik



Teilfinanzplan Produkt 612000 Sonstige allgemeine Finanzwirtschaft

Groß Wittensee

			bisheriger Ansatz 2025	Mehr (+) oder weniger (-) gegenüber dem bisherigen Ansatz	neuer Ansatz 2025	bisheriger Betrag an VE	Mehr (+) oder weniger (-) gegenüber dem bisherigen Betrag an VE	neuer Betrag an VE
			in EUR					
1	2	3	4	5	6	7	8	9
66	08	+ Zinsen und sonstige Finanzeinzahlungen	1.000,00	9.600,00	10.600,00	0,00	0,00	0,00
	09	= Einzahlungen aus laufender Verwaltungstätigkeit	1.000,00	9.600,00	10.600,00	0,00	0,00	0,00
75	13	+ Zinsen und sonstige Finanzauszahlungen ⁶	-220.400,00	0,00	-220.400,00	0,00	0,00	0,00
	16	= Auszahlungen aus laufender Verwaltungstätigkeit	-220.400,00	0,00	-220.400,00	0,00	0,00	0,00
	17	= Saldo aus laufender Verwaltungstätigkeit	-219.400,00	9.600,00	-209.800,00	0,00	0,00	0,00
	36	= Finanzmittelüberschuss/ -fehlbetrag	-219.400,00	9.600,00	-209.800,00	0,00	0,00	0,00
	37	+ Aufnahme von Krediten für Investitionen und	1.093.000,00	229.800,00	1.322.800,00	0,00	0,00	0,00
	40	- Tilgung von Krediten für Investitionen und	-87.100,00	0,00	-87.100,00	0,00	0,00	0,00
	43	= Saldo aus Finanzierungstätigkeit	1.005.900,00	229.800,00	1.235.700,00	0,00	0,00	0,00

Nachtragshaushaltsplan 2025



Investitionen Produkt 612000 Sonstige allgemeine Finanzwirtschaft

Groß Wittensee

Nr. Bezeichnung	bisheriger Ansatz 2025	Mehr (+) oder weniger (-) gegenüber dem bisherigen Ansatz	neuer Ansatz 2025	Planung 2026	Planung 2027	Planung 2028
	in EUR					
1	2	3	4	5	6	7
08-612-001 Darlehen Kreditinstitute	0,00	0,00	0,00	0,00	0,00	0,00
08-612-002 Darlehen Kreditinstitute	-1.005.900,00	-229.800,00	-1.235.700,00	142.800,00	282.200,00	320.500,00
543 4.2.3 vom privaten Kreditmarkt	-1.005.900,00	-229.800,00	-1.235.700,00	142.800,00	282.200,00	320.500,00
08-612-003 Aktien SH Netz AG	0,00	0,00	0,00	0,00	0,00	0,00

Nachtragshaushaltsplan 2025



Investitionsplan (Gesamt)

Groß Wittensee

Nr. Bezeichnung	bisheriger Ansatz 2025	Mehr (+) oder weniger (-) gegenüber dem bisherigen Ansatz	neuer Ansatz 2025	Planung 2026	Planung 2027	Planung 2028
in EUR						
1	2	3	4	5	6	7
08-110-001 Mobile Endgeräte	0,00	0,00	0,00	0,00	0,00	0,00
08-111-001 "Alte Schule" nach Entwidmung	-1.000.000,00	1.000.000,00	0,00	0,00	0,00	0,00
044 1.2.1.4 Sonstige unbebaute Grundstücke	-1.000.000,00	1.000.000,00	0,00	0,00	0,00	0,00
08-111-002 Grundstücke Erschließungsgebiet	-150.000,00	0,00	-150.000,00	0,00	0,00	0,00
044 1.2.1.4 Sonstige unbebaute Grundstücke	-150.000,00	0,00	-150.000,00	0,00	0,00	0,00
08-111-003 Infrastrukturausgleich	0,00	-308.000,00	-308.000,00	0,00	0,00	0,00
08-114-002 Präsentation	0,00	0,00	0,00	0,00	0,00	0,00
08-126-001 Neubau FFH	0,00	0,00	0,00	0,00	0,00	0,00
08-126-002 Löschfahrzeug	0,00	0,00	0,00	0,00	0,00	0,00
08-126-003 Verkauf Feuerwehrfahrzeug	0,00	0,00	0,00	0,00	0,00	0,00
08-126-004 Erstellung 2.Fluchtweg FFHaus	0,00	0,00	0,00	0,00	0,00	0,00
08-126-005 Ausstattung Feuerwehrgerätehaus	0,00	0,00	0,00	0,00	0,00	0,00
08-126-006 Ausstattung Feuerwehrboot	0,00	0,00	0,00	0,00	0,00	0,00
08-126-007 Ersatzbeschaffung Laptop Wehrführung	0,00	0,00	0,00	0,00	0,00	0,00
08-126-008 Fahrzeug Jugendfeuerwehr	0,00	0,00	0,00	0,00	0,00	0,00
08-126-009 FF Life Support	0,00	0,00	0,00	0,00	0,00	0,00
08-126-010 Zelt Jugendfeuerwehr	0,00	0,00	0,00	0,00	0,00	0,00
08-126-011 PKW-Löschdecke	0,00	0,00	0,00	0,00	0,00	0,00
08-126-012 Dienst- und Schutzkleidung FF	12.000,00	0,00	12.000,00	0,00	0,00	0,00
100 1.2.7 Betriebs und Geschäftsausstattung	12.000,00	0,00	12.000,00	0,00	0,00	0,00
08-126-013 Außentreppe FF-Gebäude	15.000,00	0,00	15.000,00	0,00	0,00	0,00
054 1.2.2.4 Sonstige Dienst-, Geschäfts- und Betriebsgebäude	15.000,00	0,00	15.000,00	0,00	0,00	0,00
08-126-014 Austausch Beladung LF8	0,00	0,00	0,00	0,00	0,00	0,00
08-126-015 Tragkraftspritze	0,00	16.500,00	16.500,00	0,00	0,00	0,00
08-126-SP7 Sammelposten FF techn. Ausrüstung	1.000,00	0,00	1.000,00	1.000,00	1.000,00	1.000,00
090 1.2.6 Maschinen und technische Anlagen, Fahrzeuge	1.000,00	0,00	1.000,00	1.000,00	1.000,00	1.000,00
08-126-SP8 Sammelposten BGA FF Groß Wittensee	0,00	0,00	0,00	0,00	0,00	0,00
08-211-001 Schulneubau	617.400,00	426.200,00	1.043.600,00	0,00	0,00	0,00
120 1.2.8 Geleistete Anzahlungen, Anlagen im Bau	1.771.700,00	426.200,00	2.197.900,00	0,00	0,00	0,00
420 2.2 für aufzulösende Zuweisungen	-1.154.300,00	0,00	-1.154.300,00	0,00	0,00	0,00
08-211-002 Umbau Schule	0,00	0,00	0,00	0,00	0,00	0,00
08-243-001 Invest.umlage Schulverband	0,00	0,00	0,00	0,00	0,00	0,00
08-365-001 Bestuhlung Gruppen	0,00	0,00	0,00	0,00	0,00	0,00
08-365-002 Erweiterung Kita	0,00	0,00	0,00	0,00	0,00	0,00
08-365-003 Außenanlagen Kita	0,00	0,00	0,00	0,00	0,00	0,00
08-365-004 Wäschetrockner	0,00	0,00	0,00	0,00	0,00	0,00
08-365-005 Wasserspender Kita	0,00	0,00	0,00	0,00	0,00	0,00
08-365-008 BGA Kita	24.000,00	0,00	24.000,00	0,00	0,00	0,00
100 1.2.7 Betriebs und Geschäftsausstattung	30.000,00	0,00	30.000,00	0,00	0,00	0,00
420 2.2 für aufzulösende Zuweisungen	-6.000,00	0,00	-6.000,00	0,00	0,00	0,00
08-365-009 Investitionsanteil Kita	0,00	0,00	0,00	0,00	0,00	0,00
08-365-SP7 Sammelposten Kita Ausstattung	0,00	0,00	0,00	0,00	0,00	0,00
08-365-SP8 Sammelposten Kita BGA	0,00	0,00	0,00	0,00	0,00	0,00
08-424-001 Sportlerheim	0,00	0,00	0,00	0,00	0,00	0,00
08-424-002 BGA Badestelle	0,00	0,00	0,00	0,00	0,00	0,00
08-424-003 E-Bike-Ladestation	0,00	0,00	0,00	0,00	0,00	0,00
08-424-004 Umgestaltung Seegarten	4.000,00	0,00	4.000,00	0,00	0,00	0,00
120 1.2.8 Geleistete Anzahlungen, Anlagen im Bau	20.000,00	0,00	20.000,00	0,00	0,00	0,00
420 2.2 für aufzulösende Zuweisungen	-16.000,00	0,00	-16.000,00	0,00	0,00	0,00

Nachtragshaushaltsplan 2025



Investitionsplan (Gesamt)

Groß Wittensee

Nr. Bezeichnung	bisheriger Ansatz 2025	Mehr (+) oder weniger (-) gegenüber dem bisherigen Ansatz	neuer Ansatz 2025	Planung 2026	Planung 2027	Planung 2028
in EUR						
1	2	3	4	5	6	7
08-538-001 Grunderwerb KA	0,00	0,00	0,00	0,00	0,00	0,00
08-538-002 Abwasseranschlüsse	0,00	-99.000,00	-99.000,00	0,00	0,00	0,00
08-538-003 Erneuerung Pumpen	0,00	0,00	0,00	0,00	0,00	0,00
08-538-004 Schwenkkran	0,00	0,00	0,00	0,00	0,00	0,00
08-538-005 Durchflussmesser KA	0,00	0,00	0,00	0,00	0,00	0,00
08-538-006 Maschinentechnik Kläranlage	0,00	0,00	0,00	0,00	0,00	0,00
08-538-GSW Gebührenaussgleich SW	0,00	0,00	0,00	0,00	0,00	0,00
08-541-001 Gehweg Wiesenweg	0,00	0,00	0,00	0,00	0,00	0,00
08-541-002 Bankgarnitur	0,00	0,00	0,00	0,00	0,00	0,00
08-541-003 Ortseingangsschilder	0,00	0,00	0,00	0,00	0,00	0,00
08-541-004 Gehweg Mühlenstraße	0,00	0,00	0,00	0,00	0,00	0,00
08-541-SP7 Sammelposten MTA Gemeindestraßen	0,00	0,00	0,00	0,00	0,00	0,00
08-541-SP8 Sammelposten BGA Gemeindestraßen	0,00	0,00	0,00	0,00	0,00	0,00
08-551-001 Wanderwege	0,00	0,00	0,00	0,00	0,00	0,00
08-551-002 Aufwertung Schulwiese	0,00	5.400,00	5.400,00	0,00	0,00	0,00
08-573-001 Rasenmäher	0,00	0,00	0,00	0,00	0,00	0,00
08-573-002 Werkbank Bauhof	0,00	0,00	0,00	0,00	0,00	0,00
08-573-003 Aufsitzmäher Bauhof	10.000,00	0,00	10.000,00	0,00	0,00	0,00
100 1.2.7 Betriebs und Geschäftsausstattung	10.000,00	0,00	10.000,00	0,00	0,00	0,00
08-573-004 MTA Bauhof Groß Wittensee	0,00	0,00	0,00	0,00	0,00	0,00
08-573-SP8 SaPo BGA Bauhof	-1.000,00	0,00	-1.000,00	-1.000,00	-1.000,00	-1.000,00
29 + Auszahlungen für den Erwerb von beweglichem Anlagevermögen	-1.000,00	0,00	-1.000,00	-1.000,00	-1.000,00	-1.000,00
08-612-001 Darlehen Kreditinstitute	0,00	0,00	0,00	0,00	0,00	0,00
08-612-002 Darlehen Kreditinstitute	-1.005.900,00	-229.800,00	-1.235.700,00	142.800,00	282.200,00	320.500,00
543 4.2.3 vom privaten Kreditmarkt	-1.005.900,00	-229.800,00	-1.235.700,00	142.800,00	282.200,00	320.500,00
08-612-003 Aktien SH Netz AG	0,00	0,00	0,00	0,00	0,00	0,00
08-999-999 Invest Groß Wittensee Bestand	0,00	0,00	0,00	0,00	0,00	0,00
Gesamtsumme	-1.473.500,00	811.300,00	-662.200,00	142.800,00	282.200,00	320.500,00

Gemeinde Groß Wittensee
Neubau Schule Groß Wittensee
Kosten und Finanzierung

Stand: 30.10.2025

Grundlage: Kostenzusammenstellung Janiak + Lippert vom 06.10.2025

Investition und Finanzierung		gesamt
KG 100	Baugrundstück	317.750,00
KG 200	Herrichten und Erschließen	33.800,00
KG 300	Bauwerk - Baukonstruktion	6.465.604,06
KG 400	Bauwerk - Technische Anlagen	3.177.815,00
KG 500	Außen- und Freianlagen	1.238.116,00
KG 600	Ausstattung	239.500,00
KG 700	Baunebenkosten	1.928.907,09
Summe		13.401.492,15
Eigenmittel		1.322.792,15
IMPULS 2030 II		2.134.900,00
Förderung OGS		1.213.400,00
Bundesförderung (KfW 40)		552.500,00
Kreisförderung (Klimaschutzfonds)		300.000,00
KIF+KfW-Darlehen		7.877.900,00

Finanzierung der Eigenmittel		
Fremdmittel		1.322.792,15
Kreditermächtigung 2025		1.093.000,00
Restfinanzierung Nachtrag 2025		229.792,15

Haushaltsansätze 2022-2025		
HHJahr	Anlage im Bau KG 200-700	Grund- erwerb (KG 100)
2022	200.000,00	27.000,00
2023	2.027.800,00	291.000,00
2024	8.658.100,00	
2025	1.771.700,00	
	12.657.600,00	318.000,00
Bedarf	13.083.750,00	317.750,00
Nachtrag	426.150,00	- 250,00

Gemeinde Groß Wittensee

Zusammenfassung Nachtragshaushalt 2025

A. Ergebnisplan / Finanzplan laufende Verwaltung

Produkt	Bezeichnung	Sachkonto	Bezeichnung	HH-Ansatz 2025	Nachtrag 2025	mehr/weniger	Begründung
12600000	Brandschutz	52110000	Bauliche Unterhaltung	5.000,00	17.500,00	12.500,00	Reparatur Hydrant Dorfstr.
24300000	Sonst. Schul. Aufgaben	53120000	Verbandsumlage	472.600,00	490.200,00	17.600,00	Entwurf der Verbandsversammlung am 25.11.25
28100000	Heimatspflege	52110000	Bauliche Unterhaltung	1.500,00	2.500,00	1.000,00	Objektgestaltung Kiosk
54100000	Straßen und Wege	52710000	Sonst. Verw.-Aufwand	500,00	2.500,00	2.000,00	Verkehrsspiegel, div. Schilder
55200000	Gewässer	53130000	Verbandsumlagen	4.500,00	5.100,00	600,00	Umlage Wasser- und Bodenverband
57300000	Bauhof	50120000	Vergütung	87.500,00	109.000,00	21.500,00	Personalausgaben
		50320000	Sozialabgaben	19.800,00	24.800,00	5.000,00	Personalausgaben
		52510000	Fahrzeughaltung	8.000,00	17.000,00	9.000,00	Reparatur Gemeindetrecker
61100000	Steuern, Umlagen	53410000	Gewerbesteuerumlage	34.800,00	79.700,00	45.400,00	siehe Gewerbesteuererträge
		53720001	Kreisumlage	410.600,00	548.000,00	137.400,00	Berechnung aufgrund Finanzkraft
		53720003	Amtsumlage	389.700,00	405.900,00	16.200,00	Berechnung aufgrund Finanzkraft
Summe Aufwendungen						268.200,00	
61100000	Steuern, Umlagen	40130000	Gewerbesteuer	338.800,00	800.000,00	461.200,00	Sollstellung
61200000	Allg. Finanzwirtschaft	46910000	Sonst. Finanzertrag	-	9.600,00	9.600,00	kommunale Beteiligung nach § 6 EEG
Summe Erträge						470.800,00	
Jahresergebnis						202.600,00	

B. Finanzplan investive Maßnahmen

Produkt	Bezeichnung	I-Nr.	Bezeichnung	HH-Ansatz 2025	Nachtrag 2025	mehr/weniger	Begründung
12600000	Brandschutz	08-126-015	Tragkraftspritze	-	16.500,00	16.500,00	Empfehlung FA vom 13.11.25
21100000	Grundschulen	08-211-001	Schulneubau	1.771.700,00	2.197.900,00	426.200,00	siehe angefügte Aufstellung
55100000	Öffentliches Grün	08-551-002	Aufwertung Schulwiese	-	5.400,00	5.400,00	Spiel- und Freizeitgeräte
Summe Auszahlungen						448.100,00	
11111000	Allg. Grundvermögen	08-111-001	Alte Schule nach Entwidmung	1.000.000,00	-	- 1.000.000,00	Veräußerung erst in 2026
		08-111-003	Infrastrukturausgleich	-	308.000,00	308.000,00	Umsetzung Erschließungsvertrag
53800000	Abwasserbeseitigung	08-538-002	Abwasseranschlüsse	-	99.000,00	99.000,00	Umsetzung Erschließungsvertrag
61200000	Allg. Finanzwirtschaft	08-612-002	Darlehen	1.093.000,00	1.322.800,00	229.800,00	Finanzierung Schulneubau; siehe angefügte Aufstellung
Summe Einzahlungen						- 363.200,00	



Sitzungsvorlage

Beratungsfolge	Termin	Status	TOP
Finanzausschuss Groß Wittensee	13.11.2025	öffentlich	7.
Finanzausschuss Groß Wittensee	02.12.2025	öffentlich	6.
Gemeindevertretung Groß Wittensee	04.12.2025	öffentlich	11.

Lieferung und Montage von Sonnenschutzsegeln für die Kindertagesstätte Groß Wittensee

Beschlussvorschlag:

1. Der Finanzausschuss empfiehlt / die Gemeindevertretung der Gemeinde Groß Wittensee beschließt – unter der Voraussetzung, dass ein entsprechender Änderungsbescheid ergeht sowie dass eine Förderung von 80 % gewährt wird – die Lieferung und Montage von drei Sonnensegeln als Hitzeschutz für die Kinder in der Kindertagesstätte Groß Wittensee gemäß dem vorliegenden wirtschaftlichsten Angebot zu beauftragen. Der Bürgermeister wird ermächtigt, den Auftrag zu erteilen.
2. Zudem empfiehlt / beschließt der Finanzausschuss / die Gemeindevertretung auch ein Sonnensegel für die Krippe zu beauftragen. Der Bürgermeister wird ebenfalls ermächtigt, den Auftrag zu erteilen.

Sachverhalt:

1. Um die Kinder im Außenbereich vor zu hoher Sonneneinstrahlung zu schützen wurden bereits Segel installiert. Allerdings reichen die vorhandenen Segel nicht mehr aus um alle, in der Kindertagesstätte gemeldeten Kinder beim Aufenthalt im Freien zu beschatten. Daher wurde ein Angebot über Markisen angefordert, welche am Dachunterschlag befestigt werden sollten.

Anhand dieses Angebotes wurde auch ein Förderantrag über 22.700,- € (Gesamtkosten) aus der Richtlinie des Kreises Rendsburg-Eckernförde über die Gewährung von Zuwendungen zur Förderung von investiven Maßnahmen im Klimaschutz für den Hitzeschutz eingereicht.

Hiervon wurden 80 % bzw. 18.160,- € bewilligt.

Seitens des Bauamtes wurde nach Besichtigung der KiTa ein weiteres Angebot über Sonnensegel anstelle von Markisen angefordert.

Die Empfehlung Segel statt Markisen zu verwenden basiert auf folgenden Punkten:

- Der Unterschlag an der Kindertagesstätte müsste für die schweren Markisen noch extra verstärkt werden.

- Die Markisen wären nur am Unterschlag befestigt, damit wäre eine höhere Windanfälligkeit gegeben.
- Durch mehrere Anschlagpunkte am Unterschlag bzw. an isoliert stehenden Masten wären die Segel weniger windanfällig
- die Segel können eine größere Fläche als die Markisen abdecken, zudem können sie über dem Rasen gespannt werden, welcher ja bevorzugt von den Kindern genutzt wird.
- Die Segel sind in Summe günstiger als die Markisen.
- Die neuen Segel fügen sich aufgrund der bereits vorhandenen Segel optisch besser in das Gesamtbild ein als eine Mischung aus Segel und Markisen.

Im Ganzen ist nach Einschätzung des Bauamtes das Angebot mit den Sonnensegeln das Wirtschaftlichste.

Hinweis von Frau Wortmann, Verwaltung (Fördermittelsachbearbeitung): Ein Änderungsantrag für die Änderung des Hitzeschutz-Zuwendungszwecks von einer Markise zu einem Sonnensegel wurde gestellt.

Die vorliegende Sitzungsvorlage wurde am 17.11.2025 überarbeitet. Sollte im Zeitraum vom 17.11. – 04.12.2025 der Änderungsbescheid eingehen, wird dies dem Finanzausschussvorsitzenden sowie Bürgermeister per Mail mitgeteilt. Die Genehmigungsfähigkeit des Änderungsantrags wurde mündlich in Aussicht gestellt.

2. Im Angebot enthalten ist – auf Wunsch der Kindertagesstätte – neben den drei Hitzeschutzsegeln für den Neubau auch ein Segel für die Krippe. Dies kann jedoch nicht gefördert werden, da der Standort Krippe kein Teil des Ursprungsantrags war. Der Wunsch den Standort Krippe ebenfalls für Beschattung aufzunehmen, wurde erst in Q3 2025 an die Verwaltung herangetragen.

Finanzielle Auswirkungen:

Gesamtkosten Sonnensegel Krippe und Neubau: 20.468,00 € brutto.

1. Die Kosten für die drei Neubau-Sonnensegel betragen 15.946,00 €. Hiervon werden 80 % bzw. 12.757,- € brutto aus der Richtlinie des Kreises Rendsburg Eckernförde über die Gewährung von Zuwendungen zur Förderung von investiven Maßnahmen im Klimaschutz getragen.

Es müssten 3.189,- € brutto seitens der Gemeinde finanziert werden.

2. Wird auch das Krippen-Sonnensegel zu Kosten von 4.522,- € brutto beauftragt, beläuft sich der gesamte Anteil der Gemeinde an den Kosten für vier Sonnensegel auf 7.711,- € brutto.

Die erforderlichen Mittel müssten im Haushalt 2026 bereit gestellt werden.

Im Auftrag

Krebs



Sitzungsvorlage

Beratungsfolge	Termin	Status	TOP
Ausschuss für Bau- und Wegeangelegenheiten, Landschaftspflege und Umweltschutz Groß Wittensee	13.11.2025	öffentlich	4.
Finanzausschuss Groß Wittensee	13.11.2025	öffentlich	16.
Gemeindevertretung Groß Wittensee	04.12.2025	öffentlich	13.

Umgestaltung des Seegartengeländes
hier: Sachstand und weitere Vorgehensweise

Beschlussvorschlag:

Der Ausschuss für Bau- und Wegeangelegenheiten, Landschaftspflege und Umweltschutz Groß Wittensee empfiehlt / Der Finanzausschuss empfiehlt / Die Gemeindevertretung beschließt grundsätzlich die Umsetzung des Vorhabens – unter der Voraussetzung einer Förderquote von 80 % bestenfalls von 90 %.

Der Ausschuss empfiehlt der Gemeindevertretung im Jahr 2026 und 2027 insgesamt 104.000 € an Eigenmittel bereitzustellen.

Sofern eine Bereitstellung der Eigenmittel durch einen Grundsatzbeschluss erfolgt, wird die Amtsverwaltung beauftragt, geeignete Fördermöglichkeiten zu recherchieren – insbesondere im Hinblick auf das Erreichen einer Förderquote von bis zu 90 %, sowie die Vorbereitung eines Beschlusses zur Umsetzung des Projekts vorzunehmen.

Sachverhalt:

Mit Fördermitteln des Regionalbudgets der AktivRegion Eckernförder Bucht (80 % Förderquote) hat die Gemeinde Groß Wittensee den beigefügten Planungsentwurf für die Umgestaltung des Seegartengeländes erstellen lassen.

Die Umgestaltung umfasst einen barrierefreien Zugang zum See sowie den Einbau von Stufen in den Hang. Die Stufen sollen als Sitzgelegenheiten dienen, jedoch auch als Freilichtbühne für Kultur genutzt werden können. Zudem soll auch das Toilettenhäuschen erneuert und barrierefrei gestaltet werden.

Der vorliegende Planungsentwurf einschließlich Kostenschätzung dient der Vorbereitung einer Fördermittelrecherche und soll als Grundlage für einen späteren Umsetzungsbeschluss dienen.

Für die Anfertigung des Planungsentwurfs entstanden Kosten in Höhe von 618,80 € für einen Lage- und Höhenplan sowie 11.691,20 € für die Planung und Kostenschätzung durch ein Ingenieurbüro (insgesamt 12.310,00 €). Der Eigenanteil der Gemeinde daran beträgt 2.462,00 €.

Finanzielle Auswirkungen:

Die Kostenberechnung für die Umgestaltung (siehe Anlage, nicht öffentlich) weist Kosten von 421.322,48 € brutto aus. Hinzu kommen geschätzte Kosten für den Abbruch des alten und Aufstellung eines neuen Toilettenhauses von 98.175 € brutto.

Die voraussichtlichen Gesamtkosten des Projekt liegen somit bei 519.497,48 €.

Gefördert werden könnte das Projekt voraussichtlich mit 80 % (der Bruttokosten) aus dem Förderprogramm „Investive Vorhaben zur Stärkung des Binnenlandtourismus“. In diesem Förderprogramm stehen die eingereichten Projekte jedoch in Konkurrenz zueinander. Ob tatsächlich eine Förderung gewährt wird, entscheidet nach Einreichen des Förderantrag eine Auswahlkommission. Bei einer 80 %igen Förderung läge der Eigenanteil der Gemeinde bei rd. 103.900,00 € und die Fördersumme bei rd. 415.600,00 €.

Seitens der Gemeinde besteht der Wunsch, eine Förderquote von 90 % zu erreichen. Hierfür wären zusätzliche Drittmittel (10 %ige Förderung des Projekts) erforderlich. Aufgrund der aktuellen politischen Entwicklungen auf Kreis-, Landes- und Bundesebene – insbesondere der Einschränkung entsprechender Förderprogramme – ist eine 90 %ige Förderung derzeit leider wenig realistisch. Gleichwohl wird die Möglichkeit zusätzlicher Drittmittel erneut geprüft.

Insgesamt muss verwaltungsseitig darauf hingewiesen werden, dass die finanziellen Möglichkeiten der Gemeinde derzeit äußerst herausfordernd sind. Hierzu wird auf die Haushaltsberatungen verwiesen.

Im Auftrag

Wortmann

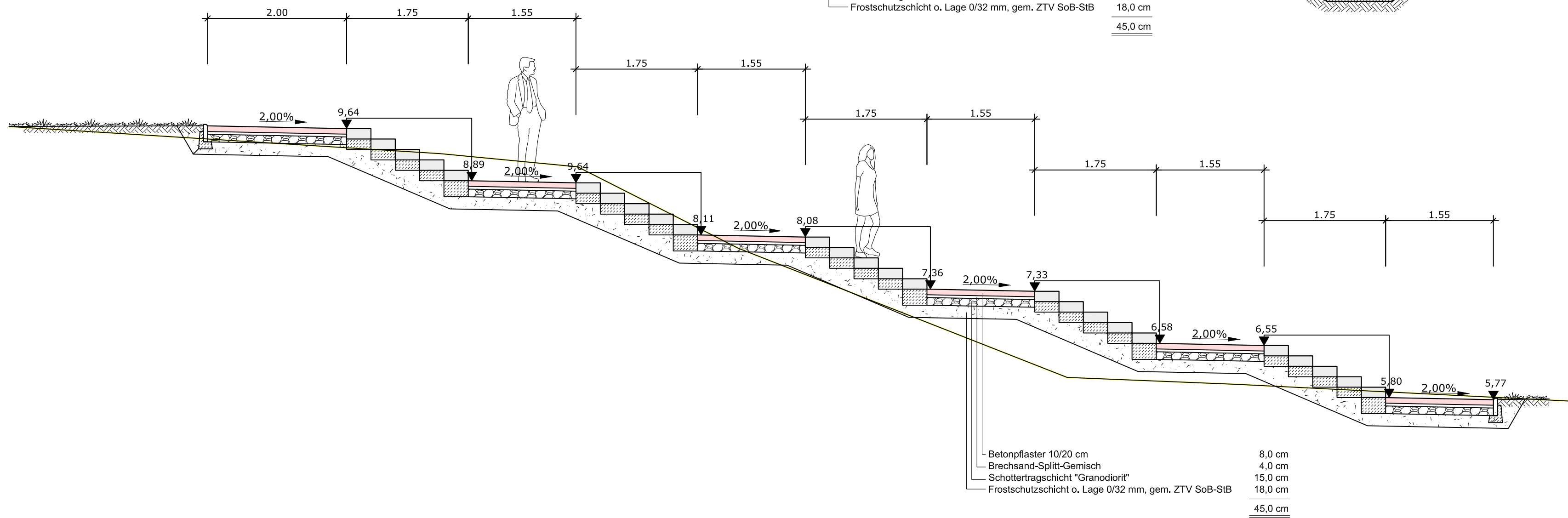
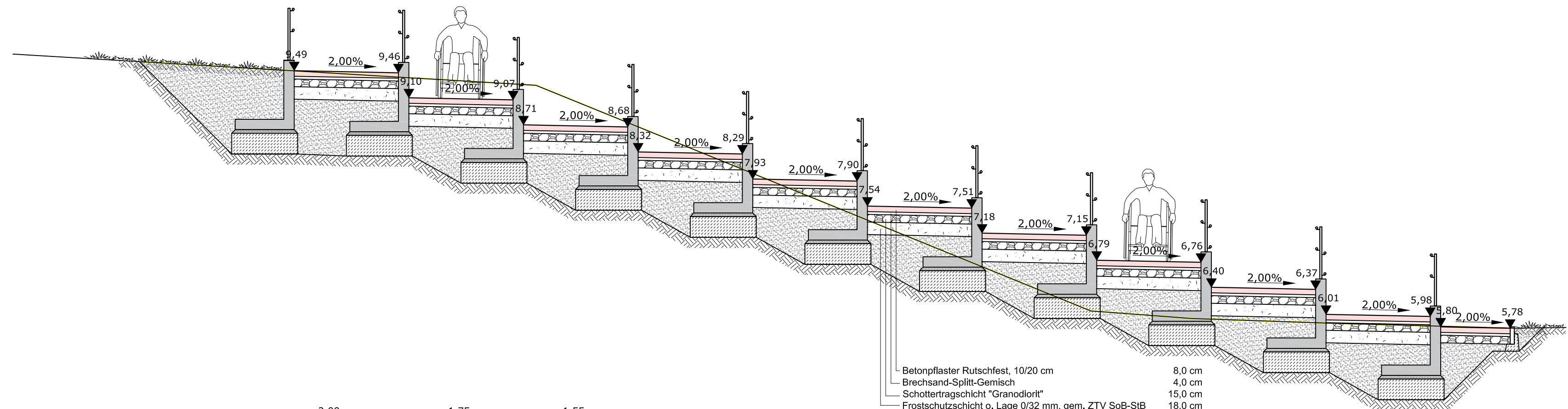

Nr.	Art der Änderung	Datum	Name

INGENIEURBÜRO MEYER
ABWASSER · VERKEHR · TIEFBAU
<http://www.meyer-ib.de>

Rendsburger Straße 119
24340 Eckernförde

Tel. (0 43 51) 66 66 5 - 0
Fax (0 43 51) 66 66 5 - 29
eMail Info@meyer-ib.de
Internet <http://www.meyer-ib.de>

Int. Projektnummer: **24-038**

	Datum	Name
bearbeitet	16.07.2025	C. Meyer
gezeichnet	16.07.2025	C. Wenzel
geprüft		

Datum Planstand: **16.07.2025**

Gemeinde Groß Wittensee
über
Amt-Hüttener-Berge
Mühlenstraße 8
24361 Groß Wittensee

Freigabe durch Auftraggeber:

Unterschrift Auftraggeber:

ENTWURFSPLANUNG

GROSS WITTENSEE | Gemeinde Wittensee |
Umgestaltung Seegarten
Dorfstraße, 24361 Groß Wittensee

Ausbauquerschnitte Rampenanlage

Maßstab: 1:50

Aufgestellt: Gemeinde Wittensee	Entwurfsverfasser: Ingenieurbüro MEYER GmbH
Wittensee, den	Eckernförde, den
Geprüft: Kreis Rendsburg-Eckernförde	
Rendsburg, den	

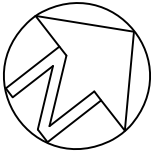
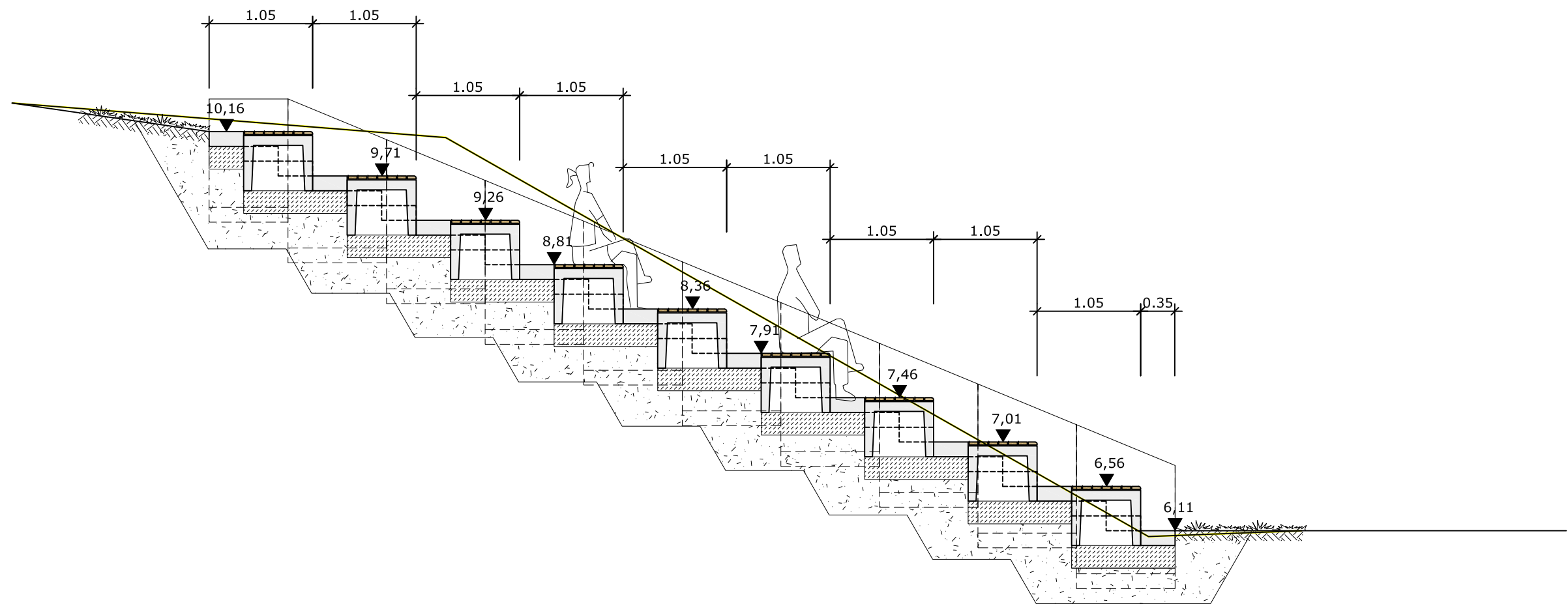

Nr.	Art der Änderung	Datum	Name

<div><div><div>INGENIEURBÜRO</div><div>MEYER</div><div>ABWASSER · VERKEHR · TIEFBAU</div><div>http://www.meyer-ib.de</div></div></div> <div><div>Rendsburger Straße 119</div><div>24340 Eckernförde</div><div>Tel. (0 43 51) 66 66 5 - 0</div><div>Fax (0 43 51) 66 66 5 - 29</div><div>eMail info@meyer-ib.de</div><div>Internet http://www.meyer-ib.de</div></div>		int. Projektnummer: 24-038	
		Datum	Name
		bearbeitet 16.07.2025	C. Meyer
		gezeichnet 16.07.2025	C. Wenzel
		geprüft	
		Datum Planstand: 16.07.2025	

<div>Gemeinde Groß Wittensee</div> <div>über</div> <div>Amt-Hüttener-Berge</div> <div>Mühlenstraße 8</div> <div>24361 Groß Wittensee</div>	Freigabe durch Auftraggeber:
	Unterschrift Auftraggeber:

ENTWURFSPLANUNG

GROSS WITTENSEE | Gemeinde Wittensee |
Umgestaltung Seegarten
Dorfstraße, 24361 Groß Wittensee

Ausbauquerschnitte Sitztreppe

Maßstab: 1:50

Aufgestellt: Gemeinde Wittensee	Entwurfsverfasser: Ingenieurbüro MEYER GmbH
Wittensee, den	Eckernförde, den
Geprüft: Kreis Rendsburg-Eckernförde	
Rendsburg, den	

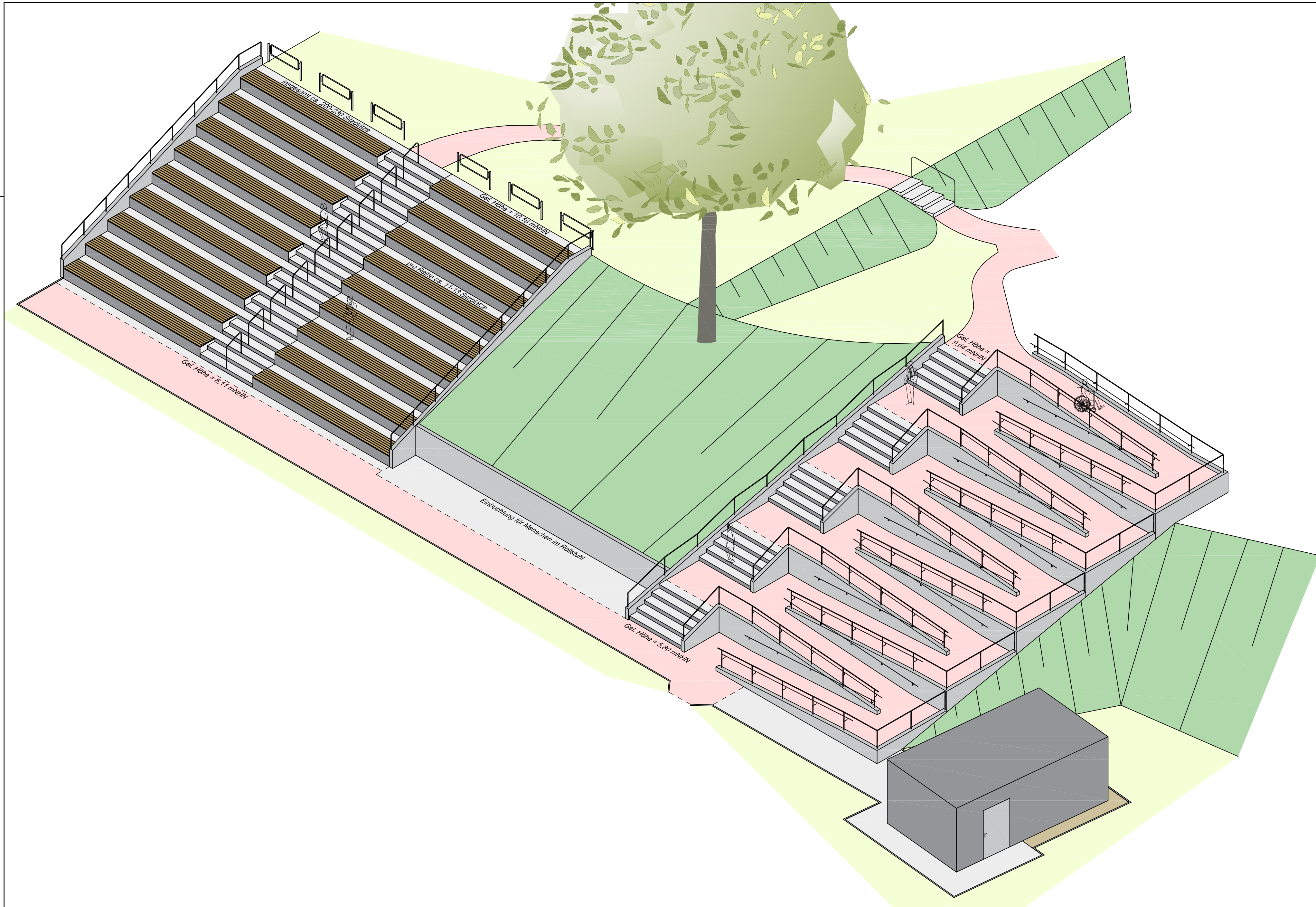

Nr.	Art der Änderung	Datum	Name

 INGENIEURBÜRO MEYER ASWASSER - VERKEHR - TIEFBAU http://www.meyer-ib.de	Rendsburger Straße 119 24340 Eckernförde			int. Projektnummer: 24-038	
	Tel.	(0 43 51) 66 66 5 - 0		Datum	Name
	Fax	(0 43 51) 66 66 5 - 29		bearbeitet	16.07.2025 C. Meyer
	eMail	info@meyer-ib.de		gezeichnet	16.07.2025 C. Wenzel
	Internet	http://www.meyer-ib.de		geprüft	
Datum Planstand:				16.07.2025	

Gemeinde Groß Wittensee
über
Amt-Hüttener-Berge
Mühlenstraße 8
24361 Groß Wittensee

Freigabe durch Auftraggeber:

Unterschrift Auftraggeber:

ENTWURFSPLANUNG

GROSS WITTENSEE | Gemeinde Wittensee |
Umgestaltung Seegarten
Dorfstraße, 24361 Groß Wittensee

Isometrische Darstellung

Maßstab: 1:100

Aufgestellt: Gemeinde Wittensee	Entwurfsverfasser: Ingenieurbüro MEYER GmbH
Wittensee, den	Eckernförde, den
Geprüft: Kreis Rendsburg-Eckernförde	
Rendsburg, den	



Nr.	Art der Änderung	Datum	Name

 INGENIEURBÜRO MEYER ABWASSER · VERKEHR · TIEFBAU http://www.meyer-ib.de	int. Projektnummer: 24-038		
		Datum	Name
	bearbeitet	16.07.2025	C. Meyer
	gezeichnet	16.07.2025	C. Wenzel
	geprüft		
Datum Planstand:		16.07.2025	

Gemeinde Groß Wittensee über Amt-Hüttener-Berge Mühlenstraße 8 24361 Groß Wittensee	Freigabe durch Auftraggeber:
	Unterschrift Auftraggeber:

ENTWURFSPLANUNG

GROSS WITTENSEE | Gemeinde Wittensee |
Umgestaltung Seegarten
Dorfstraße, 24361 Groß Wittensee

Lageplan mit Luftbild

Maßstab: **1:250**

Aufgestellt: Gemeinde Wittensee	Entwurfsverfasser: Ingenieurbüro MEYER GmbH
Wittensee, den	Eckernförde, den
Geprüft: Kreis Rendsburg-Eckernförde	
Rendsburg, den	



Sitzungsvorlage

Beratungsfolge	Termin	Status	TOP
Finanzausschuss Groß Wittensee	13.11.2025	öffentlich	10.
Finanzausschuss Groß Wittensee	02.12.2025	öffentlich	8.
Gemeindevertretung Groß Wittensee	04.12.2025	öffentlich	16.

Zuschussanträge 2026

Beschlussvorschlag:

Der Finanzausschuss empfiehlt / die Gemeindevertretung beschließt folgende Zuschüsse für das Haushaltsjahr 2026 zu gewähren:

Sachverhalt:

Die Gemeinde Groß Wittensee gewährt jedes Jahr Zuschüsse an diverse Vereine und Verbände. Nähere Erläuterungen ergeben sich aus den in der Anlage beigefügten Unterlagen.

Finanzielle Auswirkungen:

Die Beträge der genehmigten Zuschüsse sind im Haushaltsplan der Gemeinde Groß Wittensee für das Haushaltsjahr 2026 bereitzustellen.

Im Auftrag

Heuer

ZUSCHUSSÜBERSICHT**Gemeinde GROß WITTENSEE**

auf Antrag oder jährlich zu zahlen	Zuschussempfänger (Kostenstelle)	Beschluss vom	jährlicher Betrag in €	2023	2024	2025	2026
jährlich	Wittenseer Sportverein (WSV) (08/42100.5318000)	Vertrag v. 30.12.1988 GV 21.10.1993	5.755,00 € ./. Bewirt.kosten 515,00 € (Jugendarbeit)	515,00 €	515,00 €	515,00 €	
jährlich	Wassersportclub am Wittensee e.V. (WSCW) (08/42100.5318000)	11.02.91 + 21.10.1993 lt. Bgm.	1.535,00 € 515,00 € (Jugendarbeit)	515,00 €	515,00 €	515,00 €	
jährlich	DRK -Ortsverein Groß Wittensee- (08/33100.5318000)	FA 13.01.2015	720,00 €	720,00 €	720,00 €	720,00 €	
auf Antrag	Deutsche Multiple Sklerose Gesellschaft (DMSG) (08/33100.5318000)	lt. Bgm.	30,00 €	50,00 €	50,00 €	50,00 €	Antrag liegt vor
jährlich (korp. Mitgl.beitrag)	Volksbund Deutsche Kriegsgräberfürsorge e.V. (08/55300.5318000)	lt. Bgm. 03.08.1972	30,00 €	30,00 €	30,00 €	30,00 €	
jährlich (Mitgliedsbeitrag)	Schl.-Holst. Vereinigung zur Bek. d. Tuberkulose (08/33100.5318000)	lt. Bgm. 03.08.1972	15,00 €	15,00 €	15,00 €	Auflösung der Vereinigung	
auf Antrag	Deutsche Lebensrettungsge- sellschaft S-H (DLRG) (08/33100.5318000)	lt. Bgm. 03.08.1972	20,00 €	kein Antrag	kein Antrag	kein Antrag	
auf Antrag	Deutsches Mütterge- nesungswerk (08/33100.5318000)	lt. Bgm. 03.08.1972	30,00 €	kein Antrag	kein Antrag	kein Antrag	
auf Antrag	Deutsche Gesellsch. z. Ret- tung Schiffbrüchiger (DGzRS) (08/33100.5318000)	lt. Bgm. 03.08.1972	15,00 €	15,00 €	15,00 €	15,00 €	
jährlich	Sturm Gilde Groß Wittensee (28100.5318)	lt. Bgm.	105,00 € (zum 01.06.)	105,00 €	105,00 €	200,00 €	
auf Antrag	Sozialverband Deutschland -Ortsverband Gr. Wittensee- (08/33100.5318000)	lt. Bgm. ab 2009	50,00 €	kein Antrag	kein Antrag	kein Antrag	
jährlich (Mitgliedsbeitrag)	Verein für Kunst und Kultur Hüttener Berge e.V. (08/28100.5429000)	Beitritts- erklärung v. 26.07.99	55,00 €	55,00 €	55,00 €	55,00 €	
jährlich (Mitgliedsbeitrag)	Mühlenverein zur Erhaltung d. Gr. Wittenseer Windmühle (08/28100.5429000)	lt. Bgm. 04.03.1993	50,00 €	50,00 €	50,00 €	50,00 €	
jährlich	Angelsportverein Groß Wittensee (08/42100.5318000)	20.09.2004	515,00 € (Jugendarbeit)	kein Antrag	515,00 €	0,00 €	
jährlich (Mitgliedsbeitrag)	Naturpark Hüttener Berge e.V. 5510.5429	GV 30.06.2009	0,50 € je Einwohner (31.03. d. VJ)	653,00 €	669,50 €	Einwohner erfragen	
jährlich	Kameradschaftskasse der FFW Groß Wittensee 12600.53170	GV 19.07.2017	2.000,00 € (zum 15.01.)	2.000,00 €	2.000,00 €	2.000,00 €	
auf Antrag	IVIA Frauenberatung Rendsburg-Eckernförde 33100.5318			250,00 €	250,00 €	250,00 €	Antrag liegt vor
auf Antrag	Dansk Skoleforening for Sydslesvig e. V. (Betr.maßnahme Jes Kruse-Skolen) 2100.531800		345,30€/Schüler	kein Antrag	kein Antrag	abgelehnt	Antrag Liegt vor
auf Antrag	Dansk Centralbibliotek for Sydslesvig 27200.545700			22,08 €	22,08 €	22,08 €	Antrag liegt vor
auf Antrag	Igel-und Wildtierhilfe Eckernförder Bucht					200,00 €	
Summe:				4.995,08 €	5.011,58 €	4.422,08 €	

Achten auf RG Mitgliedsbeiträge
zum Ende des Jahres - damit nicht doppelt!



DANSK CENTRALBIBLIOTEK
FOR SYDSLESVIG

Dansk Centralbibliotek for Sydslesvig | Postfach 14 10 | 24904 Flensburg

Amt Hüttener Berge
Gemeinde Groß Wittensee
Mühlenstr. 8
24361 Groß Wittensee

Flensburg, im August 2025

Antrag auf Förderung des dänischen Bibliothekswesens im Jahr **2026**

Sehr geehrte Damen und Herren,

seit Jahrzehnten ist die Dansk Centralbibliotek for Sydslesvig ein lebendiges Zentrum für dänische Sprache, Literatur und Kultur in Deutschland. Unsere Angebote fördern das gegenseitige Verständnis, den Spracherwerb und die kulturelle Teilhabe – nicht nur für die dänische Minderheit, sondern für alle Interessierten, unabhängig von Herkunft oder Muttersprache.

Warum Ihre Unterstützung zählt

Die Dansk Centralbibliotek wird zum Großteil vom dänischen Staat finanziert. Die restlichen Mittel werden über freiwillige Förderungen und Spenden gedeckt.

Wir wissen um die Herausforderungen öffentlicher Haushalte. Dennoch möchten wir Sie herzlich bitten, die Dansk Centralbibliotek for Sydslesvig e.V. im Jahr 2026 mit einer freiwilligen Förderung zu unterstützen. Jeder Beitrag – ob groß oder klein – hilft uns, unser Angebot weiterhin offen, lebendig und vielfältig zu gestalten.

Wir beantragen für das Jahr 2026 auf diesem Weg eine Bezuschussung in Höhe von

49,50 EUR (22 Entleihungen in 2024 à 2,25 EUR) ¹

Mit Ihrer Unterstützung können wir auch künftig ein vielfältiges Angebot in unserem Hauptsitz in den drei Filialen in Eckernförde, Husum und Schleswig sowie die mobilen Bibliotheksdienste mit unseren beiden Bücherbussen bereitstellen.

¹ Berechnungsgrundlage sind die statistischen Daten 2024 der Büchereizentrale Schleswig-Holstein zur durchschnittlichen öffentlichen Bezuschussung je Entleihung an öffentlichen Bibliotheken des Landes (2,25 € pro Stück) sowie unserer Erhebungen zur Anzahl der Entleihungen in Ihrer Gemeinde.



- 2 -

Die Dansk Centralbibliotek for Sydslesvig e.V. wird im Minderheitenbericht 2024 der Landesregierung Schleswig-Holstein als „zentrale Kultureinrichtung für die dänische Minderheit und als wichtiger Partner für die gesamte Region“ hervorgehoben.

Gemeinsam die Zukunft gestalten

Dank der finanziellen Unterstützung aus Dänemark und Deutschland wollen wir mit unserer Bibliothek auch künftig die kulturelle Vielfalt in Südschleswig bereichern:

- Zugang zu über 200.000 Medien in dänischer Sprache – von Kinderbüchern bis hin zu wissenschaftlicher Literatur
- Inhaber eines Leihausweises unserer Bibliothek haben darüber hinaus Zugang zum eReol, einer digitalen Plattform mit E-Books, Hörbüchern und Podcasts, die von den dänischen öffentlichen Bibliotheken gemeinsam betrieben wird
- Veranstaltungen, Lesungen, Ausstellungen und Vorträge, die Brücken zwischen Kulturen schlagen
- Unterstützung für Schulen, Kindergärten und Vereine in der Region
- Beteiligung an oder Initiierung von wissenschaftlichen und dokumentarischen
- Forschungsprojekten zur Geschichte und Gegenwart der Region bzw. der Minderheiten in der Grenzregion
- Dänisch-Sprachkurse das ganze Jahr rund, siehe www.daenischkurse.de
- Tourismusportal www.oplev-sydslesvig.dk bringt die dänische Geschichte und Gegenwart der Region näher - zur Förderung des Verständnis für die gemeinsame Vergangenheit und zur aktiven Begegnung mit der lebendigen dänischen Kultur in Südschleswig

Für Rückfragen oder einen persönlichen Austausch stehen wir jederzeit gerne zur Verfügung,
Tel. 0461 / 8697-107 und sekretariat@dcbib.dk.

Wir danken Ihnen herzlich für Ihr Interesse und Ihre Überlegungen – und freuen uns, wenn Sie 2026 an unserer Seite stehen!

Freundliche Grüße | Venlige hilsener

Dansk Centralbibliotek for Sydslesvig e.V.

Jens M. Henriksen
Bibliotheksdirektor

Anlagen:

DCBIB-Jahresbericht 2024

DCBIB-Veranstaltungskalender 2. Halbjahr 2025



Dansk Skoleforening
for Sydslesvig e.V.

Dansk Skoleforening for Sydslesvig e.V. | Postfach 1461 | D-24904 Flensburg

Amt Hüttender Berge
Mühlenstraße 8
24361 Groß Wittensee

Amt Hüttener Berge			
AD	Fachdienst	Bgm.	
Eing. 06. Okt. 2025			

Skolekontoret

Kontorleder
Merian Ryaa
Tlf. +49 (0) 461 5047 264

Merian.ryaa@skoleforeningen.org

Flensburg, 2. Oktober 2025

Antrag auf Zuschuss für die Teilnahme an der Betreuten Grundschule und offene Ganztagschule an 3 dänische Schulen für das Schuljahr 2025/2026

Liebes Amt Hüttender Berge,

die betreute Grundschule und die offene Ganztagschule für unsere Schülerinnen und Schüler wird im Schuljahr 2025/2026 von jeweils 43 Schülern aus Ihrem Amt in Anspruch genommen. Das Angebot besteht aus verschiedenen pädagogischen Aktivitäten, die die sprachliche, soziale, kreative, musische und motorische Entwicklung der Kinder fördert. Zusätzlich bieten wir eine Hausaufgabenbetreuung, sowie Mittagsverpflegung an. Das gesamte Angebot hat sich als eine positive Ergänzung zum traditionellen Schulunterricht bewährt.

Im Sinne der Gleichstellung* der dänischen Schulen beantragen wir hiermit eine den öffentlichen Schulen entsprechende Bezuschussung von

756,53 € pro Schüler in BGS (38 Schüler) und 345,30 € pro Schüler in OGS (5 Schüler).

Dieser Betrag entspricht den durchschnittlichen Trägerkosten pro Schüler im Kalenderjahr 2018 für die Betreuung in der betreuten Grundschule im Kreis RD-ECK.



Anzahl Schüler aufgeschlüsselt nach Wohnortgemeinde und Betreuungs- u. Angebotsform:

	BGS	OGS	Betrag
Ahlefeld-Bistensee	4		3.026,12€
Ascheffel	7		5.295,71€
Brekendorf	8		6.052,24€
Damendorf	5		3.782,65€
Groß Wittensee	1		756,53€
Holtsee		3	1.035,90€
Holzbunge	3		2.269,59€
Hütten	1		756,53€
Osterby	3	1	2.614,89€
Owschlag	6		4.539,18€
Stehestedt		1	345,30€
	38	5	30.474,64 €

Als Schulträger hat die Sachkosten nach § 48 SchulG, diese werden gemäß § 113 SchulG für Schüler*innen an Ersatzschulen an das Land erstattet. Hierzu gehören laut § 48, Abs. 2, 7 auch „die Betreuung der Schülerinnen und Schüler in Ganztagschulen und Zuschüsse zu ihrer Verpflegung“. Als Schulträger erhalten wir diese Förderung durch das Land. Ihre Erstattungsbeiträge an das Land nach § 113 SchulG liegen weit unter den Kosten nach § 48 SchulG. In diesem Zusammenhang bitten wir Sie auch zu berücksichtigen, dass die Sachkosten der Träger der öffentlichen Schulen letztmalig im Jahr 2010 ermittelt wurden, § 121 Abs. 4 SchulG. Der Sachkostenanteil im Schülerkostensatz ist zwar seit dem Inkrafttreten der neuen Regelungen zur Privatschulfinanzierung am 1. 1. 2014 mit der Inflationsrate gesteigert worden, die allerdings zuletzt zwischen 0,3 und 1,9 % lag. Angesichts des seither vorangeschrittenen Ausbaus der Ganztagschule und der hierdurch gestiegenen Aufwendungen für die Ganztagsförderung entspricht der Sachkostenanteil des Schülerkostensatzes nicht mehr den tatsächlichen landesdurchschnittlichen Aufwendungen für die Ganztagsbetreuung je Schüler*in entsprechen.

Für weitere Fragen stehen wir Ihnen selbstverständlich zur Verfügung und auf Wunsch senden wir Ihnen gerne eine Aufstellung der Kosten, Landeszuschüsse und sonstigen freiwilligen Leistungen zu.

Über einen zeitnahen positiven Bescheid würden wir uns sehr freuen.

Mit freundlichen Grüßen

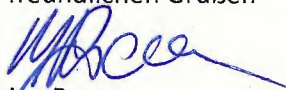
Merian Ryaa



*(Verfassung des Landes Schleswig-Holstein §6 Nationale Minderheiten und Volksgruppen Abs. 2. Die kulturelle Eigenständigkeit und die politische Mitwirkung nationaler Minderheiten und Volksgruppen stehen unter dem Schutz des Landes, der Gemeinden und Gemeindeverbände. Die nationale dänische Minderheit, ... haben Anspruch auf Schutz und Förderung.)

Ejderskolen

20.616 € 08/24-07/25

Personalkosten	60.844,60		Zuschuss des Landes	1.300,00	Elternbeiträge pro Monat	2.061,60
Sachausgaben	1.940,91					
Gesamtausgaben	62.785,51			1.300,00		2.061,60

p.m.

Jes Kruse-Skolen

47.023 € 08/24-07/25

p.m.

Personalkosten	98.166,26		Zuschuss des Landes	6.350,00	Elternbeiträge pro Monat	4.702,30
Sachausgaben	3.598,18					
Gesamtausgaben	101.764,44			6.350,00		4.702,30

Askfelt Danske Skole

6.744 € 08/24-07/25

Personalkosten	113.762,79		Zuschuss des Landes	4.125,00	Elternbeiträge pro Monat	561,97
Sachausgaben	2.786,37					
Gesamtausgaben	116.549,16			4.125,00		561,97

p.m.

Die Seenotretter – DGzRS | Werderstraße 2 | 28199 Bremen

P

Deutsche Post
DIALOGPOST



Die amtsangehörigen Gemeinden
des Amtes Hüttener Berge
Mühlenstr. 8
24361 Groß Wittensee

Amt Hüttener Berge

AD	Fachdienst	Bgm.

Eing. 02. Sep. 2025



Bremen, 29. August 2025

Ihre Spendennummer 479356

„Die Seenotretter stehen für gemeinschaftliches selbstloses Engagement und uneigennütziges Handeln, auf See wie an Land. Diesen gelebten gesellschaftlichen Zusammenhalt muss man immer wieder sichtbar machen. Danke!“

Sehr geehrte Damen und Herren,

diese Zeilen einer Förderin der Seenotretter aus Süddeutschland stehen beispielhaft für die vielen, vielen Glückwünsche, die uns zum 160-jährigen Bestehen der Deutschen Gesellschaft zur Rettung Schiffbrüchiger in diesem Jahr erreicht haben.

Wir sind beeindruckt von der Fülle der Zuschriften, von sehr persönlichen Geschichten langjähriger Verbundenheit mit den Seenotrettern und von der landauf, landab großen Anerkennung unserer Arbeit. Mit großer Dankbarkeit schauen wir zurück auf das Erreichte. Und wir blicken hoffnungsvoll auf die Herausforderungen der Zukunft. Wir sind fest überzeugt davon, dass wir mit Menschen wie Ihnen an unserer Seite diese Herausforderungen meistern werden.

Wenn die Seenotretter in einem gefährvollen Einsatz Menschenleben gerettet haben, hören und lesen wir oft anerkennende Worte darüber. Meist steht dann kurzzeitig eine kleine Crew von vielleicht vier Kolleginnen und Kollegen im Mittelpunkt des öffentlichen Interesses. Oft werden wir gefragt, wie es möglich ist, dass wenige Hände in schwierigen Situationen auf See Großes zu leisten vermögen. Die Antwort ist einfach: Tatsächlich ist das #TeamSeenotretter weitaus größer als die Crew an Bord – Sie gehören dazu!

Wenn Sie im beiliegenden Report von einigen unserer jüngsten Einsätze lesen, können Sie stolz darauf sein, an diesen Rettungserfolgen entscheidenden Anteil zu haben. Erzählen Sie es weiter, berichten Sie anderen Menschen von der sichtbaren Wirkung Ihrer Spende. Jeder erfolgreiche Einsatz unserer Besatzungen auf See beginnt mit einer großartigen Geste an Land. Herzlichen Dank für Ihre Unterstützung!

Mit maritimen Grüßen

Nicolaus Stadeler
Geschäftsführer

Kapt. Michael Ippich
Geschäftsführer

PS: Sie möchten die lebensrettenden Einsätze regelmäßig unterstützen?
Einfach QR-Code scannen und spenden!



Deutsche Gesellschaft zur Rettung Schiffbrüchiger | seenotretter.de | spenden@seenotretter.de

Vorstand

Ingo Kramer
Matthias Claussen
Lars Carstensen

Geschäftsführer

Kapitän Michael Ippich
Nicolaus Stadeler

Zentrale

Werderstraße 2
28199 Bremen
Tel.: 0421 53 707 - 715

Spendenkonto

Sparkasse Bremen
IBAN: DE36 2905 0101 0001 0720 16
BIC: SBREDE22

An die Ämter, Gemeinden und Städte
Des Landes Schleswig-Holstein

Nicht allein mit MS

Antrag auf Zuschuss für 2026

Sehr geehrte Damen und Herren,

wir sind der Fachverband für Menschen mit der chronischen und unheilbaren Krankheit **Multiple Sklerose**.

Die DMSG hat in der gesamten Region Schleswig-Holsteins 64 Angebote. Darunter Selbsthilfegruppen, Stammtische sowie Sport- und Freizeitgruppen.

Wir unterstützen und beraten MS-Erkrankte und ihre Angehörigen auf vielen verschiedenen Wegen, **in allen Lebenslagen**.

Unser **Vorhaben für 2026 ist es die Vernetzung der Ehrenamtlichen und MS-Betroffenen zu stärken.** Digitale Projekte und Maßnahmen, Veranstaltungen und Kontakttreffen stehen im Fokus für das kommende Jahr.

Helfen Sie uns mit Ihrem Zuschuss...



bei der Hilfe zur Selbsthilfe durch Gruppen, Ansprechpartner:innen und gesundheitsfördernde Angebote vor Ort.



bei der Beratung in sozial-rechtlichen und psycho-sozialen Fragen



bei der Informationsverbreitung durch Seminare und Fortbildungen

Herzlichen Dank für Ihre Unterstützung!

Mit freundlichen Grüßen

Andreas Heitmann



Beselerallee 67
24105 Kiel

Telefon: 0431 56015-0
Telefax: 0431 56015-20

E-Mail: info@dmsg-sh.de
Web: www.dmsg-sh.de

Kiel, 31. Jul. 2025

Schirmherr:
Bernd Heinemann

Vorsitzende:
Janina Hillmann

Vorsitzende
Ärztlicher Beirat:
PD Dr. Klarissa Stürner

Vorsitzende Beirat für
MS-Betroffene:
Christa Nonkovic

Geschäftsführer:
Andreas Heitmann

*Spenden
Sie jetzt!*

Spendenkonto:
DE87210501700000278051
BIC NOLA DE21 KIE
Förde Sparkasse

Infos & Links

Das können wir mit Ihrem Zuschuss schaffen:

- 50 €** für die **Erstberatung von Betroffenen**.
- 100 €** helfen bei der Finanzierung **digitaler Angebote**.
- 250 €** unterstützen bei der **Teilnahme** an einer **betreuten Freizeit**.
- 500 €** machen **Schulungen und Fortbildungen** möglich.

*Jeder Euro
zählt!*

Nützliche Links für Sie:

- Unter www.dmsg-sh.de/gruppen-und-stammtische finden Sie alle **aktuellen Gruppen**.
- Unter www.dmsg-sh.de/spenden/fuer-kommunen finden Sie unsere **Satzung**, unseren **Freistellungsbescheid** und weitere wichtige Dokumente.

Was ist MS?

MS ist eine chronisch entzündliche Krankheit des zentralen Nervensystems. Sie verläuft oft schubförmig, mit plötzlich auftretenden neurologischen Störungen. Betroffene leiden häufig unter (spastischen) **Lähmungserscheinungen, Sehstörungen**, abnorme, vorzeitige **Erschöpfbarkeit** (die sogenannte Fatigue), **kognitive Störungen, depressive Verstimmungen** und Depressionen, **Schmerzen, Schwindel** sowie **sexuelle Funktionsstörungen**.



!Via Frauenberatung
Langebrückstraße 8 – 24340 Eckernförde

Amt Hüttener Berge

Gemeinde Groß Wittensee
Mühlenstraße 8
24361 Groß Wittensee

Amt Hüttener Berge					
AD	Fachdienst			Bgm.	
	I	II	III		

Eing. 23. Juli 2025



Mail: info@frauenberatung-via.de
www.via-rendsborg-eckernfoerde.de

!Via Frauenberatung
Rendsburg-Eckernförde
Frauen helfen Frauen e.V.

Langebrückstraße 8
24340 Eckernförde
Telefon: 04351 - 3570
Telefax: 04351 - 2508

Königstr. 20
24768 Rendsburg
Telefon: 04331 - 4354393

Eckernförde, 22.07.2025

Antrag auf Zuschuss für 2026 für die Frauenberatung !Via im Kreis Rendsburg-Eckernförde

Sehr geehrte Damen und Herren,

!Via ist eine Frauenfachberatungsstelle, die Frauen bei häuslicher Gewalt, sexualisierter Gewalt, Trennung, Scheidung, Schwangerschaft und Schwangerschaftskonflikt und in Krisensituationen berät.

An den Standorten in Eckernförde und Rendsburg werden Frauen und Unterstützungspersonen persönlich, sowie telefonisch und per Email aus dem gesamten Kreis Rendsburg-Eckernförde beraten. !Via ist außerdem Fachberatungsstelle bei häuslicher Gewalt und in dieser Funktion Kooperationspartnerin der Polizei nach Einsätzen häuslicher Gewalt. In diesen Fällen übermittelt die Polizei die Kontaktdaten der von Gewalt Betroffenen und eine Mitarbeiterin von !Via nimmt dann unverzüglich Kontakt auf und bietet Hilfe an.

Durch das Inkrafttreten der Istanbul-Konvention* 2018 in Deutschland wurde die gesetzliche Grundlage geschaffen, auf Landes-, Kreis- und kommunaler Ebene dafür Sorge zu tragen, Hilfe und Schutz für von Gewalt betroffene Frauen und Kinder zu ermöglichen.

Die Finanzierung der beiden Beratungsstellen erfolgt hauptsächlich durch Zuwendungen des Landes Schleswig-Holstein, des Kreises Rendsburg-Eckernförde und der Städte Rendsburg und Eckernförde. Dabei übernimmt die Hälfte der Kosten das Land SH, die andere Hälfte soll kommunal gegenfinanziert werden.

Daher bitten wir die Städte, Ämter und Gemeinden des Kreises Rendsburg-Eckernförde um einen Zuschuss in Höhe von € 0,20 pro EinwohnerIn für das Haushaltsjahr 2026 und gleichzeitig um eine Verstetigung der Bezuschussung für die Folgejahre, um eine einheitliche Förderung durch die Kommunen zu gewährleisten.

!Via
ist anerkannte Trägerin für die Bereiche: freie Jugendhilfe, Schwangerschen- und Familienberatung, Schwangerschaftskonfliktberatung, Beratung nach Wegweisung

Geschäftskonto:
Frauen helfen Frauen e.V.
Fördesparkasse
IBAN DE49 2105 0170 0000 0109 18
BIC NOLADE21KIE

Spendenkonto:
Förderverein für !Via e.V.
Eckernförder Bank
IBAN DE46 2109 2023 0012 8715 00
BIC GENODEF1EFO

Aufgrund der jährlich durch die Erhöhungen des TVöD steigenden Personalkosten bitten wir zusätzlich um eine fortlaufende Dynamisierung dieser Bezuschussung alle zwei Jahre in Höhe des Arbeitskostenindex für Deutschland.

Die Gewährung unseres Antrages würde zur Planungssicherheit beitragen und ermöglichen, dass Fachkräfte gehalten werden können. Nur so lassen sich die Fördermittel effektiv und qualitätssichernd zum Schutz und zur Unterstützung von Frauen einsetzen.

Bei Fragen stehen wir Ihnen selbstverständlich zur Verfügung. Eine ausführliche Darstellung unserer Arbeit können Sie auch unserem jährlichen Sachbericht entnehmen, den wir Ihnen auf Nachfrage gerne per Mail zusenden.

Mit freundlichen Grüßen



* Übereinkommen des Europarats zur Verhütung und Bekämpfung von Gewalt gegen Frauen und häuslicher Gewalt



Sitzungsvorlage

Beratungsfolge	Termin	Status	TOP
Finanzausschuss Groß Wittensee	02.12.2025	öffentlich	9.
Gemeindevertretung Groß Wittensee	04.12.2025	öffentlich	17.

Erlass der Haushaltssatzung der Gemeinde Groß Wittensee für das Haushaltsjahr 2026

Hier: Aktualisierte Sitzungsvorlage

Beschlussvorschlag:

Der Finanzausschuss empfiehlt / Die Gemeindevertretung beschließt den Erlass der Haushaltssatzung für das Haushaltsjahr 2026 in der vorgelegten Fassung / mit folgenden Änderungen: ...

Sachverhalt:

Siehe angefügte Unterlagen. Diese aktualisieren die Unterlagen anlässlich der Sitzung des Finanzausschusses vom 13.11.2025.

Änderungen ergeben sich wie folgt:

- Abschreibung der im Nachtragshaushalt 2025 aufgenommenen Tragkraftspritze (siehe HH-Plan S. 12 Pos. 57110070)
- Aktualisierte Verbandsumlagen sowie Investitionsumlagen für den Schulverband Groß Wittensee / Holtsee sowie der AöR KiTa Groß Wittensee auf Grundlage seinerseits aktualisierter Entwürfe (siehe HH-Plan S. 22 Pos. 53120000 bzw. S. 33 Pos. 5312000 sowie Investitionsplan hinsichtlich der Investitionsumlagen)
- Reduzierung der Zuschüsse für das Rasenmähen (siehe HH-Plan S. 46 Pos. 53180000)
- Haushaltsmittel für eine Baugrunduntersuchung Seegartengelände (siehe HH-Plan S. 48 Pos. 52110000)
- Errichtung einer Ablagefläche für den Bauhof (siehe HH-Plan S. 78 Pos. 52110000)
- Kletterturm Seegarten (siehe Investitionsplan)
- Sonnensegel Kita (siehe Investitionsplan)

Finanzielle Auswirkungen:

Siehe Unterlagen.

Im Auftrag

Philipp

Haushaltsplan 2026

Anlage 6
Muster zu § 2 GemHVO-Doppik



Ergebnisplan

Groß Wittensee

		Ertrags- und Aufwandsarten	Ergebnis 2024	Ansatz 2025	Ansatz 2026	Planung 2027	Planung 2028	Planung 2029
			in EUR					
1	2	3	4	5	6	7	8	9
40	01	Steuern und ähnliche Abgaben	1.584.953,12	2.137.800	1.726.700	1.792.900	1.930.300	1.984.600
41	02	+ Zuwendungen und allgemeine Umlagen	1.611.382,58	818.800	775.300	904.500	1.034.100	1.066.100
42	03	+ Sonstige Transfererträge	0,00	0	0	0	0	0
43	04	+ Öffentlich-rechtliche Leistungsentgelte	564.469,28	411.200	423.200	423.200	423.200	433.200
441 442 446	05	+ Privatrechtliche Leistungsentgelte	23.734,40	149.000	131.000	76.000	76.000	76.000
448	06	+ Kostenerstattungen und Kostenumlagen	175.253,18	142.000	142.000	142.000	142.000	142.000
45	07	+ Sonstige Erträge	282.268,36	41.000	41.500	42.000	42.500	43.000
471	08	+ Aktivierte Eigenleistungen	0,00	0	0	0	0	0
472	09	+/-Bestandsveränderungen	0,00	0	0	0	0	0
	10	= Erträge	4.242.060,92	3.699.800	3.239.700	3.380.600	3.648.100	3.744.900
50	11	Personalaufwendungen	-1.126.648,39	-169.500	-173.800	-179.100	-184.300	-189.800
51	12	+ Versorgungsaufwendungen	0,00	0	0	0	0	0
52	13	+ Aufwendungen für Sach- u. Dienstleistungen	-598.888,23	-607.000	-595.900	-575.600	-546.100	-546.600
57	14	+ Bilanzielle Abschreibungen	-365.622,08	-504.600	-663.000	-663.000	-663.000	-663.000
53	15	+ Transferaufwendungen	-1.797.198,99	-2.111.300	-2.275.100	-2.169.500	-2.088.100	-2.143.600
54	16	+ Sonstige Aufwendungen	-186.737,11	-177.800	-184.300	-131.600	-133.400	-135.200
	17	= Aufwendungen (= Zeilen 11 bis 16)	-4.075.094,80	-3.570.200	-3.892.100	-3.718.800	-3.614.900	-3.678.200
	18	= Ergebnis der laufenden Verwaltungstätigkeit (= Zeilen 10/17)	166.966,12	129.600	-652.400	-338.200	33.200	66.700
46	19	+ Finanzerträge	0,00	10.600	7.000	7.000	7.000	7.000
55	20	- Zinsen und sonstige Finanzaufwendungen	-94.041,02	-220.400	-229.600	-242.200	-237.200	-232.200
	21	= Finanzergebnis (= Zeilen 19 und 20)	-94.041,02	-209.800	-222.600	-235.200	-230.200	-225.200
	22	= Jahresergebnis (= Zeilen 18 und 21)	72.925,10	-80.200	-875.000	-573.400	-197.000	-158.500
		Nachrichtlich: Erträge und Aufwendungen aus internen Leistungsbeziehungen						
48	24	Erträge aus internen Leistungsbeziehungen	14.063,22	13.900	14.300	14.700	15.100	15.500
58	25	- Aufwendungen aus internen Leistungsbeziehungen	-14.063,22	-13.900	-14.300	-14.700	-15.100	-15.600
		Ergebnis aus internen Leistungsbeziehungen	0,00	0	0	0	0	-100
		Nachrichtlich: Nettoabschreibungsaufwand						
571+ 574		bilanzielle Abschreibungen auf immaterielle Vermögensgegenstände und Sachanlagen sowie auf geleistete Zuwendungen	-365.617,83	-504.600	-663.000	-663.000	-663.000	-663.000
416+ 437		- Erträge aus der Auflösung von Sonderposten aus Zuschüssen und Zuweisungen sowie für Beiträge	57.838,58	154.400	212.200	212.200	212.200	212.200
		Nettoabschreibungsaufwand	-307.779,25	-350.200	-450.800	-450.800	-450.800	-450.800

Haushaltsplan 2026

Anlage 7
Muster zu §3 GemHVO-Doppik

<div>  <div> Finanzplan Groß Wittensee </div> </div>								
		Ein- und Auszahlungsarten	Ergebnis 2024	Ansatz 2025	Ansatz 2026	Planung 2027	Planung 2028	Planung 2029
			in EUR					
1	2	3	4	5	6	7	8	9
60	01	Steuern und ähnliche Abgaben	1.604.469,26	2.137.800	1.726.700	1.792.900	1.930.300	1.984.600
61	02	+ Zuwendungen und allgemeine Umlagen	1.595.618,52	727.800	628.500	757.700	887.300	919.300
62	03	+ Sonstige Transfereinzahlungen	0,00	0	0	0	0	0
63	04	+ Öffentlich-rechtliche Leistungsentgelte	578.709,49	347.800	357.800	357.800	357.800	367.800
641 642 646	05	+ Privatrechtliche Leistungsentgelte	24.456,56	149.000	131.000	76.000	76.000	76.000
648	06	+ Kostenerstattungen und Kostenumlagen	176.669,58	142.000	142.000	142.000	142.000	142.000
65	07	+ Sonstige Einzahlungen	38.737,87	54.100	54.600	42.000	42.500	43.000
66	08	+ Zinsen und sonstige Finanzeinzahlungen	42.245,57	10.600	7.000	7.000	7.000	7.000
	09	= Einzahlungen aus laufender Verwaltungstätigkeit	4.060.906,85	3.569.100	3.047.600	3.175.400	3.442.900	3.539.700
70	10	Personalauszahlungen	-1.126.641,89	-169.500	-173.800	-179.100	-184.300	-189.800
71	11	+ Versorgungsauszahlungen	0,00	0	0	0	0	0
72	12	+ Auszahlungen für Sach- und Dienstleistungen	-576.426,90	-607.000	-595.900	-575.600	-546.100	-546.600
75	13	+ Zinsen und sonstige Finanzauszahlungen	-94.062,23	-233.500	-242.700	-242.200	-237.200	-232.200
73	14	+ Transferauszahlungen	-1.805.755,54	-2.111.300	-2.275.100	-2.169.500	-2.088.100	-2.143.600
74	15	+ Sonstige Auszahlungen	-181.122,90	-177.800	-184.300	-131.600	-133.400	-135.200
	16	= Auszahlungen aus laufender Verwaltungstätigkeit (= Zeilen 10 bis 15)	-3.784.009,46	-3.299.100	-3.471.800	-3.298.000	-3.189.100	-3.247.400
	17	= Saldo aus laufender Verwaltungstätigkeit (= Zeilen 09/16)	276.897,39	270.000	-424.200	-122.600	253.800	292.300
681	18	Einzahlungen aus Zuweisungen und Zuschüssen für Investitionen und Investitionsförderungsmaßnahmen	1.818.465,72	1.216.300	12.700	0	0	0
682	19	+ Einzahlungen aus der Veräußerung von Grundstücken und Gebäuden	0,00	150.000	500.000	0	0	0
683	20	+ Einzahlungen aus der Veräußerung von beweglichem Anlagevermögen	3.062,00	0	0	0	0	0
684	21	+ Einzahlungen aus der Veräußerung von Finanzanlagen	1.353.019,04	0	0	0	0	0
685	22	+ Einzahlungen aus der Abwicklung von Baumaßnahmen	0,00	0	0	0	0	0
686	23	+ Einzahlungen aus Rückflüssen für Investitionen und Investitionsförderungsmaßnahmen Dritter	0,00	0	0	0	0	0
688	24	+ Einzahlungen aus Beiträgen und ähnlichen Entgelten	0,00	407.000	0	0	0	0
689	25	+ Sonstige Investitionseinzahlungen	0,00	0	0	0	0	0
	26	= Einzahlungen aus Investitionstätigkeit	3.174.546,76	1.773.300	512.700	0	0	0
781	27	Ausz. von Zuweisungen und Zuschüssen Investitionen und Investitionsförderungsmaßnahmen	-38.374,04	0	-71.400	0	0	0
782	28	+ Auszahlungen für den Erwerb von Grundstücken und Gebäuden	-1.946,83	0	0	0	0	0
783	29	+ Auszahlungen für den Erwerb von beweglichem Anlagevermögen	-57.617,49	-75.900	-52.000	-2.000	-2.000	-2.000
784	30	+ Auszahlungen für den Erwerb von Finanzanlagen	0,00	0	0	0	0	0
785	31	+ Auszahlungen für Baumaßnahmen	-3.525.702,38	-2.232.900	0	0	0	0
786	32	+ Auszahlungen für die Gewährung von Ausleihungen (für Investitionen Dritter)	0,00	0	0	0	0	0
787	33	+ Sonstige Investitionsauszahlungen	0,00	0	0	0	0	0
	34	= Auszahlungen aus Investitionstätigkeit (= Zeilen 27 bis 33)	-3.623.640,74	-2.308.800	-123.400	-2.000	-2.000	-2.000

Haushaltsplan 2026

Anlage 7
Muster zu §3 GemHVO-Doppik



Finanzplan

Groß Wittensee

Ein- und Auszahlungsarten			Ergebnis 2024	Ansatz 2025	Ansatz 2026	Planung 2027	Planung 2028	Planung 2029
			in EUR					
1	2	3	4	5	6	7	8	9
	35	= Saldo aus Investitionstätigkeit (= Zeilen 26/34)	-449.093,98	-535.500	389.300	-2.000	-2.000	-2.000
672	35A	Einzahlungen aus fremden Finanzmitteln	426,21	0	0	0	0	0
772	35B	Auszahlungen aus fremden Finanzmitteln	-3.933,35	0	0	0	0	0
	35C	Saldo aus fremden Finanzmitteln	-3.507,14	0	0	0	0	0
	36	= Finanzmittelüberschuss/-fehlbetrag (= Zeilen 17, 35 und 35C)	-175.703,73	-265.500	-34.900	-124.600	251.800	290.300
692	37	+ Aufnahme von Krediten für Investitionen und Investitionsförderungsmaßnahmen	2.944.000,00	1.322.800	0	0	0	0
695	38	+ Einzahlungen aus Rückflüssen von Darlehen aus der Anlage liquider Mittel	0,00	0	0	0	0	0
693	39	+ Aufnahme von Kassenkrediten (ohne Kontokorrent)	0,00	0	0	0	0	0
792	40	- Tilgung von Krediten für Investitionen und Investitionsförderungsmaßnahmen	-1.201.570,13	-87.100	-150.400	-289.800	-328.100	-337.600
795	41	- Auszahlungen aus der Gewährung von Darlehen zur Anlage liquider Mittel	0,00	0	0	0	0	0
793	42	- Tilgung von Kassenkrediten	0,00	0	0	0	0	0
	43	= Saldo aus Finanzierungstätigkeit	1.742.429,87	1.235.700	-150.400	-289.800	-328.100	-337.600
	44	= Finanzmittelsaldo (= Zeilen 36 und 43)	1.566.726,14	970.200	-185.300	-414.400	-76.300	-47.300
	45	+Finanzmittelbestand am Anfang des Haushaltsjahres	-1.528.468,09	38.258	1.008.458	823.158	408.758	332.458
332	46	-Anfangsbestand Kassenkredite aus Kontokorrent	0,00	0	0	0	0	0
332	47	+Endbestand Kassenkredite aus Kontokorrent	0,00	0	0	0	0	0
	48	=Finanzmittelbestand zum Ende des Haushaltsjahres (= Zeilen 44 bis 47)	38.258,05	1.008.458	823.158	408.758	332.458	285.158

Haushaltsplan 2026

Anlage 9
Muster zu § 4 Abs. 4 GemHVO-Doppik



Teilergebnishaushalt Produkt 111000 Verwaltungssteuerung und Service

Groß Wittensee

		Ertrags-und Aufwandsarten	Ergebnis 2024	Ansatz 2025	Ansatz 2026	Planung 2027	Planung 2028	Planung 2029
			in EUR					
1	2	3	4	5	6	7	8	9
52	13	+ Aufwendungen f. Sach- u. Dienstleistungen	-1.975,73	-2.700	-2.700	-2.700	-2.700	-2.700
	52620000	Aus- und Fortbildung, Umschulung	0,00	-200	-200	-200	-200	-200
	52910000	Aufwendungen für sonstige Dienstleistungen	-1.975,73	-2.500	-2.500	-2.500	-2.500	-2.500
57	14	+ Bilanzielle Abschreibungen	-440,00	-700	-700	-700	-700	-700
	57410000	Abschreibungen auf geleistete Zuwendungen (ARAP)	-440,00	-700	-700	-700	-700	-700
54	16	+ Sonstige Aufwendungen	-16.449,48	-19.900	-23.900	-23.900	-23.900	-23.900
	54210000	Aufwendungen für ehrenamtliche u. sonstige Tätigk.	-16.449,48	-18.600	-22.600	-22.600	-22.600	-22.600
	54290000	Sonst. Aufwendungen f.d.Inanspruchnahme v. Rechten	0,00	-300	-300	-300	-300	-300
	54310000	Geschäftsaufwendungen	0,00	-1.000	-1.000	-1.000	-1.000	-1.000
	18	= Aufwendungen	-18.865,21	-23.300	-27.300	-27.300	-27.300	-27.300
	19	= Ergebnis der lfd. Verwaltungstätigkeit	-18.865,21	-23.300	-27.300	-27.300	-27.300	-27.300
	23	=Ergebnis v. Berücksicht. d.internen Leistungsbez.	-18.865,21	-23.300	-27.300	-27.300	-27.300	-27.300
	26	= Ergebnis	-18.865,21	-23.300	-27.300	-27.300	-27.300	-27.300
571 + 574		bilanzielle Abschreibungen auf immaterielle Vermögensgegenstände und Sachanlagen	-440,00	-700	-700	-700	-700	-700
		Nettoabschreibungsaufwand	-440,00	-700	-700	-700	-700	-700

Haushaltsplan 2026

Anlage 10
Muster zu § 4 Abs. 5 GemHVO-Doppik



Teilfinanzplan Produkt 111000 Verwaltungssteuerung und Service

Groß Wittensee

Ein- und Auszahlungsarten			Ergebnis 2024	Ansatz 2025	Ansatz 2026	Verpflichtungs- ermächti- gung	Planung 2027	Planung 2028	Planung 2029
			in EUR						
1	2	3	4	5	6	7	8	9	10
72	12	+ Auszahlungen für Sach- und Dienstleistungen	-1.929,19	-2.700	-2.700	---	-2.700	-2.700	-2.700
74	15	+ Sonstige Auszahlungen	-16.509,48	-19.900	-23.900	---	-23.900	-23.900	-23.900
	16	= Auszahlungen aus laufender Verwaltungstätigkeit	-18.438,67	-22.600	-26.600	---	-26.600	-26.600	-26.600
	17	= Saldo aus laufender Verwaltungstätigkeit	-18.438,67	-22.600	-26.600	---	-26.600	-26.600	-26.600
781	27	Ausz. von Zuweisungen und Zuschüssen für	-300,00	0	0	0	0	0	0
	34	= Summe der investiven Auszahlungen	-300,00	0	0	0	0	0	0
	35	= Saldo aus Investitionstätigkeit	-300,00	0	0	0	0	0	0
	36	= Finanzmittelüberschuss/-fehlbetrag	-18.738,67	-22.600	-26.600	0	-26.600	-26.600	-26.600

Haushaltsplan 2026



Investitionen Produkt 111000 Verwaltungssteuerung und Service

Groß Wittensee

Nr. Bezeichnung	Ergebnis 2024	Ansatz 2025	Ansatz 2026	Verpflichtungs- Ermächtigungen	Planung 2027	Planung 2028	Planung 2029
	in EUR						
1	2	3	4	5	6	7	8
08-110-001 Mobile Endgeräte	300,00	0,00	0,00	0,00	0,00	0,00	0,00
230 3. Aktive Rechnungsabgrenzung	300,00	0,00	0,00	0,00	0,00	0,00	0,00

Haushaltsplan 2026

Anlage 9
Muster zu § 4 Abs. 4 GemHVO-Doppik



Teilergebnishaushalt Produkt 111040 Einrichtungen für die gesamte Verwaltung

Groß Wittensee

		Ertrags- und Aufwandsarten	Ergebnis 2024	Ansatz 2025	Ansatz 2026	Planung 2027	Planung 2028	Planung 2029
			in EUR					
1	2	3	4	5	6	7	8	9
50	11	Personalaufwendungen	0,00	-700	0	0	0	0
	50320000	Arbeitnehmerinnen und Arbeitnehmer	0,00	-700	0	0	0	0
57	14	+ Bilanzielle Abschreibungen	0,00	-300	-300	-300	-300	-300
	57110080	Abschreibungen auf Betriebs- und Geschäftsausst.	0,00	-300	-300	-300	-300	-300
54	16	+ Sonstige Aufwendungen	-6.140,91	-8.700	-8.000	-8.100	-8.200	-8.300
	54290000	Sonst. Aufwendungen f.d.Inanspruchnahme v. Rechten	-1.322,27	-1.200	-1.000	-1.000	-1.000	-1.000
	54310000	Geschäftsaufwendungen	-1.317,23	-3.700	-3.000	-3.000	-3.000	-3.000
	54410000	Steuern, Versicherungen, Schadensfälle	-2.052,68	-2.300	-2.500	-2.600	-2.700	-2.800
	54530000	Erstattungen für Aufw. v. Dritten aus lfd.Verwalt.	-1.428,96	-1.400	-1.400	-1.400	-1.400	-1.400
	54570000	Erstattungen für Aufw. v. Dritten aus lfd.Verwalt.	-19,77	-100	-100	-100	-100	-100
	18	= Aufwendungen	-6.140,91	-9.700	-8.300	-8.400	-8.500	-8.600
	19	= Ergebnis der lfd. Verwaltungstätigkeit	-6.140,91	-9.700	-8.300	-8.400	-8.500	-8.600
	23	= Ergebnis v. Berücksicht. d.internen Leistungsbez.	-6.140,91	-9.700	-8.300	-8.400	-8.500	-8.600
	26	= Ergebnis	-6.140,91	-9.700	-8.300	-8.400	-8.500	-8.600
571+ 574		bilanzielle Abschreibungen auf immaterielle Vermögensgegenstände und Sachanlagen	0,00	-300	-300	-300	-300	-300
		Nettoabschreibungsaufwand	0,00	-300	-300	-300	-300	-300

Haushaltsplan 2026

Anlage 10
Muster zu § 4 Abs. 5 GemHVO-Doppik



Teilfinanzplan Produkt 111040 Einrichtungen für die gesamte Verwaltung

Groß Wittensee

		Ein- und Auszahlungsarten	Ergebnis 2024	Ansatz 2025	Ansatz 2026	Verpflichtungs- ermächti- gung	Planung 2027	Planung 2028	Planung 2029
			in EUR						
1	2	3	4	5	6	7	8	9	10
70	10	Personalauszahlungen	6,50	-700	0	---	0	0	0
74	15	+ Sonstige Auszahlungen	-5.985,87	-8.700	-8.000	---	-8.100	-8.200	-8.300
	16	= Auszahlungen aus laufender Verwaltungstätigkeit	-5.979,37	-9.400	-8.000	---	-8.100	-8.200	-8.300
	17	= Saldo aus laufender Verwaltungstätigkeit	-5.979,37	-9.400	-8.000	---	-8.100	-8.200	-8.300
	36	= Finanzmittelüberschuss/ -fehlbetrag	-5.979,37	-9.400	-8.000	0	-8.100	-8.200	-8.300

Haushaltsplan 2026



Investitionen Produkt 111040 Einrichtungen für die gesamte Verwaltung

Groß Wittensee

Nr. Bezeichnung	Ergebnis 2024	Ansatz 2025	Ansatz 2026	Verpflichtungs- Ermächtigungen	Planung 2027	Planung 2028	Planung 2029
	in EUR						
1	2	3	4	5	6	7	8
08-114-002 Präsentation	0,00	0,00	0,00	0,00	0,00	0,00	0,00

Haushaltsplan 2026

Anlage 9
Muster zu § 4 Abs. 4 GemHVO-Doppik



Teilergebnishaushalt Produkt 111110 Allgemeines Grundvermögen

Groß Wittensee

		Ertrags- und Aufwandsarten	Ergebnis 2024	Ansatz 2025	Ansatz 2026	Planung 2027	Planung 2028	Planung 2029
			in EUR					
1	2	3	4	5	6	7	8	9
41	02	+ Zuwendungen und allgemeine Umlagen	0,00	200	200	200	200	200
	41620000	Erträge a.d. Auflös.v. Sonderposten a. Zuweisungen	0,00	200	200	200	200	200
441 442 446	05	+ Privatrechtliche Leistungsentgelte	244,67	300	300	300	300	300
	44110000	Mieten und Pachten, Erbbauzinsen	244,67	300	300	300	300	300
448	06	+ Kostenerstattungen und Kostenumlagen	17.184,84	0	0	0	0	0
	44820000	Erträge aus Kostenerstattungen, Kostenumlagen Gem.	17.184,84	0	0	0	0	0
	10	= Erträge	17.429,51	500	500	500	500	500
50	11	Personalaufwendungen	-30.631,65	-29.700	-30.600	-31.600	-32.500	-33.500
	50120000	Arbeitnehmerinnen und Arbeitnehmer	-24.400,53	-23.400	-24.100	-24.800	-25.500	-26.300
	50220000	Arbeitnehmerinnen und Arbeitnehmer	-1.231,85	-1.200	-1.200	-1.300	-1.300	-1.300
	50320000	Arbeitnehmerinnen und Arbeitnehmer	-4.999,27	-5.100	-5.300	-5.500	-5.700	-5.900
52	13	+ Aufwendungen f. Sach- u. Dienstleistungen	-93,53	-1.300	-1.300	-1.300	-1.300	-1.300
	52110000	Unterhaltung der Grundstücke und baulichen Anlagen	0,00	-500	-500	-500	-500	-500
	52310000	Mieten und Pachten, Erbbauzinsen	0,00	-200	-200	-200	-200	-200
	52410000	Bewirtschaftungskosten	64,86	-500	-500	-500	-500	-500
	52710000	Besondere Verwaltungs- und Betriebsaufwendungen	-158,39	-100	-100	-100	-100	-100
57	14	+ Bilanzielle Abschreibungen	-266,00	-2.200	-2.200	-2.200	-2.200	-2.200
	57110030	Abschreibungen auf bebaute Grundstücke und	0,00	-700	-700	-700	-700	-700
	57110070	Abschreibungen auf Maschinen u. techn. Anl., Fahrz.	-266,00	-300	-300	-300	-300	-300
	57110080	Abschreibungen auf Betriebs- und Geschäftsausst.	0,00	-500	-500	-500	-500	-500
	57410000	Abschreibungen auf geleistete Zuwendungen (ARAP)	0,00	-700	-700	-700	-700	-700
54	16	+ Sonstige Aufwendungen	-1.260,50	-2.000	-2.200	-2.200	-2.200	-2.200
	54410000	Steuern, Versicherungen, Schadensfälle	-10,50	-200	-400	-400	-400	-400
	54580000	Erstattungen für Aufw. v. Dritten aus lfd. Verwalt.	-1.250,00	-1.800	-1.800	-1.800	-1.800	-1.800
	18	= Aufwendungen	-32.251,68	-35.200	-36.300	-37.300	-38.200	-39.200
	19	= Ergebnis der lfd. Verwaltungstätigkeit	-14.822,17	-34.700	-35.800	-36.800	-37.700	-38.700
	23	= Ergebnis v. Berücksicht. d. internen Leistungsbez.	-14.822,17	-34.700	-35.800	-36.800	-37.700	-38.700
	26	= Ergebnis	-14.822,17	-34.700	-35.800	-36.800	-37.700	-38.700
571 + 574		bilanzielle Abschreibungen auf immaterielle Vermögensgegenstände und Sachanlagen	-266,00	-2.200	-2.200	-2.200	-2.200	-2.200
416 + 437		- Erträge aus der Auflösung von Sonderposten aus Zuschüssen und Zuweisungen	0,00	200	200	200	200	200
		Nettoabschreibungsaufwand	-266,00	-2.000	-2.000	-2.000	-2.000	-2.000

Haushaltsplan 2026

Anlage 10
Muster zu § 4 Abs. 5 GemHVO-Doppik



Teilfinanzplan Produkt 111110 Allgemeines Grundvermögen

Groß Wittensee

Ein- und Auszahlungsarten			Ergebnis 2024	Ansatz 2025	Ansatz 2026	Verpflichtungs- ermächti- gung	Planung 2027	Planung 2028	Planung 2029
			in EUR						
1	2	3	4	5	6	7	8	9	10
641 642 646	05	+ Privatrechtliche Leistungsentgelte	228,00	300	300	---	300	300	300
648	06	+ Kostenerstattungen und Kostenumlagen	17.184,84	0	0	---	0	0	0
	09	= Einzahlungen aus laufender Verwaltungstätigkeit	17.412,84	300	300	---	300	300	300
70	10	Personalauszahlungen	-30.631,65	-29.700	-30.600	---	-31.600	-32.500	-33.500
72	12	+ Auszahlungen für Sach- und Dienstleistungen	-323,59	-1.300	-1.300	---	-1.300	-1.300	-1.300
74	15	+ Sonstige Auszahlungen	-1.271,25	-2.000	-2.200	---	-2.200	-2.200	-2.200
	16	= Auszahlungen aus laufender Verwaltungstätigkeit	-32.226,49	-33.000	-34.100	---	-35.100	-36.000	-37.000
	17	= Saldo aus laufender Verwaltungstätigkeit	-14.813,65	-32.700	-33.800	---	-34.800	-35.700	-36.700
681	18	Einz. aus Zuweisungen und Zuschüssen für	0,00	40.000	0	0	0	0	0
682	19	+ Einzahlungen aus der Veräußerung von	0,00	150.000	500.000	0	0	0	0
688	24	+ Einzahlungen aus Beiträgen und ähnlichen	0,00	308.000	0	0	0	0	0
	26	= Summe der investiven Einzahlungen	0,00	498.000	500.000	0	0	0	0
	35	= Saldo aus Investitionstätigkeit	0,00	498.000	500.000	0	0	0	0
	36	= Finanzmittelüberschuss/-fehlbetrag	-14.813,65	465.300	466.200	0	-34.800	-35.700	-36.700

Haushaltsplan 2026



Investitionen Produkt 111110 Allgemeines Grundvermögen

Groß Wittensee

Nr. Bezeichnung	Ergebnis 2024	Ansatz 2025	Ansatz 2026	Verpflichtungs- Ermächtigungen	Planung 2027	Planung 2028	Planung 2029
	in EUR						
1	2	3	4	5	6	7	8
08-111-001 "Alte Schule" nach Entwidmung	0,00	0,00	-500.000,00	0,00	0,00	0,00	0,00
044 1.2.1.4 Sonstige unbebaute Grundstücke	0,00	0,00	-500.000,00	0,00	0,00	0,00	0,00
08-111-002 Grundstücke Erschließungsgebiet	0,00	-150.000,00	0,00	0,00	0,00	0,00	0,00
044 1.2.1.4 Sonstige unbebaute Grundstücke	0,00	-150.000,00	0,00	0,00	0,00	0,00	0,00
08-111-003 Infrastrukturausgleich	0,00	-308.000,00	0,00	0,00	0,00	0,00	0,00
432 2.3.2 nicht auflösende Beiträge	0,00	-308.000,00	0,00	0,00	0,00	0,00	0,00

Haushaltsplan 2026

Anlage 9
Muster zu § 4 Abs. 4 GemHVO-Doppik



Teilergebnishaushalt Produkt 121000 Statistik und Wahlen

Groß Wittensee

		Ertrags- und Aufwandsarten	Ergebnis 2024	Ansatz 2025	Ansatz 2026	Planung 2027	Planung 2028	Planung 2029
			in EUR					
1	2	3	4	5	6	7	8	9
54	16	+ Sonstige Aufwendungen	0,00	-600	-600	-600	-600	-600
	54210000	Aufwendungen für ehrenamtliche u. sonstige Tätigk.	0,00	-500	-500	-500	-500	-500
	54310000	Geschäftsaufwendungen	0,00	-100	-100	-100	-100	-100
	18	= Aufwendungen	0,00	-600	-600	-600	-600	-600
	19	= Ergebnis der lfd. Verwaltungstätigkeit	0,00	-600	-600	-600	-600	-600
	23	= Ergebnis v. Berücksicht. d.internen Leistungsbez.	0,00	-600	-600	-600	-600	-600
	26	= Ergebnis	0,00	-600	-600	-600	-600	-600

Haushaltsplan 2026

Anlage 10
Muster zu § 4 Abs. 5 GemHVO-Doppik



Teilfinanzplan Produkt 121000 Statistik und Wahlen

Groß Wittensee

		Ein- und Auszahlungsarten	Ergebnis 2024	Ansatz 2025	Ansatz 2026	Verpflichtungs- ermächti- gung	Planung 2027	Planung 2028	Planung 2029
			in EUR						
1	2	3	4	5	6	7	8	9	10
74	15	+ Sonstige Auszahlungen	0,00	-600	-600	---	-600	-600	-600
	16	= Auszahlungen aus laufender Verwaltungstätigkeit	0,00	-600	-600	---	-600	-600	-600
	17	= Saldo aus laufender Verwaltungstätigkeit	0,00	-600	-600	---	-600	-600	-600
	36	= Finanzmittelüberschuss/ -fehlbetrag	0,00	-600	-600	0	-600	-600	-600

Haushaltsplan 2026

Anlage 9
Muster zu § 4 Abs. 4 GemHVO-Doppik



Teilergebnishaushalt Produkt 126000 Brandschutz

Groß Wittensee

		Ertrags- und Aufwandsarten	Ergebnis 2024	Ansatz 2025	Ansatz 2026	Planung 2027	Planung 2028	Planung 2029
			in EUR					
1	2	3	4	5	6	7	8	9
41	02	+ Zuwendungen und allgemeine Umlagen	14.190,36	15.300	15.300	15.300	15.300	15.300
	41480000	Zuweisungen u. Zuschüsse f. laufende Zwecke übrige	150,00	0	0	0	0	0
	41610000	Erträge a.d. Auflös. v. Sonderposten a. Zuschüssen	720,59	13.300	13.300	13.300	13.300	13.300
	41620000	Erträge a.d. Auflös.v. Sonderposten a. Zuweisungen	13.319,77	2.000	2.000	2.000	2.000	2.000
43	04	+ Öffentlich-rechtliche Leistungsentgelte	0,00	200	200	200	200	200
	43210000	Benutzungsgebühren und ähnliche Entgelte	0,00	200	200	200	200	200
441 442 446	05	+ Privatrechtliche Leistungsentgelte	556,40	0	0	0	0	0
	44610000	Sonstige privatrechtliche Leistungsentgelte	556,40	0	0	0	0	0
448	06	+ Kostenerstattungen und Kostenumlagen	1.898,20	12.000	12.000	12.000	12.000	12.000
	44810000	Erträge aus Kostenerstattungen, Kostenumlagen Land	1.898,20	0	0	0	0	0
	44820000	Erträge aus Kostenerstattungen, Kostenumlagen Gem.	0,00	12.000	12.000	12.000	12.000	12.000
45	07	+ Sonstige Erträge	3.061,00	0	0	0	0	0
	45420000	Ertr. a.d.Veräußerung v.bewegl.Sachen d. AV >1000	3.061,00	0	0	0	0	0
	10	= Erträge	19.705,96	27.500	27.500	27.500	27.500	27.500
50	11	Personalaufwendungen	-4.582,62	0	0	0	0	0
	50120000	Arbeitnehmerinnen und Arbeitnehmer	-4.582,62	0	0	0	0	0
52	13	+ Aufwendungen f. Sach- u. Dienstleistungen	-60.275,45	-54.000	-44.500	-34.000	-34.000	-34.000
	52110000	Unterhaltung der Grundstücke und baulichen Anlagen	-6.390,66	-17.500	-5.000	-5.000	-5.000	-5.000
	52410000	Bewirtschaftungskosten	-8.038,79	-7.500	-7.500	-7.500	-7.500	-7.500
	52510000	Haltung von Fahrzeugen	-11.884,56	-9.500	-10.500	-7.500	-7.500	-7.500
	52610000	Dienst- und Schutzkleidung,persönliche Ausrüstungs	-3.885,01	-3.000	-1.000	-1.000	-1.000	-1.000
	52620000	Aus- und Fortbildung, Umschulung	-3.931,12	-5.000	-5.500	-5.500	-5.500	-5.500
	52710000	Besondere Verwaltungs- und Betriebsaufwendungen	-22.375,39	-10.500	-10.000	-2.500	-2.500	-2.500
	52910000	Aufwendungen für sonstige Dienstleistungen	-3.769,92	-1.000	-5.000	-5.000	-5.000	-5.000
57	14	+ Bilanzielle Abschreibungen	-78.860,35	-57.000	-59.100	-59.100	-59.100	-59.100
	57110030	Abschreibungen auf bebaute Grundstücke und	-20.088,16	-16.800	-16.800	-16.800	-16.800	-16.800
	57110040	Abschreibungen auf Infrastrukturvermögen	-169,07	-200	-200	-200	-200	-200
	57110070	Abschreibungen auf Maschinen u.techn. Anl., Fahrz.	-52.420,21	-36.900	-39.000	-39.000	-39.000	-39.000
	57110080	Abschreibungen auf Betriebs- und Geschäftsausst.	-6.182,91	-1.800	-1.800	-1.800	-1.800	-1.800
	57410000	Abschreibungen auf geleistete Zuwendungen (ARAP)	0,00	-1.300	-1.300	-1.300	-1.300	-1.300
53	15	+ Transferaufwendungen	-3.519,15	-5.000	-5.000	-5.000	-5.000	-5.000
	53170000	Zuweisungen und Zuschüsse für lfd. Zwecke private	-3.519,15	-5.000	-5.000	-5.000	-5.000	-5.000
54	16	+ Sonstige Aufwendungen	-16.453,97	-17.000	-16.600	-16.700	-16.800	-16.900
	54210000	Aufwendungen für ehrenamtliche u. sonstige Tätigk.	-8.690,39	-8.700	-8.700	-8.700	-8.700	-8.700
	54290000	Sonst. Aufwendungen f.d.Inanspruchnahme v. Rechten	-807,03	-900	-900	-900	-900	-900
	54310000	Geschäftsaufwendungen	-1.173,86	-1.500	-1.100	-1.100	-1.100	-1.100
	54410000	Steuern, Versicherungen, Schadensfälle	-4.416,51	-4.600	-4.600	-4.700	-4.800	-4.900
	54570000	Erstattungen für Aufw. v. Dritten aus lfd.Verwalt.	-1.366,18	-1.300	-1.300	-1.300	-1.300	-1.300

Haushaltsplan 2026

Anlage 9
Muster zu § 4 Abs. 4 GemHVO-Doppik



Teilergebnishaushalt Produkt 126000 Brandschutz

Groß Wittensee

		Ertrags-und Aufwandsarten	Ergebnis 2024	Ansatz 2025	Ansatz 2026	Planung 2027	Planung 2028	Planung 2029
			in EUR					
1	2	3	4	5	6	7	8	9
	18	= Aufwendungen	-163.691,54	-133.000	-125.200	-114.800	-114.900	-115.000
	19	= Ergebnis der lfd. Verwaltungstätigkeit	-143.985,58	-105.500	-97.700	-87.300	-87.400	-87.500
	23	= Ergebnis v. Berücksicht. d.internen Leistungsbez.	-143.985,58	-105.500	-97.700	-87.300	-87.400	-87.500
	26	= Ergebnis	-143.985,58	-105.500	-97.700	-87.300	-87.400	-87.500
571 + 574		bilanzielle Abschreibungen auf immaterielle Vermögensgegenstände und Sachanlagen	-78.860,35	-57.000	-59.100	-59.100	-59.100	-59.100
416 + 437		- Erträge aus der Auflösung von Sonderposten aus Zuschüssen und Zuweisungen	14.040,36	15.300	15.300	15.300	15.300	15.300
		Nettoabschreibungsaufwand	-64.819,99	-41.700	-43.800	-43.800	-43.800	-43.800

Haushaltsplan 2026

Anlage 10
Muster zu § 4 Abs. 5 GemHVO-Doppik



Teilfinanzplan Produkt 126000 Brandschutz

Groß Wittensee

Ein- und Auszahlungsarten			Ergebnis 2024	Ansatz 2025	Ansatz 2026	Verpflichtungs- ermächti- gung	Planung 2027	Planung 2028	Planung 2029
			in EUR						
1	2	3	4	5	6	7	8	9	10
63	04	+ Öffentlich-rechtliche Leistungsentgelte	0,00	200	200	---	200	200	200
641 642 646	05	+ Privatrechtliche Leistungsentgelte	556,40	0	0	---	0	0	0
648	06	+ Kostenerstattungen und Kostenumlagen	3.314,60	12.000	12.000	---	12.000	12.000	12.000
	09	= Einzahlungen aus laufender Verwaltungstätigkeit	3.871,00	12.200	12.200	---	12.200	12.200	12.200
70	10	Personalauszahlungen	-4.582,62	0	0	---	0	0	0
72	12	+ Auszahlungen für Sach- und Dienstleistungen	-43.848,47	-54.000	-44.500	---	-34.000	-34.000	-34.000
73	14	+ Transferauszahlungen	-4.739,15	-5.000	-5.000	---	-5.000	-5.000	-5.000
74	15	+ Sonstige Auszahlungen	-18.219,88	-17.000	-16.600	---	-16.700	-16.800	-16.900
	16	= Auszahlungen aus laufender Verwaltungstätigkeit	-71.390,12	-76.000	-66.100	---	-55.700	-55.800	-55.900
	17	= Saldo aus laufender Verwaltungstätigkeit	-67.519,12	-63.800	-53.900	---	-43.500	-43.600	-43.700
681	18	Einz. aus Zuweisungen und Zuschüssen für	2.571,12	0	0	0	0	0	0
683	20	+ Einzahlungen aus der Veräußerung von	3.062,00	0	0	0	0	0	0
	26	= Summe der investiven Einzahlungen	5.633,12	0	0	0	0	0	0
783	29	+ Auszahlungen für den Erwerb von beweglichem	-11.347,26	-29.500	-17.500	0	-1.000	-1.000	-1.000
785	31	+ Auszahlungen für Baumaßnahmen	0,00	-15.000	0	0	0	0	0
	34	= Summe der investiven Auszahlungen	-11.347,26	-44.500	-17.500	0	-1.000	-1.000	-1.000
	35	= Saldo aus Investitionstätigkeit	-5.714,14	-44.500	-17.500	0	-1.000	-1.000	-1.000
	36	= Finanzmittelüberschuss/-fehlbetrag	-73.233,26	-108.300	-71.400	0	-44.500	-44.600	-44.700

Haushaltsplan 2026



Investitionen Produkt 126000 Brandschutz

Groß Wittensee

Nr. Bezeichnung	Ergebnis 2024	Ansatz 2025	Ansatz 2026	Verpflichtungs- Ermächtigungen	Planung 2027	Planung 2028	Planung 2029
in EUR							
1	2	3	4	5	6	7	8
08-126-001 Neubau FFH	0,00	0,00	0,00	0,00	0,00	0,00	0,00
08-126-002 Löschfahrzeug	0,00	0,00	0,00	0,00	0,00	0,00	0,00
08-126-003 Verkauf Feuerwehrfahrzeug	-1,00	0,00	0,00	0,00	0,00	0,00	0,00
090 1.2.6 Maschinen und technische Anlagen, Fahrzeuge	-1,00	0,00	0,00	0,00	0,00	0,00	0,00
08-126-004 Erstellung 2.Fluchtweg FFHaus	0,00	0,00	0,00	0,00	0,00	0,00	0,00
08-126-005 Ausstattung Feuerwehrgerätehaus	0,00	0,00	0,00	0,00	0,00	0,00	0,00
08-126-006 Ausstattung Feuerwehrboot	-110,83	0,00	0,00	0,00	0,00	0,00	0,00
29 + Auszahlungen für den Erwerb von beweglichem Anlagevermögen	-110,83	0,00	0,00	0,00	0,00	0,00	0,00
08-126-007 Ersatzbeschaffung Laptop Wehrführung	0,00	0,00	0,00	0,00	0,00	0,00	0,00
08-126-009 FF Life Support	29,68	0,00	0,00	0,00	0,00	0,00	0,00
090 1.2.6 Maschinen und technische Anlagen, Fahrzeuge	29,68	0,00	0,00	0,00	0,00	0,00	0,00
08-126-011 PKW-Löschdecke	3.076,15	0,00	0,00	0,00	0,00	0,00	0,00
100 1.2.7 Betriebs und Geschäftsausstattung	3.076,15	0,00	0,00	0,00	0,00	0,00	0,00
08-126-012 Dienst- und Schutzkleidung FF	0,00	12.000,00	0,00	0,00	0,00	0,00	0,00
100 1.2.7 Betriebs und Geschäftsausstattung	0,00	12.000,00	0,00	0,00	0,00	0,00	0,00
08-126-013 Außentreppe FF-Gebäude	0,00	15.000,00	0,00	0,00	0,00	0,00	0,00
054 1.2.2.4 Sonstige Dienst-, Geschäfts- und Betriebsgebäude	0,00	15.000,00	0,00	0,00	0,00	0,00	0,00
08-126-014 Austausch Beladung LF8	0,00	0,00	9.500,00	0,00	0,00	0,00	0,00
090 1.2.6 Maschinen und technische Anlagen, Fahrzeuge	0,00	0,00	9.500,00	0,00	0,00	0,00	0,00
08-126-015 Tragkraftspritze	0,00	16.500,00	0,00	0,00	0,00	0,00	0,00
090 1.2.6 Maschinen und technische Anlagen, Fahrzeuge	0,00	16.500,00	0,00	0,00	0,00	0,00	0,00
08-126-SP7 Sammelposten FF techn. Ausrüstung	3.241,07	1.000,00	7.000,00	0,00	1.000,00	1.000,00	1.000,00
090 1.2.6 Maschinen und technische Anlagen, Fahrzeuge	5.812,19	1.000,00	7.000,00	0,00	1.000,00	1.000,00	1.000,00
420 2.2 für aufzulösende Zuweisungen	-2.571,12	0,00	0,00	0,00	0,00	0,00	0,00
08-126-SP8 Sammelposten BGA FF Groß Wittensee	0,00	0,00	1.000,00	0,00	0,00	0,00	0,00
100 1.2.7 Betriebs und Geschäftsausstattung	0,00	0,00	1.000,00	0,00	0,00	0,00	0,00

Haushaltsplan 2026

Anlage 9
Muster zu § 4 Abs. 4 GemHVO-Doppik



Teilergebnishaushalt Produkt 126010 Jugendfeuerwehr

Groß Wittensee

		Ertrags- und Aufwandsarten	Ergebnis 2024	Ansatz 2025	Ansatz 2026	Planung 2027	Planung 2028	Planung 2029
			in EUR					
1	2	3	4	5	6	7	8	9
41	02	+ Zuwendungen und allgemeine Umlagen	31.903,83	33.100	30.600	30.600	30.600	30.600
	41420000	Zuweisungen und Zuschüsse für laufende Zwecke Gem.	22.750,50	27.700	25.200	25.200	25.200	25.200
	41480000	Zuweisungen u. Zuschüsse f. laufende Zwecke übrige	456,34	0	0	0	0	0
	41610000	Erträge a.d. Auflös. v. Sonderposten a. Zuschüssen	435,26	0	0	0	0	0
	41620000	Erträge a.d. Auflös.v. Sonderposten a. Zuweisungen	8.261,73	5.400	5.400	5.400	5.400	5.400
441 442 446	05	+ Privatrechtliche Leistungsentgelte	239,98	0	0	0	0	0
	44610000	Sonstige privatrechtliche Leistungsentgelte	239,98	0	0	0	0	0
448	06	+ Kostenerstattungen und Kostenumlagen	78,90	0	0	0	0	0
	44810000	Erträge aus Kostenerstattungen, Kostenumlagen Land	78,90	0	0	0	0	0
	10	= Erträge	32.222,71	33.100	30.600	30.600	30.600	30.600
52	13	+ Aufwendungen f. Sach- u. Dienstleistungen	-17.785,75	-15.700	-15.300	-15.300	-15.300	-15.300
	52510000	Haltung von Fahrzeugen	-9.586,66	-6.000	-7.000	-7.000	-7.000	-7.000
	52610000	Dienst- und Schutzkleidung, persönliche Ausrüstungs	-5.445,48	-3.700	-3.500	-3.500	-3.500	-3.500
	52620000	Aus- und Fortbildung, Umschulung	-553,24	-500	-500	-500	-500	-500
	52710000	Besondere Verwaltungs- und Betriebsaufwendungen	-245,09	-500	-800	-800	-800	-800
	52910000	Aufwendungen für sonstige Dienstleistungen	-1.955,28	-5.000	-3.500	-3.500	-3.500	-3.500
57	14	+ Bilanzielle Abschreibungen	-13.138,61	-15.100	-16.000	-16.000	-16.000	-16.000
	57110070	Abschreibungen auf Maschinen u.techn. Anl., Fahrz.	-12.161,87	-13.700	-14.600	-14.600	-14.600	-14.600
	57110080	Abschreibungen auf Betriebs- und Geschäftsausst.	-976,74	-100	-100	-100	-100	-100
	57410000	Abschreibungen auf geleistete Zuwendungen (ARAP)	0,00	-1.300	-1.300	-1.300	-1.300	-1.300
53	15	+ Transferaufwendungen	-249,00	-500	-500	-500	-500	-500
	53170000	Zuweisungen und Zuschüsse für lfd. Zwecke private	-249,00	-300	-300	-300	-300	-300
	53180000	Zuweisungen und Zuschüsse für lfd. Zwecke übrige	0,00	-200	-200	-200	-200	-200
54	16	+ Sonstige Aufwendungen	-831,60	-1.200	-1.200	-1.200	-1.200	-1.200
	54210000	Aufwendungen für ehrenamtliche u. sonstige Tätigk.	-624,00	-600	-600	-600	-600	-600
	54310000	Geschäftsaufwendungen	-207,60	-600	-600	-600	-600	-600
	18	= Aufwendungen	-32.004,96	-32.500	-33.000	-33.000	-33.000	-33.000
	19	= Ergebnis der lfd. Verwaltungstätigkeit	217,75	600	-2.400	-2.400	-2.400	-2.400
	23	= Ergebnis v. Berücksicht. d.internen Leistungsbez.	217,75	600	-2.400	-2.400	-2.400	-2.400
	26	= Ergebnis	217,75	600	-2.400	-2.400	-2.400	-2.400
571+ 574		bilanzielle Abschreibungen auf immaterielle Vermögensgegenstände und Sachanlagen	-13.138,61	-15.100	-16.000	-16.000	-16.000	-16.000
416+ 437		- Erträge aus der Auflösung von Sonderposten aus Zuschüssen und Zuweisungen	8.696,99	5.400	5.400	5.400	5.400	5.400
		Nettoabschreibungsaufwand	-4.441,62	-9.700	-10.600	-10.600	-10.600	-10.600

Haushaltsplan 2026

Anlage 10
Muster zu § 4 Abs. 5 GemHVO-Doppik



Teilfinanzplan Produkt 126010 Jugendfeuerwehr

Groß Wittensee

		Ein- und Auszahlungsarten	Ergebnis 2024	Ansatz 2025	Ansatz 2026	Verpflichtungs- ermächti- gung	Planung 2027	Planung 2028	Planung 2029
			in EUR						
1	2	3	4	5	6	7	8	9	10
61	02	+ Zuwendungen und allgemeine Umlagen	22.666,79	27.700	25.200	---	25.200	25.200	25.200
641 642 646	05	+ Privatrechtliche Leistungsentgelte	739,98	0	0	---	0	0	0
648	06	+ Kostenerstattungen und Kostenumlagen	78,90	0	0	---	0	0	0
	09	= Einzahlungen aus laufender Verwaltungstätigkeit	23.485,67	27.700	25.200	---	25.200	25.200	25.200
72	12	+ Auszahlungen für Sach- und Dienstleistungen	-18.077,33	-15.700	-15.300	---	-15.300	-15.300	-15.300
73	14	+ Transferauszahlungen	-249,00	-500	-500	---	-500	-500	-500
74	15	+ Sonstige Auszahlungen	-831,60	-1.200	-1.200	---	-1.200	-1.200	-1.200
	16	= Auszahlungen aus laufender Verwaltungstätigkeit	-19.157,93	-17.400	-17.000	---	-17.000	-17.000	-17.000
	17	= Saldo aus laufender Verwaltungstätigkeit	4.327,74	10.300	8.200	---	8.200	8.200	8.200
681	18	Einz. aus Zuweisungen und Zuschüssen für	7.728,36	0	0	0	0	0	0
	26	=Summe der investiven Einzahlungen	7.728,36	0	0	0	0	0	0
783	29	+ Auszahlungen für den Erwerb von beweglichem	-8.373,84	0	-8.000	0	0	0	0
	34	=Summe der investiven Auszahlungen	-8.373,84	0	-8.000	0	0	0	0
	35	= Saldo aus Investitionstätigkeit	-645,48	0	-8.000	0	0	0	0
	36	= Finanzmittelüberschuss/-fehlbetrag	3.682,26	10.300	200	0	8.200	8.200	8.200

Haushaltsplan 2026



Investitionen Produkt 126010 Jugendfeuerwehr

Groß Wittensee

Nr. Bezeichnung	Ergebnis 2024	Ansatz 2025	Ansatz 2026	Verpflichtungs- Ermächtigungen	Planung 2027	Planung 2028	Planung 2029
	in EUR						
1	2	3	4	5	6	7	8
08-126-008 Fahrzeug Jugendfeuerwehr	31,27	0,00	0,00	0,00	0,00	0,00	0,00
090 1.2.6 Maschinen und technische Anlagen, Fahrzeuge	2.031,27	0,00	0,00	0,00	0,00	0,00	0,00
410 2.1 für auflösende Zuschüsse	-2.000,00	0,00	0,00	0,00	0,00	0,00	0,00
08-126-010 Zelt Jugendfeuerwehr	-231,88	0,00	8.000,00	0,00	0,00	0,00	0,00
100 1.2.7 Betriebs und Geschäftsausstattung	5.496,48	0,00	8.000,00	0,00	0,00	0,00	0,00
410 2.1 für auflösende Zuschüsse	-2.618,00	0,00	0,00	0,00	0,00	0,00	0,00
420 2.2 für auflösende Zuweisungen	-3.110,36	0,00	0,00	0,00	0,00	0,00	0,00

Haushaltsplan 2026

Anlage 9
Muster zu § 4 Abs. 4 GemHVO-Doppik



Teilergebnishaushalt Produkt 211000 Grundschulen

Groß Wittensee

		Ertrags- und Aufwandsarten	Ergebnis 2024	Ansatz 2025	Ansatz 2026	Planung 2027	Planung 2028	Planung 2029
			in EUR					
1	2	3	4	5	6	7	8	9
41	02	+ Zuwendungen und allgemeine Umlagen	2.353,29	55.800	111.600	111.600	111.600	111.600
	41620000	Erträge a.d. Auflös.v. Sonderposten a. Zuweisungen	2.353,29	55.800	111.600	111.600	111.600	111.600
	10	= Erträge	2.353,29	55.800	111.600	111.600	111.600	111.600
57	14	+ Bilanzielle Abschreibungen	-4.925,23	-142.900	-290.300	-290.300	-290.300	-290.300
	57110010	Abschreibungen auf immaterielle Vermögensgegenst.	0,00	-200	-200	-200	-200	-200
	57110030	Abschreibungen auf bebaute Grundstücke und	-4.522,44	-130.300	-265.900	-265.900	-265.900	-265.900
	57110070	Abschreibungen auf Maschinen u.techn. Anl., Fahrz.	-265,92	-500	-500	-500	-500	-500
	57110080	Abschreibungen auf Betriebs- und Geschäftsausst.	-136,87	-11.900	-23.700	-23.700	-23.700	-23.700
	18	= Aufwendungen	-4.925,23	-142.900	-290.300	-290.300	-290.300	-290.300
	19	= Ergebnis der lfd. Verwaltungstätigkeit	-2.571,94	-87.100	-178.700	-178.700	-178.700	-178.700
	23	=Ergebnis v. Berücksicht. d.internen Leistungsbez.	-2.571,94	-87.100	-178.700	-178.700	-178.700	-178.700
	26	= Ergebnis	-2.571,94	-87.100	-178.700	-178.700	-178.700	-178.700
571 + 574		bilanzielle Abschreibungen auf immaterielle Vermögensgegenstände und Sachanlagen	-4.925,23	-142.900	-290.300	-290.300	-290.300	-290.300
416 + 437		- Erträge aus der Auflösung von Sonderposten aus Zuschüssen und Zuweisungen	2.353,29	55.800	111.600	111.600	111.600	111.600
		Nettoabschreibungsaufwand	-2.571,94	-87.100	-178.700	-178.700	-178.700	-178.700

Haushaltsplan 2026

Anlage 10
Muster zu § 4 Abs. 5 GemHVO-Doppik



Teilfinanzplan Produkt 211000 Grundschulen

Groß Wittensee

		Ein- und Auszahlungsarten	Ergebnis 2024	Ansatz 2025	Ansatz 2026	Verpflichtungs- ermächti- gung	Planung 2027	Planung 2028	Planung 2029
			in EUR						
1	2	3	4	5	6	7	8	9	10
681	18	Einz. aus Zuweisungen und Zuschüssen für	1.808.166,24	1.154.300	0	0	0	0	0
	26	=Summe der investiven Einzahlungen	1.808.166,24	1.154.300	0	0	0	0	0
782	28	+ Auszahlungen für den Erwerb von Grundstücken	-1.356,57	0	0	0	0	0	0
785	31	+ Auszahlungen für Baumaßnahmen	-3.420.361,62	-2.197.900	0	0	0	0	0
	34	=Summe der investiven Auszahlungen	-3.421.718,19	-2.197.900	0	0	0	0	0
	35	= Saldo aus Investitionstätigkeit	-1.613.551,95	-1.043.600	0	0	0	0	0
	36	= Finanzmittelüberschuss/-fehlbetrag	-1.613.551,95	-1.043.600	0	0	0	0	0

Haushaltsplan 2026



Investitionen Produkt 211000 Grundschulen

Groß Wittensee

Nr. Bezeichnung	Ergebnis 2024	Ansatz 2025	Ansatz 2026	Verpflichtungs- Ermächtigungen	Planung 2027	Planung 2028	Planung 2029
	in EUR						
1	2	3	4	5	6	7	8
08-211-001 Schulneubau	1.769.617,79	1.043.600,00	0,00	0,00	0,00	0,00	0,00
120 1.2.8 Geleistete Anzahlungen, Anlagen im Bau	3.577.784,03	2.197.900,00	0,00	0,00	0,00	0,00	0,00
420 2.2 für aufzulösende Zuweisungen	-1.808.166,24	-1.154.300,00	0,00	0,00	0,00	0,00	0,00
08-211-002 Umbau Schule	0,00	0,00	0,00	0,00	0,00	0,00	0,00

Haushaltsplan 2026

Anlage 9
Muster zu § 4 Abs. 4 GemHVO-Doppik



Teilergebnishaushalt Produkt 243000 Sonstige schulische Aufgaben

Groß Wittensee

		Ertrags- und Aufwandsarten	Ergebnis 2024	Ansatz 2025	Ansatz 2026	Planung 2027	Planung 2028	Planung 2029
			in EUR					
1	2	3	4	5	6	7	8	9
57	14	+ Bilanzielle Abschreibungen	-4.304,28	-4.200	-9.200	-9.200	-9.200	-9.200
	57410000	Abschreibungen auf geleistete Zuwendungen (ARAP)	-4.304,28	-4.200	-9.200	-9.200	-9.200	-9.200
53	15	+ Transferaufwendungen	-453.140,67	-490.200	-589.600	-601.400	-613.500	-625.700
	53120000	Zuweisungen und Zuschüsse f. lfd. Zwecke Gemeinden	-453.140,67	-490.200	-589.600	-601.400	-613.500	-625.700
	18	= Aufwendungen	-457.444,95	-494.400	-598.800	-610.600	-622.700	-634.900
	19	= Ergebnis der lfd. Verwaltungstätigkeit	-457.444,95	-494.400	-598.800	-610.600	-622.700	-634.900
	23	= Ergebnis v. Berücksicht. d.internen Leistungsbez.	-457.444,95	-494.400	-598.800	-610.600	-622.700	-634.900
	26	= Ergebnis	-457.444,95	-494.400	-598.800	-610.600	-622.700	-634.900
571+ 574		bilanzielle Abschreibungen auf immaterielle Vermögensgegenstände und Sachanlagen	-4.304,28	-4.200	-9.200	-9.200	-9.200	-9.200
		Nettoabschreibungsaufwand	-4.304,28	-4.200	-9.200	-9.200	-9.200	-9.200

Haushaltsplan 2026

Anlage 10
Muster zu § 4 Abs. 5 GemHVO-Doppik



Teilfinanzplan Produkt 243000 Sonstige schulische Aufgaben

Groß Wittensee

Ein- und Auszahlungsarten			Ergebnis 2024	Ansatz 2025	Ansatz 2026	Verpflichtungs- ermächti- gung	Planung 2027	Planung 2028	Planung 2029
			in EUR						
1	2	3	4	5	6	7	8	9	10
73	14	+ Transferauszahlungen	-453.140,67	-490.200	-589.600	---	-601.400	-613.500	-625.700
	16	= Auszahlungen aus laufender Verwaltungstätigkeit	-453.140,67	-490.200	-589.600	---	-601.400	-613.500	-625.700
	17	= Saldo aus laufender Verwaltungstätigkeit	-453.140,67	-490.200	-589.600	---	-601.400	-613.500	-625.700
781	27	Ausz. von Zuweisungen und Zuschüssen für	-1.316,45	0	-47.100	0	0	0	0
	34	= Summe der investiven Auszahlungen	-1.316,45	0	-47.100	0	0	0	0
	35	= Saldo aus Investitionstätigkeit	-1.316,45	0	-47.100	0	0	0	0
	36	= Finanzmittelüberschuss/ -fehlbetrag	-454.457,12	-490.200	-636.700	0	-601.400	-613.500	-625.700

Haushaltsplan 2026



Investitionen Produkt 243000 Sonstige schulische Aufgaben

Groß Wittensee

Nr. Bezeichnung	Ergebnis 2024	Ansatz 2025	Ansatz 2026	Verpflichtungs- Ermächtigungen	Planung 2027	Planung 2028	Planung 2029
	in EUR						
1	2	3	4	5	6	7	8
08-243-001 Invest.umlage Schulverband	1.316,45	0,00	47.100,00	0,00	0,00	0,00	0,00
230 3. Aktive Rechnungsabgrenzung	1.316,45	0,00	47.100,00	0,00	0,00	0,00	0,00

Haushaltsplan 2026

Anlage 9
Muster zu § 4 Abs. 4 GemHVO-Doppik



Teilergebnishaushalt Produkt 271000 Volkshochschulen

Groß Wittensee

		Ertrags- und Aufwandsarten	Ergebnis 2024	Ansatz 2025	Ansatz 2026	Planung 2027	Planung 2028	Planung 2029
			in EUR					
1	2	3	4	5	6	7	8	9
41	02	+ Zuwendungen und allgemeine Umlagen	978,40	800	800	800	800	800
	41410000	Zuweisungen und Zuschüsse für laufende Zwecke Land	568,00	400	400	400	400	400
	41420000	Zuweisungen und Zuschüsse für laufende Zwecke Gem.	410,40	400	400	400	400	400
43	04	+ Öffentlich-rechtliche Leistungsentgelte	5.500,00	5.000	5.000	5.000	5.000	5.000
	43210000	Benutzungsgebühren und ähnliche Entgelte	5.500,00	5.000	5.000	5.000	5.000	5.000
	10	= Erträge	6.478,40	5.800	5.800	5.800	5.800	5.800
50	11	Personalaufwendungen	-6,39	0	0	0	0	0
	50320000	Arbeitnehmerinnen und Arbeitnehmer	-6,39	0	0	0	0	0
52	13	+ Aufwendungen f. Sach- u. Dienstleistungen	-5.875,00	-7.500	-7.500	-7.500	-7.500	-7.500
	52620000	Aus- und Fortbildung, Umschulung	0,00	-100	-100	-100	-100	-100
	52710000	Besondere Verwaltungs- und Betriebsaufwendungen	0,00	-400	-400	-400	-400	-400
	52910000	Aufwendungen für sonstige Dienstleistungen	-5.875,00	-7.000	-7.000	-7.000	-7.000	-7.000
53	15	+ Transferaufwendungen	0,00	-300	-300	-300	-300	-300
	53180000	Zuweisungen und Zuschüsse für lfd. Zwecke übrige	0,00	-300	-300	-300	-300	-300
54	16	+ Sonstige Aufwendungen	-1.124,76	-1.100	-1.100	-1.100	-1.100	-1.100
	54210000	Aufwendungen für ehrenamtliche u. sonstige Tätigk.	-860,16	-500	-500	-500	-500	-500
	54290000	Sonst. Aufwendungen f.d.Inanspruchnahme v. Rechten	0,00	-100	-100	-100	-100	-100
	54310000	Geschäftsaufwendungen	-251,40	-400	-400	-400	-400	-400
	54410000	Steuern, Versicherungen, Schadensfälle	-13,20	-100	-100	-100	-100	-100
	18	= Aufwendungen	-7.006,15	-8.900	-8.900	-8.900	-8.900	-8.900
	19	= Ergebnis der lfd. Verwaltungstätigkeit	-527,75	-3.100	-3.100	-3.100	-3.100	-3.100
	23	=Ergebnis v. Berücksicht. d.internen Leistungsbez.	-527,75	-3.100	-3.100	-3.100	-3.100	-3.100
	26	= Ergebnis	-527,75	-3.100	-3.100	-3.100	-3.100	-3.100

Haushaltsplan 2026

Anlage 10
Muster zu § 4 Abs. 5 GemHVO-Doppik



Teilfinanzplan Produkt 271000 Volkshochschulen

Groß Wittensee

Ein- und Auszahlungsarten			Ergebnis 2024	Ansatz 2025	Ansatz 2026	Verpflichtungs- ermächti- gung	Planung 2027	Planung 2028	Planung 2029
			in EUR						
1	2	3	4	5	6	7	8	9	10
61	02	+ Zuwendungen und allgemeine Umlagen	978,40	800	800	---	800	800	800
63	04	+ Öffentlich-rechtliche Leistungsentgelte	5.500,00	5.000	5.000	---	5.000	5.000	5.000
	09	= Einzahlungen aus laufender Verwaltungstätigkeit	6.478,40	5.800	5.800	---	5.800	5.800	5.800
70	10	Personalauszahlungen	-6,39	0	0	---	0	0	0
72	12	+ Auszahlungen für Sach- und Dienstleistungen	-5.753,47	-7.500	-7.500	---	-7.500	-7.500	-7.500
73	14	+ Transferauszahlungen	0,00	-300	-300	---	-300	-300	-300
74	15	+ Sonstige Auszahlungen	-1.110,48	-1.100	-1.100	---	-1.100	-1.100	-1.100
	16	= Auszahlungen aus laufender Verwaltungstätigkeit	-6.870,34	-8.900	-8.900	---	-8.900	-8.900	-8.900
	17	= Saldo aus laufender Verwaltungstätigkeit	-391,94	-3.100	-3.100	---	-3.100	-3.100	-3.100
36		= Finanzmittelüberschuss/-fehlbetrag	-391,94	-3.100	-3.100	0	-3.100	-3.100	-3.100

Haushaltsplan 2026

Anlage 9
Muster zu § 4 Abs. 4 GemHVO-Doppik



Teilergebnishaushalt Produkt 272000 Büchereien

Groß Wittensee

		Ertrags-und Aufwandsarten	Ergebnis 2024	Ansatz 2025	Ansatz 2026	Planung 2027	Planung 2028	Planung 2029
			in EUR					
1	2	3	4	5	6	7	8	9
54	16	+ Sonstige Aufwendungen	-3.742,10	-4.000	-4.100	-4.200	-4.300	-4.400
	54570000	Erstattungen für Aufw. v. Dritten aus lfd.Verwalt.	-3.742,10	-4.000	-4.100	-4.200	-4.300	-4.400
	18	= Aufwendungen	-3.742,10	-4.000	-4.100	-4.200	-4.300	-4.400
	19	= Ergebnis der lfd. Verwaltungstätigkeit	-3.742,10	-4.000	-4.100	-4.200	-4.300	-4.400
	23	= Ergebnis v. Berücksicht. d.internen Leistungsbez.	-3.742,10	-4.000	-4.100	-4.200	-4.300	-4.400
	26	= Ergebnis	-3.742,10	-4.000	-4.100	-4.200	-4.300	-4.400

Haushaltsplan 2026

Anlage 10
Muster zu § 4 Abs. 5 GemHVO-Doppik



Teilfinanzplan Produkt 272000 Büchereien

Groß Wittensee

Ein- und Auszahlungsarten			Ergebnis 2024	Ansatz 2025	Ansatz 2026	Verpflichtungs- ermächti- gung	Planung 2027	Planung 2028	Planung 2029
			in EUR						
1	2	3	4	5	6	7	8	9	10
74	15	+ Sonstige Auszahlungen	-3.742,10	-4.000	-4.100	---	-4.200	-4.300	-4.400
	16	= Auszahlungen aus laufender Verwaltungstätigkeit	-3.742,10	-4.000	-4.100	---	-4.200	-4.300	-4.400
	17	= Saldo aus laufender Verwaltungstätigkeit	-3.742,10	-4.000	-4.100	---	-4.200	-4.300	-4.400
	36	= Finanzmittelüberschuss/-fehlbetrag	-3.742,10	-4.000	-4.100	0	-4.200	-4.300	-4.400

Haushaltsplan 2026

Anlage 9
Muster zu § 4 Abs. 4 GemHVO-Doppik



Teilergebnishaushalt Produkt 281000 Heimat- und sonstige Kulturpflege

Groß Wittensee

		Ertrags- und Aufwandsarten	Ergebnis 2024	Ansatz 2025	Ansatz 2026	Planung 2027	Planung 2028	Planung 2029
			in EUR					
1	2	3	4	5	6	7	8	9
441 442 446	05	+ Privatrechtliche Leistungsentgelte	1.004,00	0	0	0	0	0
	44210000	Erträge aus dem Verkauf von Vorräten	4,00	0	0	0	0	0
	44610000	Sonstige privatrechtliche Leistungsentgelte	1.000,00	0	0	0	0	0
	10	= Erträge	1.004,00	0	0	0	0	0
52	13	+ Aufwendungen f. Sach- u. Dienstleistungen	-7.304,04	-3.000	-2.000	-2.000	-2.000	-2.000
	52110000	Unterhaltung der Grundstücke und baulichen Anlagen	-1.840,49	-2.500	-1.500	-1.500	-1.500	-1.500
	52710000	Besondere Verwaltungs- und Betriebsaufwendungen	-1.799,27	-400	-400	-400	-400	-400
	52910000	Aufwendungen für sonstige Dienstleistungen	-3.664,28	-100	-100	-100	-100	-100
57	14	+ Bilanzielle Abschreibungen	-2,00	-1.300	-1.300	-1.300	-1.300	-1.300
	57410000	Abschreibungen auf geleistete Zuwendungen (ARAP)	-2,00	-1.300	-1.300	-1.300	-1.300	-1.300
53	15	+ Transferaufwendungen	-3.105,00	-1.000	-1.000	-1.000	-1.000	-1.000
	53180000	Zuweisungen und Zuschüsse für lfd. Zwecke übrige	-3.105,00	-1.000	-1.000	-1.000	-1.000	-1.000
54	16	+ Sonstige Aufwendungen	-105,00	-400	-400	-400	-400	-400
	54290000	Sonst. Aufwendungen f.d.Inanspruchnahme v. Rechten	-105,00	-200	-200	-200	-200	-200
	54310000	Geschäftsaufwendungen	0,00	-200	-200	-200	-200	-200
	18	= Aufwendungen	-10.516,04	-5.700	-4.700	-4.700	-4.700	-4.700
	19	= Ergebnis der lfd. Verwaltungstätigkeit	-9.512,04	-5.700	-4.700	-4.700	-4.700	-4.700
	23	= Ergebnis v. Berücksicht. d.internen Leistungsbez.	-9.512,04	-5.700	-4.700	-4.700	-4.700	-4.700
	26	= Ergebnis	-9.512,04	-5.700	-4.700	-4.700	-4.700	-4.700
571 + 574		bilanzielle Abschreibungen auf immaterielle Vermögensgegenstände und Sachanlagen	-2,00	-1.300	-1.300	-1.300	-1.300	-1.300
		Nettoabschreibungsaufwand	-2,00	-1.300	-1.300	-1.300	-1.300	-1.300

Haushaltsplan 2026

Anlage 10
Muster zu § 4 Abs. 5 GemHVO-Doppik



Teilfinanzplan Produkt 281000 Heimat- und sonstige Kulturpflege

Groß Wittensee

Ein- und Auszahlungsarten			Ergebnis 2024	Ansatz 2025	Ansatz 2026	Verpflichtungs- ermächti- gung	Planung 2027	Planung 2028	Planung 2029
			in EUR						
1	2	3	4	5	6	7	8	9	10
641 642 646	05	+ Privatrechtliche Leistungsentgelte	1.004,00	0	0	---	0	0	0
	09	= Einzahlungen aus laufender Verwaltungstätigkeit	1.004,00	0	0	---	0	0	0
72	12	+ Auszahlungen für Sach- und Dienstleistungen	-6.551,27	-3.000	-2.000	---	-2.000	-2.000	-2.000
73	14	+ Transferauszahlungen	-3.105,00	-1.000	-1.000	---	-1.000	-1.000	-1.000
74	15	+ Sonstige Auszahlungen	-165,00	-400	-400	---	-400	-400	-400
	16	= Auszahlungen aus laufender Verwaltungstätigkeit	-9.821,27	-4.400	-3.400	---	-3.400	-3.400	-3.400
	17	= Saldo aus laufender Verwaltungstätigkeit	-8.817,27	-4.400	-3.400	---	-3.400	-3.400	-3.400
36		= Finanzmittelüberschuss/-fehlbetrag	-8.817,27	-4.400	-3.400	0	-3.400	-3.400	-3.400

Haushaltsplan 2026

Anlage 9
Muster zu § 4 Abs. 4 GemHVO-Doppik



Teilergebnishaushalt Produkt 331000 Förderung von Trägern der Wohlfahrtspflege

Groß Wittensee

		Ertrags-und Aufwandsarten	Ergebnis 2024	Ansatz 2025	Ansatz 2026	Planung 2027	Planung 2028	Planung 2029
			in EUR					
1	2	3	4	5	6	7	8	9
53	15	+ Transferaufwendungen	-1.035,00	-1.100	-1.100	-1.100	-1.100	-1.100
	53180000	Zuweisungen und Zuschüsse für lfd. Zwecke übrige	-1.035,00	-1.100	-1.100	-1.100	-1.100	-1.100
54	16	+ Sonstige Aufwendungen	0,00	-100	-100	-100	-100	-100
	54290000	Sonst. Aufwendungen f.d.Inanspruchnahme v. Rechten	0,00	-100	-100	-100	-100	-100
	18	= Aufwendungen	-1.035,00	-1.200	-1.200	-1.200	-1.200	-1.200
	19	= Ergebnis der lfd. Verwaltungstätigkeit	-1.035,00	-1.200	-1.200	-1.200	-1.200	-1.200
	23	= Ergebnis v. Berücksicht. d.internen Leistungsbez.	-1.035,00	-1.200	-1.200	-1.200	-1.200	-1.200
	26	= Ergebnis	-1.035,00	-1.200	-1.200	-1.200	-1.200	-1.200

Haushaltsplan 2026

Anlage 10
Muster zu § 4 Abs. 5 GemHVO-Doppik



Teilfinanzplan Produkt 331000 Förderung von Trägern der Wohlfahrtspflege

Groß Wittensee

Ein- und Auszahlungsarten			Ergebnis 2024	Ansatz 2025	Ansatz 2026	Verpflichtungs- ermächti- gung	Planung 2027	Planung 2028	Planung 2029
			in EUR						
1	2	3	4	5	6	7	8	9	10
73	14	+ Transferauszahlungen	-1.035,00	-1.100	-1.100	---	-1.100	-1.100	-1.100
74	15	+ Sonstige Auszahlungen	0,00	-100	-100	---	-100	-100	-100
	16	= Auszahlungen aus laufender Verwaltungstätigkeit	-1.035,00	-1.200	-1.200	---	-1.200	-1.200	-1.200
	17	= Saldo aus laufender Verwaltungstätigkeit	-1.035,00	-1.200	-1.200	---	-1.200	-1.200	-1.200
	36	= Finanzmittelüberschuss/-fehlbetrag	-1.035,00	-1.200	-1.200	0	-1.200	-1.200	-1.200

Haushaltsplan 2026

Anlage 9
Muster zu § 4 Abs. 4 GemHVO-Doppik



Teilergebnishaushalt Produkt 361100 Förderung von Kindern in Tageseinrichtungen

Groß Wittensee

		Ertrags- und Aufwandsarten	Ergebnis 2024	Ansatz 2025	Ansatz 2026	Planung 2027	Planung 2028	Planung 2029
			in EUR					
1	2	3	4	5	6	7	8	9
57	14	+ Bilanzielle Abschreibungen	0,00	-3.600	-6.100	-6.100	-6.100	-6.100
	57410000	Abschreibungen auf geleistete Zuwendungen (ARAP)	0,00	-3.600	-6.100	-6.100	-6.100	-6.100
53	15	+ Transferaufwendungen	-368.340,79	-560.600	-568.100	-585.200	-602.700	-620.800
	53120000	Zuweisungen und Zuschüsse f. lfd. Zwecke Gemeinden	-368.340,79	-560.600	-568.100	-585.200	-602.700	-620.800
	18	= Aufwendungen	-368.340,79	-564.200	-574.200	-591.300	-608.800	-626.900
	19	= Ergebnis der lfd. Verwaltungstätigkeit	-368.340,79	-564.200	-574.200	-591.300	-608.800	-626.900
	23	= Ergebnis v. Berücksicht. d.internen Leistungsbez.	-368.340,79	-564.200	-574.200	-591.300	-608.800	-626.900
	26	= Ergebnis	-368.340,79	-564.200	-574.200	-591.300	-608.800	-626.900
571 + 574		bilanzielle Abschreibungen auf immaterielle Vermögensgegenstände und Sachanlagen	0,00	-3.600	-6.100	-6.100	-6.100	-6.100
		Nettoabschreibungsaufwand	0,00	-3.600	-6.100	-6.100	-6.100	-6.100

Haushaltsplan 2026

Anlage 10
Muster zu § 4 Abs. 5 GemHVO-Doppik



Teilfinanzplan Produkt 361100 Förderung von Kindern in Tageseinrichtungen

Groß Wittensee

Ein- und Auszahlungsarten			Ergebnis 2024	Ansatz 2025	Ansatz 2026	Verpflichtungs- ermächti- gung	Planung 2027	Planung 2028	Planung 2029
			in EUR						
1	2	3	4	5	6	7	8	9	10
73	14	+ Transferauszahlungen	-365.112,24	-560.600	-568.100	---	-585.200	-602.700	-620.800
	16	= Auszahlungen aus laufender Verwaltungstätigkeit	-365.112,24	-560.600	-568.100	---	-585.200	-602.700	-620.800
	17	= Saldo aus laufender Verwaltungstätigkeit	-365.112,24	-560.600	-568.100	---	-585.200	-602.700	-620.800
781	27	Ausz. von Zuweisungen und Zuschüssen für	0,00	0	-24.300	0	0	0	0
	34	= Summe der investiven Auszahlungen	0,00	0	-24.300	0	0	0	0
	35	= Saldo aus Investitionstätigkeit	0,00	0	-24.300	0	0	0	0
	36	= Finanzmittelüberschuss/-fehlbetrag	-365.112,24	-560.600	-592.400	0	-585.200	-602.700	-620.800

Haushaltsplan 2026



Investitionen Produkt 361100 Förderung von Kindern in Tageseinrichtungen

Groß Wittensee

Nr. Bezeichnung	Ergebnis 2024	Ansatz 2025	Ansatz 2026	Verpflichtungs- Ermächtigungen	Planung 2027	Planung 2028	Planung 2029
	in EUR						
1	2	3	4	5	6	7	8
08-365-009 Investitionsanteil Kita	0,00	0,00	24.300,00	0,00	0,00	0,00	0,00
230 3. Aktive Rechnungsabgrenzung	0,00	0,00	24.300,00	0,00	0,00	0,00	0,00

Haushaltsplan 2026

Anlage 9
Muster zu § 4 Abs. 4 GemHVO-Doppik



Teilergebnishaushalt Produkt 361200 in Tagespflege

Groß Wittensee

		Ertrags-und Aufwandsarten	Ergebnis 2024	Ansatz 2025	Ansatz 2026	Planung 2027	Planung 2028	Planung 2029
			in EUR					
1	2	3	4	5	6	7	8	9
54	16	+ Sonstige Aufwendungen	-121,03	-500	-500	-500	-500	-500
	54520000	Erstattungen für Aufw. v. Dritten aus lfd.Verwalt.	-121,03	-500	-500	-500	-500	-500
	18	= Aufwendungen	-121,03	-500	-500	-500	-500	-500
	19	= Ergebnis der lfd. Verwaltungstätigkeit	-121,03	-500	-500	-500	-500	-500
	23	= Ergebnis v. Berücksicht. d.internen Leistungsbez.	-121,03	-500	-500	-500	-500	-500
	26	= Ergebnis	-121,03	-500	-500	-500	-500	-500

Haushaltsplan 2026

Anlage 10
Muster zu § 4 Abs. 5 GemHVO-Doppik



Teilfinanzplan Produkt 361200 in Tagespflege

Groß Wittensee

		Ein- und Auszahlungsarten	Ergebnis 2024	Ansatz 2025	Ansatz 2026	Verpflichtungs- ermächti- gung	Planung 2027	Planung 2028	Planung 2029
			in EUR						
1	2	3	4	5	6	7	8	9	10
74	15	+ Sonstige Auszahlungen	-121,03	-500	-500	---	-500	-500	-500
	16	= Auszahlungen aus laufender Verwaltungstätigkeit	-121,03	-500	-500	---	-500	-500	-500
	17	= Saldo aus laufender Verwaltungstätigkeit	-121,03	-500	-500	---	-500	-500	-500
	36	= Finanzmittelüberschuss/ -fehlbetrag	-121,03	-500	-500	0	-500	-500	-500

Haushaltsplan 2026

Anlage 9
Muster zu § 4 Abs. 4 GemHVO-Doppik



Teilergebnishaushalt Produkt 362200 Kinder- und Jugenderholung

Groß Wittensee

		Ertrags- und Aufwandsarten	Ergebnis 2024	Ansatz 2025	Ansatz 2026	Planung 2027	Planung 2028	Planung 2029
			in EUR					
1	2	3	4	5	6	7	8	9
53	15	+ Transferaufwendungen	-910,00	-1.000	-1.000	-1.000	-1.000	-1.000
	53180000	Zuweisungen und Zuschüsse für lfd. Zwecke übrige	-910,00	-1.000	-1.000	-1.000	-1.000	-1.000
	18	= Aufwendungen	-910,00	-1.000	-1.000	-1.000	-1.000	-1.000
	19	= Ergebnis der lfd. Verwaltungstätigkeit	-910,00	-1.000	-1.000	-1.000	-1.000	-1.000
	23	= Ergebnis v. Berücksicht. d.internen Leistungsbez.	-910,00	-1.000	-1.000	-1.000	-1.000	-1.000
	26	= Ergebnis	-910,00	-1.000	-1.000	-1.000	-1.000	-1.000

Haushaltsplan 2026

Anlage 10
Muster zu § 4 Abs. 5 GemHVO-Doppik



Teilfinanzplan Produkt 362200 Kinder- und Jugendberufshilfe

Groß Wittensee

		Ein- und Auszahlungsarten	Ergebnis 2024	Ansatz 2025	Ansatz 2026	Verpflichtungs- ermächti- gung	Planung 2027	Planung 2028	Planung 2029
			in EUR						
1	2	3	4	5	6	7	8	9	10
73	14	+ Transferauszahlungen	-1.240,00	-1.000	-1.000	---	-1.000	-1.000	-1.000
	16	= Auszahlungen aus laufender Verwaltungstätigkeit	-1.240,00	-1.000	-1.000	---	-1.000	-1.000	-1.000
	17	= Saldo aus laufender Verwaltungstätigkeit	-1.240,00	-1.000	-1.000	---	-1.000	-1.000	-1.000
	36	= Finanzmittelüberschuss/-fehlbetrag	-1.240,00	-1.000	-1.000	0	-1.000	-1.000	-1.000

Haushaltsplan 2026

Anlage 9
Muster zu § 4 Abs. 4 GemHVO-Doppik



Teilergebnishaushalt Produkt 365000 Tageseinrichtungen für Kinder

Groß Wittensee

		Ertrags- und Aufwandsarten	Ergebnis 2024	Ansatz 2025	Ansatz 2026	Planung 2027	Planung 2028	Planung 2029
			in EUR					
1	2	3	4	5	6	7	8	9
41	02	+ Zuwendungen und allgemeine Umlagen	910.477,27	0	0	0	0	0
	41420000	Zuweisungen und Zuschüsse für laufende Zwecke Gem.	895.266,50	0	0	0	0	0
	41610000	Erträge a.d. Auflös. v. Sonderposten a. Zuschüssen	1.214,21	0	0	0	0	0
	41620000	Erträge a.d. Auflös.v. Sonderposten a. Zuweisungen	13.996,56	0	0	0	0	0
43	04	+ Öffentlich-rechtliche Leistungsentgelte	170.365,94	0	0	0	0	0
	43210000	Benutzungsgebühren und ähnliche Entgelte	170.365,94	0	0	0	0	0
441 442 446	05	+ Privatrechtliche Leistungsentgelte	0,00	78.000	70.000	70.000	70.000	70.000
	44110000	Mieten und Pachten, Erbbauzinsen	0,00	78.000	70.000	70.000	70.000	70.000
448	06	+ Kostenerstattungen und Kostenumlagen	25.271,01	0	0	0	0	0
	44820000	Erträge aus Kostenerstattungen, Kostenumlagen Gem.	6.118,93	0	0	0	0	0
	44840000	Ertr. aus Kostenerstattungen, Kostenumlagen ges.SV	19.152,08	0	0	0	0	0
	10	= Erträge	1.106.114,22	78.000	70.000	70.000	70.000	70.000
50	11	Personalaufwendungen	-971.045,98	0	0	0	0	0
	50120000	Arbeitnehmerinnen und Arbeitnehmer	-761.391,47	0	0	0	0	0
	50220000	Arbeitnehmerinnen und Arbeitnehmer	-42.804,82	0	0	0	0	0
	50320000	Arbeitnehmerinnen und Arbeitnehmer	-166.849,69	0	0	0	0	0
52	13	+ Aufwendungen f. Sach- u. Dienstleistungen	-65.136,95	0	0	0	0	0
	52110000	Unterhaltung der Grundstücke und baulichen Anlagen	-6.264,91	0	0	0	0	0
	52410000	Bewirtschaftungskosten	-31.291,59	0	0	0	0	0
	52620000	Aus- und Fortbildung, Umschulung	-2.984,00	0	0	0	0	0
	52710000	Besondere Verwaltungs- und Betriebsaufwendungen	-23.132,37	0	0	0	0	0
	52910000	Aufwendungen für sonstige Dienstleistungen	-1.464,08	0	0	0	0	0
57	14	+ Bilanzielle Abschreibungen	-76.619,62	-40.200	-40.200	-40.200	-40.200	-40.200
	57110010	Abschreibungen auf immaterielle Vermögensgegenst.	0,00	-500	-500	-500	-500	-500
	57110030	Abschreibungen auf bebaute Grundstücke und	-39.757,25	-31.700	-31.700	-31.700	-31.700	-31.700
	57110070	Abschreibungen auf Maschinen u.techn. Anl., Fahrz.	-8.591,27	-900	-900	-900	-900	-900
	57110080	Abschreibungen auf Betriebs- und Geschäftsausst.	-28.271,10	-7.100	-7.100	-7.100	-7.100	-7.100
54	16	+ Sonstige Aufwendungen	-61.693,35	-22.500	-23.000	-23.500	-24.000	-24.500
	54110000	Sonstige Personal- und Versorgungsaufwendungen	-1.507,38	0	0	0	0	0
	54310000	Geschäftsaufwendungen	-4.010,56	0	0	0	0	0
	54410000	Steuern, Versicherungen, Schadensfälle	-7.610,22	0	0	0	0	0
	54520000	Erstattungen für Aufw. v. Dritten aus lfd.Verwalt.	-35.520,28	-22.500	-23.000	-23.500	-24.000	-24.500
	54530000	Erstattungen für Aufw. v. Dritten aus lfd.Verwalt.	-6.459,64	0	0	0	0	0
	54570000	Erstattungen für Aufw. v. Dritten aus lfd.Verwalt.	-158,20	0	0	0	0	0
	54580000	Erstattungen für Aufw. v. Dritten aus lfd.Verwalt.	-6.427,07	0	0	0	0	0
	18	= Aufwendungen	-1.174.495,90	-62.700	-63.200	-63.700	-64.200	-64.700
	19	= Ergebnis der lfd. Verwaltungstätigkeit	-68.381,68	15.300	6.800	6.300	5.800	5.300
	23	=Ergebnis v. Berücksicht. d.internen Leistungsbez.	-68.381,68	15.300	6.800	6.300	5.800	5.300
	26	= Ergebnis	-68.381,68	15.300	6.800	6.300	5.800	5.300

Haushaltsplan 2026

Anlage 9
Muster zu § 4 Abs. 4 GemHVO-Doppik



Teilergebnishaushalt Produkt 365000 Tageseinrichtungen für Kinder

Groß Wittensee

		Ertrags-und Aufwandsarten	Ergebnis 2024	Ansatz 2025	Ansatz 2026	Planung 2027	Planung 2028	Planung 2029
			in EUR					
1	2	3	4	5	6	7	8	9
571+ 574		bilanzielle Abschreibungen auf immaterielle Vermögensgegenstände und Sachanlagen	-76.619,62	-40.200	-40.200	-40.200	-40.200	-40.200
416+ 437		- Erträge aus der Auflösung von Sonderposten aus Zuschüssen und Zuweisungen	15.210,77	0	0	0	0	0
		Nettoabschreibungsaufwand	-61.408,85	-40.200	-40.200	-40.200	-40.200	-40.200

Haushaltsplan 2026

Anlage 10
Muster zu § 4 Abs. 5 GemHVO-Doppik



Teilfinanzplan Produkt 365000 Tageseinrichtungen für Kinder

Groß Wittensee

Ein- und Auszahlungsarten			Ergebnis 2024	Ansatz 2025	Ansatz 2026	Verpflichtungs- ermächti- gung	Planung 2027	Planung 2028	Planung 2029
			in EUR						
1	2	3	4	5	6	7	8	9	10
61	02	+ Zuwendungen und allgemeine Umlagen	894.606,00	0	0	---	0	0	0
63	04	+ Öffentlich-rechtliche Leistungsentgelte	169.231,78	0	0	---	0	0	0
641 642 646	05	+ Privatrechtliche Leistungsentgelte	0,00	78.000	70.000	---	70.000	70.000	70.000
648	06	+ Kostenerstattungen und Kostenumlagen	25.271,01	0	0	---	0	0	0
	09	= Einzahlungen aus laufender Verwaltungstätigkeit	1.089.108,79	78.000	70.000	---	70.000	70.000	70.000
70	10	Personalauszahlungen	-971.045,98	0	0	---	0	0	0
72	12	+ Auszahlungen für Sach- und Dienstleistungen	-68.018,61	0	0	---	0	0	0
74	15	+ Sonstige Auszahlungen	-62.240,02	-22.500	-23.000	---	-23.500	-24.000	-24.500
	16	= Auszahlungen aus laufender Verwaltungstätigkeit	-1.101.304,61	-22.500	-23.000	---	-23.500	-24.000	-24.500
	17	= Saldo aus laufender Verwaltungstätigkeit	-12.195,82	55.500	47.000	---	46.500	46.000	45.500
681	18	Einz. aus Zuweisungen und Zuschüssen für	0,00	6.000	12.700	0	0	0	0
	26	= Summe der investiven Einzahlungen	0,00	6.000	12.700	0	0	0	0
783	29	+ Auszahlungen für den Erwerb von beweglichem	-2.711,87	-30.000	-20.500	0	0	0	0
785	31	+ Auszahlungen für Baumaßnahmen	-89.779,84	0	0	0	0	0	0
	34	= Summe der investiven Auszahlungen	-92.491,71	-30.000	-20.500	0	0	0	0
	35	= Saldo aus Investitionstätigkeit	-92.491,71	-24.000	-7.800	0	0	0	0
	36	= Finanzmittelüberschuss/-fehlbetrag	-104.687,53	31.500	39.200	0	46.500	46.000	45.500

Haushaltsplan 2026



Investitionen Produkt 365000 Tageseinrichtungen für Kinder

Groß Wittensee

Nr. Bezeichnung	Ergebnis 2024	Ansatz 2025	Ansatz 2026	Verpflichtungs- Ermächtigungen	Planung 2027	Planung 2028	Planung 2029
in EUR							
1	2	3	4	5	6	7	8
08-365-001 Bestuhlung Gruppen	0,00	0,00	0,00	0,00	0,00	0,00	0,00
08-365-002 Erweiterung Kita	12.182,65	0,00	0,00	0,00	0,00	0,00	0,00
051 1.2.2.1 Kinder- und Jugendeinrichtungen	12.182,65	0,00	0,00	0,00	0,00	0,00	0,00
08-365-003 Außenanlagen Kita	0,00	0,00	0,00	0,00	0,00	0,00	0,00
08-365-004 Wäschetrockner	0,00	0,00	0,00	0,00	0,00	0,00	0,00
08-365-005 Wasserspender Kita	0,00	0,00	0,00	0,00	0,00	0,00	0,00
08-365-008 BGA Kita	0,00	24.000,00	0,00	0,00	0,00	0,00	0,00
100 1.2.7 Betriebs und Geschäftsausstattung	0,00	30.000,00	0,00	0,00	0,00	0,00	0,00
420 2.2 für aufzulösende Zuweisungen	0,00	-6.000,00	0,00	0,00	0,00	0,00	0,00
08-365-010 Sonnensegel Kita	0,00	0,00	7.800,00	0,00	0,00	0,00	0,00
100 1.2.7 Betriebs und Geschäftsausstattung	0,00	0,00	20.500,00	0,00	0,00	0,00	0,00
420 2.2 für aufzulösende Zuweisungen	0,00	0,00	-12.700,00	0,00	0,00	0,00	0,00
08-365-SP7 Sammelposten Kita Ausstattung	0,00	0,00	0,00	0,00	0,00	0,00	0,00
08-365-SP8 Sammelposten Kita BGA	2.711,87	0,00	0,00	0,00	0,00	0,00	0,00
100 1.2.7 Betriebs und Geschäftsausstattung	2.711,87	0,00	0,00	0,00	0,00	0,00	0,00

Haushaltsplan 2026

Anlage 9
Muster zu § 4 Abs. 4 GemHVO-Doppik



Teilergebnishaushalt Produkt 366000 Einrichtungen der Jugendarbeit / Spielplätze

Groß Wittensee

		Ertrags- und Aufwandsarten	Ergebnis 2024	Ansatz 2025	Ansatz 2026	Planung 2027	Planung 2028	Planung 2029
			in EUR					
1	2	3	4	5	6	7	8	9
41	02	+ Zuwendungen und allgemeine Umlagen	207,00	0	0	0	0	0
	41610000	Erträge a.d. Auflös. v. Sonderposten a. Zuschüssen	207,00	0	0	0	0	0
	10	= Erträge	207,00	0	0	0	0	0
52	13	+ Aufwendungen f. Sach- u. Dienstleistungen	-120,00	-2.000	-2.000	-2.000	-2.000	-2.000
	52110000	Unterhaltung der Grundstücke und baulichen Anlagen	-120,00	-2.000	-2.000	-2.000	-2.000	-2.000
57	14	+ Bilanzielle Abschreibungen	-150,00	-1.300	-1.300	-1.300	-1.300	-1.300
	57110080	Abschreibungen auf Betriebs- und Geschäftsausst.	-150,00	-1.300	-1.300	-1.300	-1.300	-1.300
	18	= Aufwendungen	-270,00	-3.300	-3.300	-3.300	-3.300	-3.300
	19	= Ergebnis der lfd. Verwaltungstätigkeit	-63,00	-3.300	-3.300	-3.300	-3.300	-3.300
	23	= Ergebnis v. Berücksicht. d.internen Leistungsbez.	-63,00	-3.300	-3.300	-3.300	-3.300	-3.300
	26	= Ergebnis	-63,00	-3.300	-3.300	-3.300	-3.300	-3.300
571+ 574		bilanzielle Abschreibungen auf immaterielle Vermögensgegenstände und Sachanlagen	-150,00	-1.300	-1.300	-1.300	-1.300	-1.300
416+ 437		- Erträge aus der Auflösung von Sonderposten aus Zuschüssen und Zuweisungen	207,00	0	0	0	0	0
		Nettoabschreibungsaufwand	57,00	-1.300	-1.300	-1.300	-1.300	-1.300

Haushaltsplan 2026

Anlage 10
Muster zu § 4 Abs. 5 GemHVO-Doppik



Teilfinanzplan Produkt 366000 Einrichtungen der Jugendarbeit / Spielplätze

Groß Wittensee

		Ein- und Auszahlungsarten	Ergebnis 2024	Ansatz 2025	Ansatz 2026	Verpflichtungs- ermächti- gung	Planung 2027	Planung 2028	Planung 2029
			in EUR						
1	2	3	4	5	6	7	8	9	10
72	12	+ Auszahlungen für Sach- und Dienstleistungen	-120,00	-2.000	-2.000	---	-2.000	-2.000	-2.000
	16	= Auszahlungen aus laufender Verwaltungstätigkeit	-120,00	-2.000	-2.000	---	-2.000	-2.000	-2.000
	17	= Saldo aus laufender Verwaltungstätigkeit	-120,00	-2.000	-2.000	---	-2.000	-2.000	-2.000
	36	= Finanzmittelüberschuss/ -fehlbetrag	-120,00	-2.000	-2.000	0	-2.000	-2.000	-2.000

Haushaltsplan 2026

Anlage 9
Muster zu § 4 Abs. 4 GemHVO-Doppik



Teilergebnishaushalt Produkt 421000 Förderung des Sports

Groß Wittensee

		Ertrags- und Aufwandsarten	Ergebnis 2024	Ansatz 2025	Ansatz 2026	Planung 2027	Planung 2028	Planung 2029
			in EUR					
1	2	3	4	5	6	7	8	9
57	14	+ Bilanzielle Abschreibungen	-1,00	-100	-100	-100	-100	-100
	57410000	Abschreibungen auf geleistete Zuwendungen (ARAP)	-1,00	-100	-100	-100	-100	-100
53	15	+ Transferaufwendungen	-5.545,00	-5.600	-1.600	-1.600	-1.600	-1.600
	53180000	Zuweisungen und Zuschüsse für lfd. Zwecke übrige	-5.545,00	-5.600	-1.600	-1.600	-1.600	-1.600
	18	= Aufwendungen	-5.546,00	-5.700	-1.700	-1.700	-1.700	-1.700
	19	= Ergebnis der lfd. Verwaltungstätigkeit	-5.546,00	-5.700	-1.700	-1.700	-1.700	-1.700
	23	= Ergebnis v. Berücksicht. d.internen Leistungsbez.	-5.546,00	-5.700	-1.700	-1.700	-1.700	-1.700
	26	= Ergebnis	-5.546,00	-5.700	-1.700	-1.700	-1.700	-1.700
571+ 574		bilanzielle Abschreibungen auf immaterielle Vermögensgegenstände und Sachanlagen	-1,00	-100	-100	-100	-100	-100
		Nettoabschreibungsaufwand	-1,00	-100	-100	-100	-100	-100

Haushaltsplan 2026

Anlage 10
Muster zu § 4 Abs. 5 GemHVO-Doppik



Teilfinanzplan Produkt 421000 Förderung des Sports

Groß Wittensee

		Ein- und Auszahlungsarten	Ergebnis 2024	Ansatz 2025	Ansatz 2026	Verpflichtungs- ermächti- gung	Planung 2027	Planung 2028	Planung 2029
			in EUR						
1	2	3	4	5	6	7	8	9	10
73	14	+ Transferauszahlungen	-5.545,00	-5.600	-1.600	---	-1.600	-1.600	-1.600
	16	= Auszahlungen aus laufender Verwaltungstätigkeit	-5.545,00	-5.600	-1.600	---	-1.600	-1.600	-1.600
	17	= Saldo aus laufender Verwaltungstätigkeit	-5.545,00	-5.600	-1.600	---	-1.600	-1.600	-1.600
	36	= Finanzmittelüberschuss/ -fehlbetrag	-5.545,00	-5.600	-1.600	0	-1.600	-1.600	-1.600

Haushaltsplan 2026

Anlage 9
Muster zu § 4 Abs. 4 GemHVO-Doppik



Teilergebnishaushalt Produkt 424000 Sportstätten und Bäder

Groß Wittensee

		Ertrags- und Aufwandsarten	Ergebnis 2024	Ansatz 2025	Ansatz 2026	Planung 2027	Planung 2028	Planung 2029
			in EUR					
1	2	3	4	5	6	7	8	9
41	02	+ Zuwendungen und allgemeine Umlagen	2.931,32	2.600	2.600	2.600	2.600	2.600
	41610000	Erträge a.d. Auflös. v. Sonderposten a. Zuschüssen	28,82	0	0	0	0	0
	41620000	Erträge a.d. Auflös.v. Sonderposten a. Zuweisungen	2.902,50	2.600	2.600	2.600	2.600	2.600
441 442 446	05	+ Privatrechtliche Leistungsentgelte	1.355,00	2.600	2.600	2.600	2.600	2.600
	44110000	Mieten und Pachten, Erbbauzinsen	1.355,00	1.300	1.300	1.300	1.300	1.300
	44610000	Sonstige privatrechtliche Leistungsentgelte	0,00	1.300	1.300	1.300	1.300	1.300
	10	= Erträge	4.286,32	5.200	5.200	5.200	5.200	5.200
52	13	+ Aufwendungen f. Sach- u. Dienstleistungen	-9.317,81	-11.900	-15.900	-11.900	-11.900	-11.900
	52110000	Unterhaltung der Grundstücke und baulichen Anlagen	-483,61	-5.000	-9.000	-5.000	-5.000	-5.000
	52310000	Mieten und Pachten, Erbbauzinsen	-1.693,75	-1.400	-1.400	-1.400	-1.400	-1.400
	52410000	Bewirtschaftungskosten	-7.140,45	-5.500	-5.500	-5.500	-5.500	-5.500
57	14	+ Bilanzielle Abschreibungen	-7.252,71	-6.600	-6.600	-6.600	-6.600	-6.600
	57110030	Abschreibungen auf bebaute Grundstücke und	-6.217,23	-5.700	-5.700	-5.700	-5.700	-5.700
	57110070	Abschreibungen auf Maschinen u.techn. Anl., Fahrz.	-1.035,48	-900	-900	-900	-900	-900
54	16	+ Sonstige Aufwendungen	-184,90	-300	-300	-300	-300	-300
	54410000	Steuern, Versicherungen, Schadensfälle	-184,90	-300	-300	-300	-300	-300
	18	= Aufwendungen	-16.755,42	-18.800	-22.800	-18.800	-18.800	-18.800
	19	= Ergebnis der lfd. Verwaltungstätigkeit	-12.469,10	-13.600	-17.600	-13.600	-13.600	-13.600
	23	=Ergebnis v. Berücksicht. d.internen Leistungsbez.	-12.469,10	-13.600	-17.600	-13.600	-13.600	-13.600
	26	= Ergebnis	-12.469,10	-13.600	-17.600	-13.600	-13.600	-13.600
571+ 574		bilanzielle Abschreibungen auf immaterielle Vermögensgegenstände und Sachanlagen	-7.252,71	-6.600	-6.600	-6.600	-6.600	-6.600
416+ 437		- Erträge aus der Auflösung von Sonderposten aus Zuschüssen und Zuweisungen	2.931,32	2.600	2.600	2.600	2.600	2.600
		Nettoabschreibungsaufwand	-4.321,39	-4.000	-4.000	-4.000	-4.000	-4.000

Haushaltsplan 2026

Anlage 10
Muster zu § 4 Abs. 5 GemHVO-Doppik



Teilfinanzplan Produkt 424000 Sportstätten und Bäder

Groß Wittensee

Ein- und Auszahlungsarten			Ergebnis 2024	Ansatz 2025	Ansatz 2026	Verpflichtungs- ermächti- gung	Planung 2027	Planung 2028	Planung 2029
			in EUR						
1	2	3	4	5	6	7	8	9	10
641 642 646	05	+ Privatrechtliche Leistungsentgelte	1.355,00	2.600	2.600	---	2.600	2.600	2.600
	09	= Einzahlungen aus laufender Verwaltungstätigkeit	1.355,00	2.600	2.600	---	2.600	2.600	2.600
72	12	+ Auszahlungen für Sach- und Dienstleistungen	-5.932,31	-11.900	-15.900	---	-11.900	-11.900	-11.900
74	15	+ Sonstige Auszahlungen	-376,72	-300	-300	---	-300	-300	-300
	16	= Auszahlungen aus laufender Verwaltungstätigkeit	-6.309,03	-12.200	-16.200	---	-12.200	-12.200	-12.200
	17	= Saldo aus laufender Verwaltungstätigkeit	-4.954,03	-9.600	-13.600	---	-9.600	-9.600	-9.600
783	29	+ Auszahlungen für den Erwerb von beweglichem	-3.357,96	0	0	0	0	0	0
	34	= Summe der investiven Auszahlungen	-3.357,96	0	0	0	0	0	0
	35	= Saldo aus Investitionstätigkeit	-3.357,96	0	0	0	0	0	0
	36	= Finanzmittelüberschuss/ -fehlbetrag	-8.311,99	-9.600	-13.600	0	-9.600	-9.600	-9.600

Haushaltsplan 2026



Investitionen Produkt 424000 Sportstätten und Bäder

Groß Wittensee

Nr. Bezeichnung	Ergebnis 2024	Ansatz 2025	Ansatz 2026	Verpflichtungs- Ermächtigungen	Planung 2027	Planung 2028	Planung 2029
	in EUR						
1	2	3	4	5	6	7	8
08-424-001 Sportlerheim	0,00	0,00	0,00	0,00	0,00	0,00	0,00
08-424-003 E-Bike-Ladestation	3.357,96	0,00	0,00	0,00	0,00	0,00	0,00
090 1.2.6 Maschinen und technische Anlagen, Fahrzeuge	3.357,96	0,00	0,00	0,00	0,00	0,00	0,00

Haushaltsplan 2026

Anlage 9
Muster zu § 4 Abs. 4 GemHVO-Doppik



Teilergebnishaushalt Produkt 424010 Badestelle

Groß Wittensee

		Ertrags- und Aufwandsarten	Ergebnis 2024	Ansatz 2025	Ansatz 2026	Planung 2027	Planung 2028	Planung 2029
			in EUR					
1	2	3	4	5	6	7	8	9
41	02	+ Zuwendungen und allgemeine Umlagen	757,42	600	600	600	600	600
	41610000	Erträge a.d. Auflös. v. Sonderposten a. Zuschüssen	61,26	0	0	0	0	0
	41620000	Erträge a.d. Auflös.v. Sonderposten a. Zuweisungen	696,16	600	600	600	600	600
441 442 446	05	+ Privatrechtliche Leistungsentgelte	320,00	300	300	300	300	300
	44110000	Mieten und Pachten, Erbbauzinsen	320,00	300	300	300	300	300
	10	= Erträge	1.077,42	900	900	900	900	900
52	13	+ Aufwendungen f. Sach- u. Dienstleistungen	-5.492,93	-9.800	-9.800	-9.800	-9.800	-9.800
	52110000	Unterhaltung der Grundstücke und baulichen Anlagen	-1.197,74	-7.000	-7.000	-7.000	-7.000	-7.000
	52310000	Mieten und Pachten, Erbbauzinsen	-120,00	-200	-200	-200	-200	-200
	52410000	Bewirtschaftungskosten	-3.377,67	-2.500	-2.500	-2.500	-2.500	-2.500
	52710000	Besondere Verwaltungs- und Betriebsaufwendungen	-797,52	-100	-100	-100	-100	-100
57	14	+ Bilanzielle Abschreibungen	-3.338,04	-2.600	-2.600	-2.600	-2.600	-2.600
	57110030	Abschreibungen auf bebaute Grundstücke und	-844,87	-900	-900	-900	-900	-900
	57110040	Abschreibungen auf Infrastrukturvermögen	-400,22	-400	-400	-400	-400	-400
	57110080	Abschreibungen auf Betriebs- und Geschäftsausst.	-2.092,95	-1.300	-1.300	-1.300	-1.300	-1.300
54	16	+ Sonstige Aufwendungen	-82,90	-100	-100	-100	-100	-100
	54410000	Steuern, Versicherungen, Schadensfälle	-82,90	-100	-100	-100	-100	-100
	18	= Aufwendungen	-8.913,87	-12.500	-12.500	-12.500	-12.500	-12.500
	19	= Ergebnis der lfd. Verwaltungstätigkeit	-7.836,45	-11.600	-11.600	-11.600	-11.600	-11.600
	23	= Ergebnis v. Berücksicht. d.internen Leistungsbez.	-7.836,45	-11.600	-11.600	-11.600	-11.600	-11.600
	26	= Ergebnis	-7.836,45	-11.600	-11.600	-11.600	-11.600	-11.600
571+ 574		bilanzielle Abschreibungen auf immaterielle Vermögensgegenstände und Sachanlagen	-3.338,04	-2.600	-2.600	-2.600	-2.600	-2.600
416+ 437		- Erträge aus der Auflösung von Sonderposten aus Zuschüssen und Zuweisungen	757,42	600	600	600	600	600
		Nettoabschreibungsaufwand	-2.580,62	-2.000	-2.000	-2.000	-2.000	-2.000

Haushaltsplan 2026

Anlage 10
Muster zu § 4 Abs. 5 GemHVO-Doppik



Teilfinanzplan Produkt 424010 Badestelle

Groß Wittensee

Ein- und Auszahlungsarten			Ergebnis 2024	Ansatz 2025	Ansatz 2026	Verpflichtungs- ermächti- gung	Planung 2027	Planung 2028	Planung 2029
			in EUR						
1	2	3	4	5	6	7	8	9	10
641 642 646	05	+ Privatrechtliche Leistungsentgelte	320,00	300	300	---	300	300	300
	09	= Einzahlungen aus laufender Verwaltungstätigkeit	320,00	300	300	---	300	300	300
72	12	+ Auszahlungen für Sach- und Dienstleistungen	-5.666,28	-9.800	-9.800	---	-9.800	-9.800	-9.800
74	15	+ Sonstige Auszahlungen	-167,71	-100	-100	---	-100	-100	-100
	16	= Auszahlungen aus laufender Verwaltungstätigkeit	-5.833,99	-9.900	-9.900	---	-9.900	-9.900	-9.900
	17	= Saldo aus laufender Verwaltungstätigkeit	-5.513,99	-9.600	-9.600	---	-9.600	-9.600	-9.600
681	18	Einz. aus Zuweisungen und Zuschüssen für	0,00	16.000	0	0	0	0	0
	26	= Summe der investiven Einzahlungen	0,00	16.000	0	0	0	0	0
783	29	+ Auszahlungen für den Erwerb von beweglichem	0,00	0	-5.000	0	0	0	0
785	31	+ Auszahlungen für Baumaßnahmen	0,00	-20.000	0	0	0	0	0
	34	= Summe der investiven Auszahlungen	0,00	-20.000	-5.000	0	0	0	0
	35	= Saldo aus Investitionstätigkeit	0,00	-4.000	-5.000	0	0	0	0
	36	= Finanzmittelüberschuss/-fehlbetrag	-5.513,99	-13.600	-14.600	0	-9.600	-9.600	-9.600

Haushaltsplan 2026



Investitionen Produkt 424010 Badestelle

Groß Wittensee

Nr. Bezeichnung	Ergebnis 2024	Ansatz 2025	Ansatz 2026	Verpflichtungs- Ermächtigungen	Planung 2027	Planung 2028	Planung 2029
	in EUR						
1	2	3	4	5	6	7	8
08-424-002 BGA Badestelle	0,00	0,00	0,00	0,00	0,00	0,00	0,00
08-424-004 Umgestaltung Seegarten	0,00	4.000,00	0,00	0,00	0,00	0,00	0,00
120 1.2.8 Geleistete Anzahlungen, Anlagen im Bau	0,00	20.000,00	0,00	0,00	0,00	0,00	0,00
420 2.2 für aufzulösende Zuweisungen	0,00	-16.000,00	0,00	0,00	0,00	0,00	0,00
08-424-005 Kletterturm Seegartengelände	0,00	0,00	5.000,00	0,00	0,00	0,00	0,00
100 1.2.7 Betriebs und Geschäftsausstattung	0,00	0,00	5.000,00	0,00	0,00	0,00	0,00

Haushaltsplan 2026

Anlage 9
Muster zu § 4 Abs. 4 GemHVO-Doppik



Teilergebnishaushalt Produkt 511000 Räumliche Planungs- und Entwicklungsmaßnahmen

Groß Wittensee

		Ertrags- und Aufwandsarten	Ergebnis 2024	Ansatz 2025	Ansatz 2026	Planung 2027	Planung 2028	Planung 2029
			in EUR					
1	2	3	4	5	6	7	8	9
441 442 446	05	+ Privatrechtliche Leistungsentgelte	20.321,63	65.000	55.000	0	0	0
	44610000	Sonstige privatrechtliche Leistungsentgelte	20.321,63	65.000	55.000	0	0	0
	10	= Erträge	20.321,63	65.000	55.000	0	0	0
54	16	+ Sonstige Aufwendungen	-32.758,80	-65.000	-55.000	-500	-500	-500
	54310000	Geschäftsaufwendungen	-32.758,80	-65.000	-55.000	-500	-500	-500
	18	= Aufwendungen	-32.758,80	-65.000	-55.000	-500	-500	-500
	19	= Ergebnis der lfd. Verwaltungstätigkeit	-12.437,17	0	0	-500	-500	-500
	23	= Ergebnis v. Berücksicht. d.internen Leistungsbez.	-12.437,17	0	0	-500	-500	-500
	26	= Ergebnis	-12.437,17	0	0	-500	-500	-500

Haushaltsplan 2026

Anlage 10
Muster zu § 4 Abs. 5 GemHVO-Döppik



Teilfinanzplan Produkt 511000 Räumliche Planungs- und Entwicklungsmaßnahmen

Groß Wittensee

		Ein- und Auszahlungsarten	Ergebnis 2024	Ansatz 2025	Ansatz 2026	Verpflichtungs- ermächti- gung	Planung 2027	Planung 2028	Planung 2029
			in EUR						
1	2	3	4	5	6	7	8	9	10
641 642 646	05	+ Privatrechtliche Leistungsentgelte	20.321,63	65.000	55.000	---	0	0	0
	09	= Einzahlungen aus laufender Verwaltungstätigkeit	20.321,63	65.000	55.000	---	0	0	0
74	15	+ Sonstige Auszahlungen	-32.758,80	-65.000	-55.000	---	-500	-500	-500
	16	= Auszahlungen aus laufender Verwaltungstätigkeit	-32.758,80	-65.000	-55.000	---	-500	-500	-500
	17	= Saldo aus laufender Verwaltungstätigkeit	-12.437,17	0	0	---	-500	-500	-500
	36	= Finanzmittelüberschuss/ -fehlbetrag	-12.437,17	0	0	0	-500	-500	-500

Haushaltsplan 2026

Anlage 9
Muster zu § 4 Abs. 4 GemHVO-Doppik



Teilergebnishaushalt Produkt 531000 Elektrizitätsversorgung

Groß Wittensee

		Ertrags- und Aufwandsarten	Ergebnis 2024	Ansatz 2025	Ansatz 2026	Planung 2027	Planung 2028	Planung 2029
			in EUR					
1	2	3	4	5	6	7	8	9
45	07	+ Sonstige Erträge	37.013,52	37.500	38.000	38.500	39.000	39.500
	45110000	Konzessionsabgaben	37.013,52	37.500	38.000	38.500	39.000	39.500
	10	= Erträge	37.013,52	37.500	38.000	38.500	39.000	39.500
	19	= Ergebnis der lfd. Verwaltungstätigkeit	37.013,52	37.500	38.000	38.500	39.000	39.500
	23	= Ergebnis v. Berücksicht. d.internen Leistungsbez.	37.013,52	37.500	38.000	38.500	39.000	39.500
	26	= Ergebnis	37.013,52	37.500	38.000	38.500	39.000	39.500

Haushaltsplan 2026

Anlage 10
Muster zu § 4 Abs. 5 GemHVO-Doppik



Teilfinanzplan Produkt 531000 Elektrizitätsversorgung

Groß Wittensee

		Ein- und Auszahlungsarten	Ergebnis 2024	Ansatz 2025	Ansatz 2026	Verpflichtungs- ermächti- gung	Planung 2027	Planung 2028	Planung 2029
			in EUR						
1	2	3	4	5	6	7	8	9	10
65	07	+ Sonstige Einzahlungen	34.431,47	37.500	38.000	---	38.500	39.000	39.500
	09	= Einzahlungen aus laufender Verwaltungstätigkeit	34.431,47	37.500	38.000	---	38.500	39.000	39.500
	17	= Saldo aus laufender Verwaltungstätigkeit	34.431,47	37.500	38.000	---	38.500	39.000	39.500
	36	= Finanzmittelüberschuss/-fehlbetrag	34.431,47	37.500	38.000	0	38.500	39.000	39.500

Haushaltsplan 2026

Anlage 9
Muster zu § 4 Abs. 4 GemHVO-Doppik



Teilergebnishaushalt Produkt 532000 Gasversorgung

Groß Wittensee

		Ertrags- und Aufwandsarten	Ergebnis 2024	Ansatz 2025	Ansatz 2026	Planung 2027	Planung 2028	Planung 2029
			in EUR					
1	2	3	4	5	6	7	8	9
45	07	+ Sonstige Erträge	3.420,00	3.500	3.500	3.500	3.500	3.500
	45110000	Konzessionsabgaben	3.420,00	3.500	3.500	3.500	3.500	3.500
	10	= Erträge	3.420,00	3.500	3.500	3.500	3.500	3.500
	19	= Ergebnis der lfd. Verwaltungstätigkeit	3.420,00	3.500	3.500	3.500	3.500	3.500
	23	= Ergebnis v. Berücksicht. d.internen Leistungsbez.	3.420,00	3.500	3.500	3.500	3.500	3.500
	26	= Ergebnis	3.420,00	3.500	3.500	3.500	3.500	3.500

Haushaltsplan 2026

Anlage 10
Muster zu § 4 Abs. 5 GemHVO-Doppik



Teilfinanzplan Produkt 532000 Gasversorgung

Groß Wittensee

		Ein- und Auszahlungsarten	Ergebnis 2024	Ansatz 2025	Ansatz 2026	Verpflichtungs- ermächti- gung	Planung 2027	Planung 2028	Planung 2029
			in EUR						
1	2	3	4	5	6	7	8	9	10
65	07	+ Sonstige Einzahlungen	4.306,40	3.500	3.500	---	3.500	3.500	3.500
	09	= Einzahlungen aus laufender Verwaltungstätigkeit	4.306,40	3.500	3.500	---	3.500	3.500	3.500
	17	= Saldo aus laufender Verwaltungstätigkeit	4.306,40	3.500	3.500	---	3.500	3.500	3.500
	36	= Finanzmittelüberschuss/-fehlbetrag	4.306,40	3.500	3.500	0	3.500	3.500	3.500

Haushaltsplan 2026

Anlage 9
Muster zu § 4 Abs. 4 GemHVO-Doppik



Teilergebnishaushalt Produkt 536000 Breitbandversorgung - FTTH

Groß Wittensee

		Ertrags- und Aufwandsarten	Ergebnis 2024	Ansatz 2025	Ansatz 2026	Planung 2027	Planung 2028	Planung 2029
			in EUR					
1	2	3	4	5	6	7	8	9
41	02	+ Zuwendungen und allgemeine Umlagen	261,30	200	200	200	200	200
	41610000	Erträge a.d. Auflös. v. Sonderposten a. Zuschüssen	261,30	200	200	200	200	200
	10	= Erträge	261,30	200	200	200	200	200
57	14	+ Bilanzielle Abschreibungen	-383,43	-400	-400	-400	-400	-400
	57110040	Abschreibungen auf Infrastrukturvermögen	-383,43	-400	-400	-400	-400	-400
	18	= Aufwendungen	-383,43	-400	-400	-400	-400	-400
	19	= Ergebnis der lfd. Verwaltungstätigkeit	-122,13	-200	-200	-200	-200	-200
	23	= Ergebnis v. Berücksicht. d.internen Leistungsbez.	-122,13	-200	-200	-200	-200	-200
	26	= Ergebnis	-122,13	-200	-200	-200	-200	-200
571+ 574		bilanzielle Abschreibungen auf immaterielle Vermögensgegenstände und Sachanlagen	-383,43	-400	-400	-400	-400	-400
416+ 437		- Erträge aus der Auflösung von Sonderposten aus Zuschüssen und Zuweisungen	261,30	200	200	200	200	200
		Nettoabschreibungsaufwand	-122,13	-200	-200	-200	-200	-200

Haushaltsplan 2026

Anlage 9
Muster zu § 4 Abs. 4 GemHVO-Doppik



Teilergebnishaushalt Produkt 537000 Abfallwirtschaft / Fäkalschlammabfuhr

Groß Wittensee

		Ertrags-und Aufwandsarten	Ergebnis 2024	Ansatz 2025	Ansatz 2026	Planung 2027	Planung 2028	Planung 2029
			in EUR					
1	2	3	4	5	6	7	8	9
43	04	+ Öffentlich-rechtliche Leistungsentgelte	771,16	2.600	2.600	2.600	2.600	2.600
	43210000	Benutzungsgebühren und ähnliche Entgelte	771,16	2.600	2.600	2.600	2.600	2.600
	10	= Erträge	771,16	2.600	2.600	2.600	2.600	2.600
52	13	+ Aufwendungen f. Sach- u. Dienstleistungen	-906,09	-2.400	-2.400	-2.400	-2.400	-2.400
	52410000	Bewirtschaftungskosten	-906,09	-2.400	-2.400	-2.400	-2.400	-2.400
54	16	+ Sonstige Aufwendungen	-72,49	-200	-200	-200	-200	-200
	54520000	Erstattungen für Aufw. v. Dritten aus lfd.Verwalt.	-72,49	-200	-200	-200	-200	-200
	18	= Aufwendungen	-978,58	-2.600	-2.600	-2.600	-2.600	-2.600
	19	= Ergebnis der lfd. Verwaltungstätigkeit	-207,42	0	0	0	0	0
	23	= Ergebnis v. Berücksicht. d.internen Leistungsbez.	-207,42	0	0	0	0	0
	26	= Ergebnis	-207,42	0	0	0	0	0

Haushaltsplan 2026

Anlage 10
Muster zu § 4 Abs. 5 GemHVO-Doppik



Teilfinanzplan Produkt 537000 Abfallwirtschaft / Fäkalschlammabfuhr

Groß Wittensee

Ein- und Auszahlungsarten			Ergebnis 2024	Ansatz 2025	Ansatz 2026	Verpflichtungs- ermächti- gung	Planung 2027	Planung 2028	Planung 2029
			in EUR						
1	2	3	4	5	6	7	8	9	10
63	04	+ Öffentlich-rechtliche Leistungsentgelte	771,16	2.600	2.600	---	2.600	2.600	2.600
	09	= Einzahlungen aus laufender Verwaltungstätigkeit	771,16	2.600	2.600	---	2.600	2.600	2.600
72	12	+ Auszahlungen für Sach- und Dienstleistungen	-1.227,39	-2.400	-2.400	---	-2.400	-2.400	-2.400
74	15	+ Sonstige Auszahlungen	-72,49	-200	-200	---	-200	-200	-200
	16	= Auszahlungen aus laufender Verwaltungstätigkeit	-1.299,88	-2.600	-2.600	---	-2.600	-2.600	-2.600
	17	= Saldo aus laufender Verwaltungstätigkeit	-528,72	0	0	---	0	0	0
36		= Finanzmittelüberschuss/-fehlbetrag	-528,72	0	0	0	0	0	0

Haushaltsplan 2026

Anlage 9
Muster zu § 4 Abs. 4 GemHVO-Doppik



Teilergebnishaushalt Produkt 538000 Abwasserbeseitigung

Groß Wittensee

		Ertrags- und Aufwandsarten	Ergebnis 2024	Ansatz 2025	Ansatz 2026	Planung 2027	Planung 2028	Planung 2029
			in EUR					
1	2	3	4	5	6	7	8	9
43	04	+ Öffentlich-rechtliche Leistungsentgelte	377.647,11	392.400	404.400	404.400	404.400	414.400
	43210000	Benutzungsgebühren und ähnliche Entgelte	369.446,64	340.000	350.000	350.000	350.000	360.000
	43710000	Erträge aus der Auflösung von Sonderposten für Bei	0,00	52.400	54.400	54.400	54.400	54.400
	43810000	Erträge aus der Auflösung von Sonderposten für den	8.200,47	0	0	0	0	0
441 442 446	05	+ Privatrechtliche Leistungsentgelte	-2.107,28	1.000	1.000	1.000	1.000	1.000
	44610000	Sonstige privatrechtliche Leistungsentgelte	-2.107,28	1.000	1.000	1.000	1.000	1.000
448	06	+ Kostenerstattungen und Kostenumlagen	105.800,45	130.000	130.000	130.000	130.000	130.000
	44820000	Erträge aus Kostenerstattungen, Kostenumlagen Gem.	105.800,45	130.000	130.000	130.000	130.000	130.000
	10	= Erträge	481.340,28	523.400	535.400	535.400	535.400	545.400
52	13	+ Aufwendungen f. Sach- u. Dienstleistungen	-292.669,18	-360.600	-360.600	-360.600	-360.600	-360.600
	52110000	Unterhaltung der Grundstücke und baulichen Anlagen	-52.184,32	-64.500	-64.500	-64.500	-64.500	-64.500
	52410000	Bewirtschaftungskosten	-239.525,23	-295.000	-295.000	-295.000	-295.000	-295.000
	52610000	Dienst- und Schutzkleidung, persönliche Ausrüstungen	-135,68	-100	-100	-100	-100	-100
	52710000	Besondere Verwaltungs- und Betriebsaufwendungen	-823,95	-1.000	-1.000	-1.000	-1.000	-1.000
57	14	+ Bilanzielle Abschreibungen	-139.680,04	-171.500	-171.500	-171.500	-171.500	-171.500
	57110010	Abschreibungen auf immaterielle Vermögensgegenst.	-96,58	-100	-100	-100	-100	-100
	57110040	Abschreibungen auf Infrastrukturvermögen	-134.427,54	-167.200	-167.200	-167.200	-167.200	-167.200
	57110070	Abschreibungen auf Maschinen u. techn. Anl., Fahrz.	-5.086,67	-4.000	-4.000	-4.000	-4.000	-4.000
	57110080	Abschreibungen auf Betriebs- und Geschäftsausst.	-68,00	-200	-200	-200	-200	-200
53	15	+ Transferaufwendungen	-7.140,11	-7.200	-7.200	-7.200	-7.200	-7.200
	53110000	Zuweisungen und Zuschüsse für lfd. Zwecke Land	-7.140,11	-7.200	-7.200	-7.200	-7.200	-7.200
54	16	+ Sonstige Aufwendungen	-28.188,98	-20.100	-20.800	-21.400	-22.000	-22.600
	54310000	Geschäftsaufwendungen	-4.787,50	-5.000	-5.000	-5.000	-5.000	-5.000
	54410000	Steuern, Versicherungen, Schadensfälle	-1.364,52	-1.600	-1.800	-1.900	-2.000	-2.100
	54520000	Erstattungen für Aufw. v. Dritten aus lfd. Verwalt.	-22.036,96	-13.500	-14.000	-14.500	-15.000	-15.500
	18	= Aufwendungen	-467.678,31	-559.400	-560.100	-560.700	-561.300	-561.900
	19	= Ergebnis der lfd. Verwaltungstätigkeit	13.661,97	-36.000	-24.700	-25.300	-25.900	-16.500
	23	= Ergebnis v. Berücksicht. d. internen Leistungsbez.	13.661,97	-36.000	-24.700	-25.300	-25.900	-16.500
48	24	+ Erträge aus internen Leistungsbeziehungen	14.063,22	13.900	14.300	14.700	15.100	15.500
	48110000	Erträge aus internen Leistungsbeziehungen	14.063,22	13.900	14.300	14.700	15.100	15.500
	26	= Ergebnis	27.725,19	-22.100	-10.400	-10.600	-10.800	-1.000
571 + 574		bilanzielle Abschreibungen auf immaterielle Vermögensgegenstände und Sachanlagen	-139.678,79	-171.500	-171.500	-171.500	-171.500	-171.500
416 + 437		- Erträge aus der Auflösung von Sonderposten aus Zuschüssen und Zuweisungen	0,00	52.400	54.400	54.400	54.400	54.400
		Nettoabschreibungsaufwand	-139.678,79	-119.100	-117.100	-117.100	-117.100	-117.100

Haushaltsplan 2026

Anlage 10
Muster zu § 4 Abs. 5 GemHVO-Doppik



Teilfinanzplan Produkt 538000 Abwasserbeseitigung

Groß Wittensee

Ein- und Auszahlungsarten			Ergebnis 2024	Ansatz 2025	Ansatz 2026	Verpflichtungs- ermächti- gung	Planung 2027	Planung 2028	Planung 2029
			in EUR						
1	2	3	4	5	6	7	8	9	10
63	04	+ Öffentlich-rechtliche Leistungsentgelte	403.206,55	340.000	350.000	---	350.000	350.000	360.000
641 642 646	05	+ Privatrechtliche Leistungsentgelte	-1.868,45	1.000	1.000	---	1.000	1.000	1.000
648	06	+ Kostenerstattungen und Kostenumlagen	105.800,45	130.000	130.000	---	130.000	130.000	130.000
65	07	+ Sonstige Einzahlungen	0,00	13.100	13.100	---	0	0	0
	09	= Einzahlungen aus laufender Verwaltungstätigkeit	507.138,55	484.100	494.100	---	481.000	481.000	491.000
72	12	+ Auszahlungen für Sach- und Dienstleistungen	-278.737,46	-360.600	-360.600	---	-360.600	-360.600	-360.600
73	14	+ Transferauszahlungen	-7.140,11	-7.200	-7.200	---	-7.200	-7.200	-7.200
74	15	+ Sonstige Auszahlungen	-29.598,01	-20.100	-20.800	---	-21.400	-22.000	-22.600
	16	= Auszahlungen aus laufender Verwaltungstätigkeit	-315.475,58	-387.900	-388.600	---	-389.200	-389.800	-390.400
	17	= Saldo aus laufender Verwaltungstätigkeit	191.662,97	96.200	105.500	---	91.800	91.200	100.600
688	24	+ Einzahlungen aus Beiträgen und ähnlichen	0,00	99.000	0	0	0	0	0
	26	=Summe der investiven Einzahlungen	0,00	99.000	0	0	0	0	0
782	28	+ Auszahlungen für den Erwerb von Grundstücken	-406,12	0	0	0	0	0	0
785	31	+ Auszahlungen für Baumaßnahmen	-13.351,91	0	0	0	0	0	0
	34	=Summe der investiven Auszahlungen	-13.758,03	0	0	0	0	0	0
	35	= Saldo aus Investitionstätigkeit	-13.758,03	99.000	0	0	0	0	0
	36	= Finanzmittelüberschuss/-fehlbetrag	177.904,94	195.200	105.500	0	91.800	91.200	100.600

Haushaltsplan 2026



Investitionen Produkt 538000 Abwasserbeseitigung

Groß Wittensee

Nr. Bezeichnung	Ergebnis 2024	Ansatz 2025	Ansatz 2026	Verpflichtungs- Ermächtigungen	Planung 2027	Planung 2028	Planung 2029
	in EUR						
1	2	3	4	5	6	7	8
08-538-001 Grunderwerb KA	0,00	0,00	0,00	0,00	0,00	0,00	0,00
08-538-002 Abwasseranschlüsse	9.777,66	-99.000,00	0,00	0,00	0,00	0,00	0,00
064 1.2.3.4 Entwässerungs- und Abwasserbeseitigungsanl.	9.777,66	0,00	0,00	0,00	0,00	0,00	0,00
431 2.3.1 aufzulösende Beiträge	0,00	-99.000,00	0,00	0,00	0,00	0,00	0,00
08-538-003 Erneuerung Pumpen	3.574,25	0,00	0,00	0,00	0,00	0,00	0,00
064 1.2.3.4 Entwässerungs- und Abwasserbeseitigungsanl.	3.574,25	0,00	0,00	0,00	0,00	0,00	0,00
08-538-004 Schwenkkran	0,00	0,00	0,00	0,00	0,00	0,00	0,00
08-538-005 Durchflussmesser KA	0,00	0,00	0,00	0,00	0,00	0,00	0,00
08-538-006 Maschinentechnik Kläranlage	0,00	0,00	0,00	0,00	0,00	0,00	0,00
08-538-GSW Gebührenaussgleich SW	8.200,47	0,00	0,00	0,00	0,00	0,00	0,00
433 2.4 für Gebührenaussgleich	8.200,47	0,00	0,00	0,00	0,00	0,00	0,00

Haushaltsplan 2026

Anlage 9
Muster zu § 4 Abs. 4 GemHVO-Doppik



Teilergebnishaushalt Produkt 541000 Gemeindestraßen

Groß Wittensee

		Ertrags- und Aufwandsarten	Ergebnis 2024	Ansatz 2025	Ansatz 2026	Planung 2027	Planung 2028	Planung 2029
			in EUR					
1	2	3	4	5	6	7	8	9
41	02	+ Zuwendungen und allgemeine Umlagen	297,43	6.100	6.100	6.100	6.100	6.100
	41610000	Erträge a.d. Auflös. v. Sonderposten a. Zuschüssen	80,56	0	0	0	0	0
	41620000	Erträge a.d. Auflös.v. Sonderposten a. Zuweisungen	216,87	6.100	6.100	6.100	6.100	6.100
43	04	+ Öffentlich-rechtliche Leistungsentgelte	10.185,07	11.000	11.000	11.000	11.000	11.000
	43710000	Erträge aus der Auflösung von Sonderposten für Bei	10.185,07	11.000	11.000	11.000	11.000	11.000
	10	= Erträge	10.482,50	17.100	17.100	17.100	17.100	17.100
52	13	+ Aufwendungen f. Sach- u. Dienstleistungen	-99.593,35	-100.600	-99.100	-99.600	-70.100	-70.600
	52110000	Unterhaltung der Grundstücke und baulichen Anlagen	-83.645,81	-82.000	-82.000	-82.000	-52.000	-52.000
	52310000	Mieten und Pachten, Erbbauzinsen	-51,13	-100	-100	-100	-100	-100
	52410000	Bewirtschaftungskosten	-12.681,18	-16.000	-16.500	-17.000	-17.500	-18.000
	52710000	Besondere Verwaltungs- und Betriebsaufwendungen	-3.215,23	-2.500	-500	-500	-500	-500
57	14	+ Bilanzielle Abschreibungen	-20.483,38	-23.500	-23.500	-23.500	-23.500	-23.500
	57110040	Abschreibungen auf Infrastrukturvermögen	-14.037,42	-20.900	-20.900	-20.900	-20.900	-20.900
	57110080	Abschreibungen auf Betriebs- und Geschäftsausst.	-283,00	-300	-300	-300	-300	-300
	57410000	Abschreibungen auf geleistete Zuwendungen (ARAP)	-6.162,96	-2.300	-2.300	-2.300	-2.300	-2.300
	18	= Aufwendungen	-120.076,73	-124.100	-122.600	-123.100	-93.600	-94.100
	19	= Ergebnis der lfd. Verwaltungstätigkeit	-109.594,23	-107.000	-105.500	-106.000	-76.500	-77.000
	23	=Ergebnis v. Berücksicht. d.internen Leistungsbez.	-109.594,23	-107.000	-105.500	-106.000	-76.500	-77.000
58	25	- Aufwendungen aus internen Leistungsbezieh.	-14.063,22	-13.900	-14.300	-14.700	-15.100	-15.600
	58110000	Aufwendungen aus internen Leistungsbeziehungen	-14.063,22	-13.900	-14.300	-14.700	-15.100	-15.600
	26	= Ergebnis	-123.657,45	-120.900	-119.800	-120.700	-91.600	-92.600
571+ 574		bilanzielle Abschreibungen auf immaterielle Vermögensgegenstände und Sachanlagen	-20.483,38	-23.500	-23.500	-23.500	-23.500	-23.500
416+ 437		- Erträge aus der Auflösung von Sonderposten aus Zuschüssen und Zuweisungen	10.482,50	17.100	17.100	17.100	17.100	17.100
		Nettoabschreibungsaufwand	-10.000,88	-6.400	-6.400	-6.400	-6.400	-6.400

Haushaltsplan 2026

Anlage 10
Muster zu § 4 Abs. 5 GemHVO-Doppik



Teilfinanzplan Produkt 541000 Gemeindestraßen

Groß Wittensee

		Ein- und Auszahlungsarten	Ergebnis 2024	Ansatz 2025	Ansatz 2026	Verpflichtungs- ermächti- gung	Planung 2027	Planung 2028	Planung 2029
			in EUR						
1	2	3	4	5	6	7	8	9	10
72	12	+ Auszahlungen für Sach- und Dienstleistungen	-108.197,53	-100.600	-99.100	---	-99.600	-70.100	-70.600
75	13	+ Zinsen und sonstige Finanzauszahlungen ⁶	0,00	-13.100	-13.100	---	0	0	0
	16	= Auszahlungen aus laufender Verwaltungstätigkeit	-108.197,53	-113.700	-112.200	---	-99.600	-70.100	-70.600
	17	= Saldo aus laufender Verwaltungstätigkeit	-108.197,53	-113.700	-112.200	---	-99.600	-70.100	-70.600
781	27	Ausz. von Zuweisungen und Zuschüssen für	-36.757,59	0	0	0	0	0	0
782	28	+ Auszahlungen für den Erwerb von Grundstücken	-184,14	0	0	0	0	0	0
785	31	+ Auszahlungen für Baumaßnahmen	-2.209,01	0	0	0	0	0	0
	34	=Summe der investiven Auszahlungen	-39.150,74	0	0	0	0	0	0
	35	= Saldo aus Investitionstätigkeit	-39.150,74	0	0	0	0	0	0
	36	= Finanzmittelüberschuss/-fehlbetrag	-147.348,27	-113.700	-112.200	0	-99.600	-70.100	-70.600

Haushaltsplan 2026



Investitionen Produkt 541000 Gemeindestraßen

Groß Wittensee

Nr. Bezeichnung	Ergebnis 2024	Ansatz 2025	Ansatz 2026	Verpflichtungs- Ermächtigungen	Planung 2027	Planung 2028	Planung 2029
	in EUR						
1	2	3	4	5	6	7	8
08-541-001 Gehweg Wiesenweg	184,14	0,00	0,00	0,00	0,00	0,00	0,00
061 1.2.3.1 Grund und Boden des Infrastrukturvermögens	184,14	0,00	0,00	0,00	0,00	0,00	0,00
08-541-002 Bankgarnitur	0,00	0,00	0,00	0,00	0,00	0,00	0,00
08-541-003 Ortseingangsschilder	1.273,67	0,00	0,00	0,00	0,00	0,00	0,00
065 1.2.3.5 Straßennetze mit Wegen, Plätzen und Verkehrsunfallsanlagen	1.273,67	0,00	0,00	0,00	0,00	0,00	0,00
08-541-004 Gehweg Mühlenstraße	0,00	0,00	0,00	0,00	0,00	0,00	0,00
08-541-SP7 Sammelposten MTA Gemeindestraßen	0,00	0,00	0,00	0,00	0,00	0,00	0,00
08-541-SP8 Sammelposten BGA Gemeindestraßen	0,00	0,00	0,00	0,00	0,00	0,00	0,00

Haushaltsplan 2026

Anlage 9
Muster zu § 4 Abs. 4 GemHVO-Doppik



Teilergebnishaushalt Produkt 551000 Öffentliches Grün/Landschaftsbau

Groß Wittensee

		Ertrags- und Aufwandsarten	Ergebnis 2024	Ansatz 2025	Ansatz 2026	Planung 2027	Planung 2028	Planung 2029
			in EUR					
1	2	3	4	5	6	7	8	9
41	02	+ Zuwendungen und allgemeine Umlagen	0,00	2.000	2.000	2.000	2.000	2.000
	41620000	Erträge a.d. Auflös.v. Sonderposten a. Zuweisungen	0,00	2.000	2.000	2.000	2.000	2.000
	10	= Erträge	0,00	2.000	2.000	2.000	2.000	2.000
52	13	+ Aufwendungen f. Sach- u. Dienstleistungen	-2.263,77	-2.500	-2.500	-2.500	-2.500	-2.500
	52110000	Unterhaltung der Grundstücke und baulichen Anlagen	-2.263,77	-2.500	-2.500	-2.500	-2.500	-2.500
57	14	+ Bilanzielle Abschreibungen	-893,62	-6.800	-6.800	-6.800	-6.800	-6.800
	57110040	Abschreibungen auf Infrastrukturvermögen	-893,62	-5.400	-5.400	-5.400	-5.400	-5.400
	57110080	Abschreibungen auf Betriebs- und Geschäftsausst.	0,00	-1.400	-1.400	-1.400	-1.400	-1.400
54	16	+ Sonstige Aufwendungen	-674,50	-1.400	-1.400	-1.400	-1.400	-1.400
	54290000	Sonst. Aufwendungen f.d.Inanspruchnahme v. Rechten	-674,50	-1.400	-1.400	-1.400	-1.400	-1.400
	18	= Aufwendungen	-3.831,89	-10.700	-10.700	-10.700	-10.700	-10.700
	19	= Ergebnis der lfd. Verwaltungstätigkeit	-3.831,89	-8.700	-8.700	-8.700	-8.700	-8.700
	23	= Ergebnis v. Berücksicht. d.internen Leistungsbez.	-3.831,89	-8.700	-8.700	-8.700	-8.700	-8.700
	26	= Ergebnis	-3.831,89	-8.700	-8.700	-8.700	-8.700	-8.700
571 + 574		bilanzielle Abschreibungen auf immaterielle Vermögensgegenstände und Sachanlagen	-893,62	-6.800	-6.800	-6.800	-6.800	-6.800
416 + 437		- Erträge aus der Auflösung von Sonderposten aus Zuschüssen und Zuweisungen	0,00	2.000	2.000	2.000	2.000	2.000
		Nettoabschreibungsaufwand	-893,62	-4.800	-4.800	-4.800	-4.800	-4.800

Haushaltsplan 2026

Anlage 10
Muster zu § 4 Abs. 5 GemHVO-Doppik



Teilfinanzplan Produkt 551000 Öffentliches Grün/Landschaftsbau

Groß Wittensee

Ein- und Auszahlungsarten			Ergebnis 2024	Ansatz 2025	Ansatz 2026	Verpflichtungs- ermächti- gung	Planung 2027	Planung 2028	Planung 2029
			in EUR						
1	2	3	4	5	6	7	8	9	10
72	12	+ Auszahlungen für Sach- und Dienstleistungen	-2.727,87	-2.500	-2.500	---	-2.500	-2.500	-2.500
74	15	+ Sonstige Auszahlungen	-1.344,00	-1.400	-1.400	---	-1.400	-1.400	-1.400
	16	= Auszahlungen aus laufender Verwaltungstätigkeit	-4.071,87	-3.900	-3.900	---	-3.900	-3.900	-3.900
	17	= Saldo aus laufender Verwaltungstätigkeit	-4.071,87	-3.900	-3.900	---	-3.900	-3.900	-3.900
783	29	+ Auszahlungen für den Erwerb von beweglichem	0,00	-5.400	0	0	0	0	0
	34	= Summe der investiven Auszahlungen	0,00	-5.400	0	0	0	0	0
	35	= Saldo aus Investitionstätigkeit	0,00	-5.400	0	0	0	0	0
	36	= Finanzmittelüberschuss/-fehlbetrag	-4.071,87	-9.300	-3.900	0	-3.900	-3.900	-3.900

Haushaltsplan 2026



Investitionen Produkt 551000 Öffentliches Grün/Landschaftsbau

Groß Wittensee

Nr. Bezeichnung	Ergebnis 2024	Ansatz 2025	Ansatz 2026	Verpflichtungs- Ermächtigungen	Planung 2027	Planung 2028	Planung 2029
	in EUR						
1	2	3	4	5	6	7	8
08-551-001 Wanderwege	0,00	0,00	0,00	0,00	0,00	0,00	0,00
08-551-002 Aufwertung Schulwiese	0,00	5.400,00	0,00	0,00	0,00	0,00	0,00
100 1.2.7 Betriebs und Geschäftsausstattung	0,00	5.400,00	0,00	0,00	0,00	0,00	0,00

Haushaltsplan 2026

Anlage 9
Muster zu § 4 Abs. 4 GemHVO-Doppik



Teilergebnishaushalt Produkt 552000 Öffentliche Gewässer/Wasserbauliche Anlagen

Groß Wittensee

		Ertrags- und Aufwandsarten	Ergebnis 2024	Ansatz 2025	Ansatz 2026	Planung 2027	Planung 2028	Planung 2029
			in EUR					
1	2	3	4	5	6	7	8	9
52	13	+ Aufwendungen f. Sach- u. Dienstleistungen	-137,44	-200	-200	-200	-200	-200
	52110000	Unterhaltung der Grundstücke und baulichen Anlagen	-137,44	-200	-200	-200	-200	-200
53	15	+ Transferaufwendungen	-4.652,87	-5.100	-4.500	-4.500	-4.500	-4.500
	53130000	Zuweisungen und Zuschüsse f. lfd. Zwecke Zweckverb	-4.652,87	-5.100	-4.500	-4.500	-4.500	-4.500
	18	= Aufwendungen	-4.790,31	-5.300	-4.700	-4.700	-4.700	-4.700
	19	= Ergebnis der lfd. Verwaltungstätigkeit	-4.790,31	-5.300	-4.700	-4.700	-4.700	-4.700
	23	= Ergebnis v. Berücksicht. d.internen Leistungsbez.	-4.790,31	-5.300	-4.700	-4.700	-4.700	-4.700
	26	= Ergebnis	-4.790,31	-5.300	-4.700	-4.700	-4.700	-4.700

Haushaltsplan 2026

Anlage 10
Muster zu § 4 Abs. 5 GemHVO-Doppik



Teilfinanzplan Produkt 552000 Öffentliche Gewässer/Wasserbauliche Anlagen

Groß Wittensee

		Ein- und Auszahlungsarten	Ergebnis 2024	Ansatz 2025	Ansatz 2026	Verpflichtungs- ermächti- gung	Planung 2027	Planung 2028	Planung 2029
			in EUR						
1	2	3	4	5	6	7	8	9	10
72	12	+ Auszahlungen für Sach- und Dienstleistungen	-446,00	-200	-200	---	-200	-200	-200
73	14	+ Transferauszahlungen	-4.921,97	-5.100	-4.500	---	-4.500	-4.500	-4.500
	16	= Auszahlungen aus laufender Verwaltungstätigkeit	-5.367,97	-5.300	-4.700	---	-4.700	-4.700	-4.700
	17	= Saldo aus laufender Verwaltungstätigkeit	-5.367,97	-5.300	-4.700	---	-4.700	-4.700	-4.700
	36	= Finanzmittelüberschuss/-fehlbetrag	-5.367,97	-5.300	-4.700	0	-4.700	-4.700	-4.700

Haushaltsplan 2026

Anlage 9
Muster zu § 4 Abs. 4 GemHVO-Doppik



Teilergebnishaushalt Produkt 553000 Friedhofs- und Bestattungswesen

Groß Wittensee

		Ertrags- und Aufwandsarten	Ergebnis 2024	Ansatz 2025	Ansatz 2026	Planung 2027	Planung 2028	Planung 2029
			in EUR					
1	2	3	4	5	6	7	8	9
53	15	+ Transferaufwendungen	-30,00	-100	-100	-100	-100	-100
	53180000	Zuweisungen und Zuschüsse für lfd. Zwecke übrige	-30,00	-100	-100	-100	-100	-100
54	16	+ Sonstige Aufwendungen	-10.333,66	-7.000	-19.100	-19.500	-19.900	-20.300
	54580000	Erstattungen für Aufw. v. Dritten aus lfd. Verwalt.	0,00	-7.000	-19.100	-19.500	-19.900	-20.300
	54900001	Aufwendungen a.d. Zuführung zu Rückstellungen f. Vbl	-10.333,66	0	0	0	0	0
	18	= Aufwendungen	-10.363,66	-7.100	-19.200	-19.600	-20.000	-20.400
	19	= Ergebnis der lfd. Verwaltungstätigkeit	-10.363,66	-7.100	-19.200	-19.600	-20.000	-20.400
	23	= Ergebnis v. Berücksicht. d. internen Leistungsbez.	-10.363,66	-7.100	-19.200	-19.600	-20.000	-20.400
	26	= Ergebnis	-10.363,66	-7.100	-19.200	-19.600	-20.000	-20.400

Haushaltsplan 2026

Anlage 10
Muster zu § 4 Abs. 5 GemHVO-Doppik



Teilfinanzplan Produkt 553000 Friedhofs- und Bestattungswesen

Groß Wittensee

		Ein- und Auszahlungsarten	Ergebnis 2024	Ansatz 2025	Ansatz 2026	Verpflichtungs- ermächti- gung	Planung 2027	Planung 2028	Planung 2029
			in EUR						
1	2	3	4	5	6	7	8	9	10
73	14	+ Transferauszahlungen	-30,00	-100	-100	---	-100	-100	-100
74	15	+ Sonstige Auszahlungen	0,00	-7.000	-19.100	---	-19.500	-19.900	-20.300
	16	= Auszahlungen aus laufender Verwaltungstätigkeit	-30,00	-7.100	-19.200	---	-19.600	-20.000	-20.400
	17	= Saldo aus laufender Verwaltungstätigkeit	-30,00	-7.100	-19.200	---	-19.600	-20.000	-20.400
	36	= Finanzmittelüberschuss/-fehlbetrag	-30,00	-7.100	-19.200	0	-19.600	-20.000	-20.400

Haushaltsplan 2026

Anlage 9
Muster zu § 4 Abs. 4 GemHVO-Doppik



Teilergebnishaushalt Produkt 554000 Naturschutz und Landschaftspflege

Groß Wittensee

		Ertrags- und Aufwandsarten	Ergebnis 2024	Ansatz 2025	Ansatz 2026	Planung 2027	Planung 2028	Planung 2029
			in EUR					
1	2	3	4	5	6	7	8	9
54	16	+ Sonstige Aufwendungen	-50,00	-3.100	-3.100	-3.100	-3.100	-3.100
	54290000	Sonst. Aufwendungen f.d.Inanspruchnahme v. Rechten	-50,00	-100	-100	-100	-100	-100
	54310000	Geschäftsaufwendungen	0,00	-3.000	-3.000	-3.000	-3.000	-3.000
	18	= Aufwendungen	-50,00	-3.100	-3.100	-3.100	-3.100	-3.100
	19	= Ergebnis der lfd. Verwaltungstätigkeit	-50,00	-3.100	-3.100	-3.100	-3.100	-3.100
	23	= Ergebnis v. Berücksicht. d.internen Leistungsbez.	-50,00	-3.100	-3.100	-3.100	-3.100	-3.100
	26	= Ergebnis	-50,00	-3.100	-3.100	-3.100	-3.100	-3.100

Haushaltsplan 2026

Anlage 10
Muster zu § 4 Abs. 5 GemHVO-Doppik



Teilfinanzplan Produkt 554000 Naturschutz und Landschaftspflege

Groß Wittensee

		Ein- und Auszahlungsarten	Ergebnis 2024	Ansatz 2025	Ansatz 2026	Verpflichtungs- ermächti- gung	Planung 2027	Planung 2028	Planung 2029
			in EUR						
1	2	3	4	5	6	7	8	9	10
74	15	+ Sonstige Auszahlungen	-50,00	-3.100	-3.100	---	-3.100	-3.100	-3.100
	16	= Auszahlungen aus laufender Verwaltungstätigkeit	-50,00	-3.100	-3.100	---	-3.100	-3.100	-3.100
	17	= Saldo aus laufender Verwaltungstätigkeit	-50,00	-3.100	-3.100	---	-3.100	-3.100	-3.100
	36	= Finanzmittelüberschuss/ -fehlbetrag	-50,00	-3.100	-3.100	0	-3.100	-3.100	-3.100

Haushaltsplan 2026

Anlage 9
Muster zu § 4 Abs. 4 GemHVO-Doppik



Teilergebnishaushalt Produkt 573000 Bauhof

Groß Wittensee

		Ertrags- und Aufwandsarten	Ergebnis 2024	Ansatz 2025	Ansatz 2026	Planung 2027	Planung 2028	Planung 2029
			in EUR					
1	2	3	4	5	6	7	8	9
448	06	+ Kostenerstattungen und Kostenumlagen	25.019,78	0	0	0	0	0
	44820000	Erträge aus Kostenerstattungen, Kostenumlagen Gem.	25.019,78	0	0	0	0	0
	10	= Erträge	25.019,78	0	0	0	0	0
50	11	Personalaufwendungen	-113.507,81	-139.100	-143.200	-147.500	-151.800	-156.300
	50120000	Arbeitnehmerinnen und Arbeitnehmer	-88.897,37	-109.000	-112.200	-115.600	-119.100	-122.600
	50220000	Arbeitnehmerinnen und Arbeitnehmer	-4.820,92	-5.300	-5.400	-5.500	-5.600	-5.700
	50320000	Arbeitnehmerinnen und Arbeitnehmer	-19.789,52	-24.800	-25.600	-26.400	-27.100	-28.000
52	13	+ Aufwendungen f. Sach- u. Dienstleistungen	-26.267,32	-25.300	-22.600	-16.300	-16.300	-16.300
	52110000	Unterhaltung der Grundstücke und baulichen Anlagen	-209,23	-300	-6.600	-300	-300	-300
	52410000	Bewirtschaftungskosten	-1.414,27	-1.500	-1.500	-1.500	-1.500	-1.500
	52510000	Haltung von Fahrzeugen	-17.327,29	-17.000	-8.000	-8.000	-8.000	-8.000
	52610000	Dienst- und Schutzkleidung, persönliche Ausrüstungs	-2.259,35	-2.000	-2.000	-2.000	-2.000	-2.000
	52620000	Aus- und Fortbildung, Umschulung	-1.235,91	-500	-500	-500	-500	-500
	52710000	Besondere Verwaltungs- und Betriebsaufwendungen	-3.821,27	-4.000	-4.000	-4.000	-4.000	-4.000
57	14	+ Bilanzielle Abschreibungen	-6.937,60	-15.300	-15.800	-15.800	-15.800	-15.800
	57110030	Abschreibungen auf bebaute Grundstücke und	-36,17	-100	-100	-100	-100	-100
	57110070	Abschreibungen auf Maschinen u.techn. Anl., Fahrz.	-6.459,02	-15.200	-15.700	-15.700	-15.700	-15.700
	57110080	Abschreibungen auf Betriebs- und Geschäftsausst.	-442,41	0	0	0	0	0
54	16	+ Sonstige Aufwendungen	-1.850,12	-1.600	-1.600	-1.600	-1.600	-1.600
	54110000	Sonstige Personal- und Versorgungsaufwendungen	-312,36	-200	-200	-200	-200	-200
	54310000	Geschäftsaufwendungen	-771,46	-900	-900	-900	-900	-900
	54410000	Steuern, Versicherungen, Schadensfälle	-50,26	-500	-500	-500	-500	-500
	54530000	Erstattungen für Aufw. v. Dritten aus lfd.Verwalt.	-716,04	0	0	0	0	0
	18	= Aufwendungen	-148.562,85	-181.300	-183.200	-181.200	-185.500	-190.000
	19	= Ergebnis der lfd. Verwaltungstätigkeit	-123.543,07	-181.300	-183.200	-181.200	-185.500	-190.000
	23	=Ergebnis v. Berücksicht. d.internen Leistungsbez.	-123.543,07	-181.300	-183.200	-181.200	-185.500	-190.000
	26	= Ergebnis	-123.543,07	-181.300	-183.200	-181.200	-185.500	-190.000
571+ 574		bilanzielle Abschreibungen auf immaterielle Vermögensgegenstände und Sachanlagen	-6.937,60	-15.300	-15.800	-15.800	-15.800	-15.800
		Nettoabschreibungsaufwand	-6.937,60	-15.300	-15.800	-15.800	-15.800	-15.800

Haushaltsplan 2026

Anlage 10
Muster zu § 4 Abs. 5 GemHVO-Doppik



Teilfinanzplan Produkt 573000 Bauhof

Groß Wittensee

		Ein- und Auszahlungsarten	Ergebnis 2024	Ansatz 2025	Ansatz 2026	Verpflichtungs- ermächti- gung	Planung 2027	Planung 2028	Planung 2029
			in EUR						
1	2	3	4	5	6	7	8	9	10
648	06	+ Kostenerstattungen und Kostenumlagen	25.019,78	0	0	---	0	0	0
	09	= Einzahlungen aus laufender Verwaltungstätigkeit	25.019,78	0	0	---	0	0	0
70	10	Personalauszahlungen	-113.507,81	-139.100	-143.200	---	-147.500	-151.800	-156.300
72	12	+ Auszahlungen für Sach- und Dienstleistungen	-26.494,89	-25.300	-22.600	---	-16.300	-16.300	-16.300
74	15	+ Sonstige Auszahlungen	-1.705,20	-1.600	-1.600	---	-1.600	-1.600	-1.600
	16	= Auszahlungen aus laufender Verwaltungstätigkeit	-141.707,90	-166.000	-167.400	---	-165.400	-169.700	-174.200
	17	= Saldo aus laufender Verwaltungstätigkeit	-116.688,12	-166.000	-167.400	---	-165.400	-169.700	-174.200
783	29	+ Auszahlungen für den Erwerb von beweglichem	-31.826,56	-11.000	-1.000	0	-1.000	-1.000	-1.000
	34	=Summe der investiven Auszahlungen	-31.826,56	-11.000	-1.000	0	-1.000	-1.000	-1.000
	35	= Saldo aus Investitionstätigkeit	-31.826,56	-11.000	-1.000	0	-1.000	-1.000	-1.000
	36	= Finanzmittelüberschuss/-fehlbetrag	-148.514,68	-177.000	-168.400	0	-166.400	-170.700	-175.200

Haushaltsplan 2026



Investitionen Produkt 573000 Bauhof

Groß Wittensee

Nr. Bezeichnung	Ergebnis 2024	Ansatz 2025	Ansatz 2026	Verpflichtungs- Ermächtigungen	Planung 2027	Planung 2028	Planung 2029
	in EUR						
1	2	3	4	5	6	7	8
08-573-001 Rasenmäher	0,00	0,00	0,00	0,00	0,00	0,00	0,00
08-573-002 Werkbank Bauhof	0,00	0,00	0,00	0,00	0,00	0,00	0,00
08-573-003 Aufsitzmäher Bauhof	25.424,80	10.000,00	0,00	0,00	0,00	0,00	0,00
090 1.2.6 Maschinen und technische Anlagen, Fahrzeuge	25.424,80	0,00	0,00	0,00	0,00	0,00	0,00
100 1.2.7 Betriebs und Geschäftsausstattung	0,00	10.000,00	0,00	0,00	0,00	0,00	0,00
08-573-004 MTA Bauhof Groß Wittensee	5.995,76	0,00	0,00	0,00	0,00	0,00	0,00
090 1.2.6 Maschinen und technische Anlagen, Fahrzeuge	5.995,76	0,00	0,00	0,00	0,00	0,00	0,00
08-573-SP8 SaPo BGA Bauhof	-406,00	-1.000,00	-1.000,00	0,00	-1.000,00	-1.000,00	-1.000,00
29 + Auszahlungen für den Erwerb von beweglichem Anlagevermögen	-406,00	-1.000,00	-1.000,00	0,00	-1.000,00	-1.000,00	-1.000,00

Haushaltsplan 2026

Anlage 9
Muster zu § 4 Abs. 4 GemHVO-Doppik



Teilergebnishaushalt Produkt 573010 Dorfgemeinschaftshaus / BBS / HVV

Groß Wittensee

		Ertrags- und Aufwandsarten	Ergebnis 2024	Ansatz 2025	Ansatz 2026	Planung 2027	Planung 2028	Planung 2029
			in EUR					
1	2	3	4	5	6	7	8	9
41	02	+ Zuwendungen und allgemeine Umlagen	2.897,63	2.800	2.800	2.800	2.800	2.800
	41620000	Erträge a.d. Auflös.v. Sonderposten a. Zuweisungen	2.897,63	2.800	2.800	2.800	2.800	2.800
441 442 446	05	+ Privatrechtliche Leistungsentgelte	1.800,00	1.800	1.800	1.800	1.800	1.800
	44110000	Mieten und Pachten, Erbbauzinsen	1.800,00	1.800	1.800	1.800	1.800	1.800
	10	= Erträge	4.697,63	4.600	4.600	4.600	4.600	4.600
50	11	Personalaufwendungen	-6.873,94	0	0	0	0	0
	50120000	Arbeitnehmerinnen und Arbeitnehmer	-6.873,94	0	0	0	0	0
52	13	+ Aufwendungen f. Sach- u. Dienstleistungen	-3.673,89	-7.500	-7.500	-7.500	-7.500	-7.500
	52110000	Unterhaltung der Grundstücke und baulichen Anlagen	-282,63	-3.000	-3.000	-3.000	-3.000	-3.000
	52410000	Bewirtschaftungskosten	-3.193,67	-3.500	-3.500	-3.500	-3.500	-3.500
	52710000	Besondere Verwaltungs- und Betriebsaufwendungen	-197,59	-1.000	-1.000	-1.000	-1.000	-1.000
57	14	+ Bilanzielle Abschreibungen	-7.943,17	-9.000	-9.000	-9.000	-9.000	-9.000
	57110030	Abschreibungen auf bebaute Grundstücke und	-6.110,57	-6.200	-6.200	-6.200	-6.200	-6.200
	57110070	Abschreibungen auf Maschinen u. techn. Anl., Fahrz.	0,00	-500	-500	-500	-500	-500
	57110080	Abschreibungen auf Betriebs- und Geschäftsausst.	-1.832,60	-2.300	-2.300	-2.300	-2.300	-2.300
54	16	+ Sonstige Aufwendungen	-616,06	-1.000	-1.000	-1.000	-1.000	-1.000
	54310000	Geschäftsaufwendungen	-384,38	-500	-500	-500	-500	-500
	54410000	Steuern, Versicherungen, Schadensfälle	-231,68	-500	-500	-500	-500	-500
	18	= Aufwendungen	-19.107,06	-17.500	-17.500	-17.500	-17.500	-17.500
	19	= Ergebnis der lfd. Verwaltungstätigkeit	-14.409,43	-12.900	-12.900	-12.900	-12.900	-12.900
	23	= Ergebnis v. Berücksicht. d.internen Leistungsbez.	-14.409,43	-12.900	-12.900	-12.900	-12.900	-12.900
	26	= Ergebnis	-14.409,43	-12.900	-12.900	-12.900	-12.900	-12.900
571 + 574		bilanzielle Abschreibungen auf immaterielle Vermögensgegenstände und Sachanlagen	-7.943,17	-9.000	-9.000	-9.000	-9.000	-9.000
416 + 437		- Erträge aus der Auflösung von Sonderposten aus Zuschüssen und Zuweisungen	2.897,63	2.800	2.800	2.800	2.800	2.800
		Nettoabschreibungsaufwand	-5.045,54	-6.200	-6.200	-6.200	-6.200	-6.200

Haushaltsplan 2026

Anlage 10
Muster zu § 4 Abs. 5 GemHVO-Doppik



Teilfinanzplan Produkt 573010 Dorfgemeinschaftshaus / BBS / HVV

Groß Wittensee

Ein- und Auszahlungsarten			Ergebnis 2024	Ansatz 2025	Ansatz 2026	Verpflichtungs- ermächti- gung	Planung 2027	Planung 2028	Planung 2029
			in EUR						
1	2	3	4	5	6	7	8	9	10
641 642 646	05	+ Privatrechtliche Leistungsentgelte	1.800,00	1.800	1.800	---	1.800	1.800	1.800
	09	= Einzahlungen aus laufender Verwaltungstätigkeit	1.800,00	1.800	1.800	---	1.800	1.800	1.800
70	10	Personalauszahlungen	-6.873,94	0	0	---	0	0	0
72	12	+ Auszahlungen für Sach- und Dienstleistungen	-2.375,24	-7.500	-7.500	---	-7.500	-7.500	-7.500
74	15	+ Sonstige Auszahlungen	-851,26	-1.000	-1.000	---	-1.000	-1.000	-1.000
	16	= Auszahlungen aus laufender Verwaltungstätigkeit	-10.100,44	-8.500	-8.500	---	-8.500	-8.500	-8.500
	17	= Saldo aus laufender Verwaltungstätigkeit	-8.300,44	-6.700	-6.700	---	-6.700	-6.700	-6.700
36		= Finanzmittelüberschuss/-fehlbetrag	-8.300,44	-6.700	-6.700	0	-6.700	-6.700	-6.700

Haushaltsplan 2026

Anlage 9
Muster zu § 4 Abs. 4 GemHVO-Doppik



Teilergebnishaushalt Produkt 611000 Steuern, allgemeine Zuweisungen, allgemeine Umlagen

Groß Wittensee

		Ertrags-und Aufwandsarten	Ergebnis 2024	Ansatz 2025	Ansatz 2026	Planung 2027	Planung 2028	Planung 2029
			in EUR					
1	2	3	4	5	6	7	8	9
40	01	Steuern und ähnliche Abgaben	1.584.953,12	2.137.800	1.726.700	1.792.900	1.930.300	1.984.600
	40110000	Grundsteuer A	21.399,12	24.000	22.300	22.300	22.300	22.300
	40120000	Grundsteuer B	219.437,11	240.900	252.000	264.600	275.200	278.000
	40130000	Gewerbesteuer	353.265,65	800.000	364.100	371.400	378.800	386.400
	40210000	Gemeindeanteil an der Einkommensteuer	842.621,00	887.900	899.600	944.500	1.062.300	1.104.700
	40220000	Gemeindeanteil an der Umsatzsteuer	29.215,00	30.600	30.900	31.500	32.100	32.700
	40320000	Hundesteuer	9.608,00	13.200	13.200	13.200	13.200	13.200
	40340000	Zweitwohnungssteuer	28.585,24	58.000	50.000	49.000	48.000	47.000
	40510000	Leistungen nach dem Familienleistungsausgleich	80.822,00	83.200	94.600	96.400	98.400	100.300
41	02	+ Zuwendungen und allgemeine Umlagen	644.127,33	699.300	602.500	731.700	861.300	893.300
	41110000	Schlüsselzuweisungen an die Gemeinden/Kreise	635.112,00	690.700	593.900	723.100	852.700	884.700
	41310000	Sonstige allgemeine Zuweisungen Land	9.015,33	8.600	8.600	8.600	8.600	8.600
45	07	+ Sonstige Erträge	234,00	0	0	0	0	0
	45650000	Verzinsung v.Steuernachforderungen u.-erstattungen	234,00	0	0	0	0	0
	10	= Erträge	2.229.314,45	2.837.100	2.329.200	2.524.600	2.791.600	2.877.900
57	14	+ Bilanzielle Abschreibungen	-3,00	0	0	0	0	0
53	15	+ Transferaufwendungen	-949.531,40	-1.033.600	-1.095.100	-960.600	-849.600	-874.800
	53410000	Gewerbesteuerumlage	-39.332,00	-79.700	-36.000	-36.800	-37.500	-38.300
	53720001	Allgemeine Kreisumlage	-519.060,00	-548.000	-626.800	-546.700	-480.600	-495.000
	53720003	Amtsumlage	-391.139,40	-405.900	-432.300	-377.100	-331.500	-341.500
54	16	+ Sonstige Aufwendungen	-4.002,00	0	0	0	0	0
	54520000	Erstattungen für Aufw. v. Dritten aus lfd.Verwalt.	-4.002,00	0	0	0	0	0
	18	= Aufwendungen	-953.536,40	-1.033.600	-1.095.100	-960.600	-849.600	-874.800
	19	= Ergebnis der lfd. Verwaltungstätigkeit	1.275.778,05	1.803.500	1.234.100	1.564.000	1.942.000	2.003.100
55	21	- Zinsen und sonstige Finanzaufwendungen	-181,00	0	0	0	0	0
	55920000	Verzinsung v.Steuernachforderungen u.-erstattungen	-181,00	0	0	0	0	0
	22	= Finanzergebnis	-181,00	0	0	0	0	0
	23	=Ergebnis v. Berücksicht. d.internen Leistungsbez.	1.275.597,05	1.803.500	1.234.100	1.564.000	1.942.000	2.003.100
	26	= Ergebnis	1.275.597,05	1.803.500	1.234.100	1.564.000	1.942.000	2.003.100

Haushaltsplan 2026

Anlage 10
Muster zu § 4 Abs. 5 GemHVO-Doppik



Teilfinanzplan Produkt 611000 Steuern, allgemeine Zuweisungen, allgemeine Umlagen

Groß Wittensee

Ein- und Auszahlungsarten			Ergebnis 2024	Ansatz 2025	Ansatz 2026	Verpflichtungs- ermächti- gung	Planung 2027	Planung 2028	Planung 2029
			in EUR						
1	2	3	4	5	6	7	8	9	10
60	01	Steuern und ähnliche Abgaben	1.604.469,26	2.137.800	1.726.700	---	1.792.900	1.930.300	1.984.600
61	02	+ Zuwendungen und allgemeine Umlagen	677.367,33	699.300	602.500	---	731.700	861.300	893.300
66	08	+ Zinsen und sonstige Finanzeinzahlungen	507,00	0	0	---	0	0	0
	09	= Einzahlungen aus laufender Verwaltungstätigkeit	2.282.343,59	2.837.100	2.329.200	---	2.524.600	2.791.600	2.877.900
75	13	+ Zinsen und sonstige Finanzauszahlungen ⁵	-181,00	0	0	---	0	0	0
73	14	+ Transferauszahlungen	-959.497,40	-1.033.600	-1.095.100	---	-960.600	-849.600	-874.800
74	15	+ Sonstige Auszahlungen	-4.002,00	0	0	---	0	0	0
	16	= Auszahlungen aus laufender Verwaltungstätigkeit	-963.680,40	-1.033.600	-1.095.100	---	-960.600	-849.600	-874.800
	17	= Saldo aus laufender Verwaltungstätigkeit	1.318.663,19	1.803.500	1.234.100	---	1.564.000	1.942.000	2.003.100
36		= Finanzmittelüberschuss/-fehlbetrag	1.318.663,19	1.803.500	1.234.100	0	1.564.000	1.942.000	2.003.100

Haushaltsplan 2026

Anlage 9
Muster zu § 4 Abs. 4 GemHVO-Doppik



Teilergebnishaushalt Produkt 612000 Sonstige allgemeine Finanzwirtschaft

Groß Wittensee

		Ertrags-und Aufwandsarten	Ergebnis 2024	Ansatz 2025	Ansatz 2026	Planung 2027	Planung 2028	Planung 2029
			in EUR					
1	2	3	4	5	6	7	8	9
45	07	+ Sonstige Erträge	238.539,84	0	0	0	0	0
	45510000	Erträge aus der Veräußerung von Finanzanlagen	238.414,84	0	0	0	0	0
	45650000	Verzinsung v.Steuernachforderungen u.- erstattungen	125,00	0	0	0	0	0
	10	= Erträge	238.539,84	0	0	0	0	0
	19	= Ergebnis der lfd. Verwaltungstätigkeit	238.539,84	0	0	0	0	0
46	20	+ Finanzerträge	0,00	10.600	7.000	7.000	7.000	7.000
	46170000	Zinserträge Kreditinstitute	0,00	1.000	1.000	1.000	1.000	1.000
	46910000	Sonstige Finanzerträge	0,00	9.600	6.000	6.000	6.000	6.000
55	21	- Zinsen und sonstige Finanzaufwendungen	-93.860,02	-220.400	-229.600	-242.200	-237.200	-232.200
	55170000	Zinsaufwendungen Kreditinstitute	-93.860,02	-220.300	-229.500	-242.100	-237.100	-232.100
	55920000	Verzinsung v.Steuernachforderungen u.- erstattungen	0,00	-100	-100	-100	-100	-100
	22	= Finanzergebnis	-93.860,02	-209.800	-222.600	-235.200	-230.200	-225.200
	23	=Ergebnis v. Berücksicht. d.internen Leistungsbez.	144.679,82	-209.800	-222.600	-235.200	-230.200	-225.200
	26	= Ergebnis	144.679,82	-209.800	-222.600	-235.200	-230.200	-225.200

Haushaltsplan 2026

Anlage 10
Muster zu § 4 Abs. 5 GemHVO-Doppik



Teilfinanzplan Produkt 612000 Sonstige allgemeine Finanzwirtschaft

Groß Wittensee

Ein- und Auszahlungsarten			Ergebnis 2024	Ansatz 2025	Ansatz 2026	Verpflichtungs- ermächti- gung	Planung 2027	Planung 2028	Planung 2029
			in EUR						
1	2	3	4	5	6	7	8	9	10
66	08	+ Zinsen und sonstige Finanzeinzahlungen	41.738,57	10.600	7.000	---	7.000	7.000	7.000
	09	= Einzahlungen aus laufender Verwaltungstätigkeit	41.738,57	10.600	7.000	---	7.000	7.000	7.000
75	13	+ Zinsen und sonstige Finanzauszahlungen ⁶	-93.881,23	-220.400	-229.600	---	-242.200	-237.200	-232.200
	16	= Auszahlungen aus laufender Verwaltungstätigkeit	-93.881,23	-220.400	-229.600	---	-242.200	-237.200	-232.200
	17	= Saldo aus laufender Verwaltungstätigkeit	-52.142,66	-209.800	-222.600	---	-235.200	-230.200	-225.200
684	21	+ Einzahlungen aus der Veräußerung von	1.353.019,04	0	0	0	0	0	0
	26	= Summe der investiven Einzahlungen	1.353.019,04	0	0	0	0	0	0
	35	= Saldo aus Investitionstätigkeit	1.353.019,04	0	0	0	0	0	0
	35A	Einzahlungen aus fremden Finanzmitteln	-1.103.550,25	0	0	0	0	0	0
	35B	Auszahlungen aus fremden Finanzmitteln	-3.882,22	0	0	0	0	0	0
	35C	Saldo aus fremden Finanzmitteln	-1.107.432,47	0	0	0	0	0	0
	36	= Finanzmittelüberschuss/-fehlbetrag	193.443,91	-209.800	-222.600	0	-235.200	-230.200	-225.200
	37	+ Aufnahme von Krediten für Investitionen und	2.944.000,00	1.322.800	0	0	0	0	0
	40	- Tilgung von Krediten für Investitionen und	-1.201.570,13	-87.100	-150.400	0	-289.800	-328.100	-337.600
	43	= Saldo aus Finanzierungstätigkeit	1.742.429,87	1.235.700	-150.400	0	-289.800	-328.100	-337.600

Haushaltsplan 2026



Investitionen Produkt 612000 Sonstige allgemeine Finanzwirtschaft

Groß Wittensee

Nr. Bezeichnung	Ergebnis 2024	Ansatz 2025	Ansatz 2026	Verpflichtungs- Ermächtigungen	Planung 2027	Planung 2028	Planung 2029
	in EUR						
1	2	3	4	5	6	7	8
08-612-001 Darlehen Kreditinstitute	-1.000.000,00	0,00	0,00	0,00	0,00	0,00	0,00
543 4.2.3 vom privaten Kreditmarkt	-1.000.000,00	0,00	0,00	0,00	0,00	0,00	0,00
08-612-002 Darlehen Kreditinstitute	0,00	-1.235.700,00	150.400,00	0,00	289.800,00	328.100,00	337.600,00
543 4.2.3 vom privaten Kreditmarkt	0,00	-1.235.700,00	150.400,00	0,00	289.800,00	328.100,00	337.600,00
08-612-003 Aktien SH Netz AG	-1.114.604,20	0,00	0,00	0,00	0,00	0,00	0,00
150 1.3.2 Beteiligungen	-1.114.604,20	0,00	0,00	0,00	0,00	0,00	0,00

Haushaltssatzung der Gemeinde Groß Wittensee für das Haushaltsjahr 2026

Aufgrund der § 77 der Gemeindeordnung sowie § 25 Grundsteuergesetz und § 16 Gewerbesteuergesetz wird nach Beschlussfassung durch die Gemeindevertretung Groß Wittensee vom xx.xx.xxxx - ~~und mit Genehmigung der Kommunalaufsichtsbehörde~~ - folgende Haushaltssatzung erlassen:

§ 1

Der Haushaltsplan für das Haushaltsjahr 2026 wird

- | | |
|---|-------------------|
| 1. im Ergebnisplan mit | |
| einem Gesamtbetrag der Erträge auf | 3.246.700,00 Euro |
| einem Gesamtbetrag der Aufwendungen auf | 4.121.700,00 Euro |
| einem Jahresüberschuss/Jahresfehlbetrag von | - 875.000,00 Euro |

und

- | | |
|--|-------------------|
| 2. im Finanzplan mit | |
| einem Gesamtbetrag der Einzahlungen aus | |
| laufender Verwaltungstätigkeit auf | 3.047.600,00 Euro |
| einem Gesamtbetrag der Auszahlungen aus | |
| laufender Verwaltungstätigkeit auf | 3.471.800,00 Euro |
| einem Gesamtbetrag der Einzahlungen aus | |
| Investitions- und Finanzierungstätigkeit auf | 512.700,00 Euro |
| einem Gesamtbetrag der Auszahlungen aus | |
| Investitions- und Finanzierungstätigkeit auf | 273.800,00 Euro |

festgesetzt.

§ 2

Es werden festgesetzt:

- | | |
|--|--------------|
| 1. der Gesamtbetrag der Kredite für Investitionen | |
| und Investitionsförderungsmaßnahmen auf | 0,00 Euro |
| 2. der Gesamtbetrag der Verpflichtungsermächtigungen auf | 0,00 Euro |
| 3. der Höchstbetrag der Kassenkredite auf | 0,00 Euro |
| 4. die Gesamtzahl der im Stellenplan ausgewiesenen Stellen auf | 3,63 Stellen |

§ 3

Die Hebesätze für die Realsteuern werden nach § 25 Grundsteuergesetz und § 16 Gewerbesteuergesetz wie folgt festgesetzt:

- | | |
|---|-------|
| 1. Grundsteuer | |
| a) für die land- und forstwirtschaftlichen Betriebe (Grundsteuer A) | 404 % |
| b) für die Grundstücke (Grundsteuer B) | 498 % |
| 2. Gewerbesteuer | 355 % |

§ 4

Der Höchstbetrag für unerhebliche über- und außerplanmäßige Ausgaben und Verpflichtungsermächtigungen, für deren Leistung oder Eingehung der Bürgermeister seine Zustimmung nach § 82 Abs. 1 GO oder § 84 Abs. 1 GO erteilen kann, beträgt 4.000,00 Euro. Die Genehmigung der Gemeindevertretung gilt in diesen Fällen als erteilt. Der Bürgermeister ist verpflichtet, der Gemeindevertretung mindestens halbjährlich über die geleisteten über- und außerplanmäßigen Ausgaben zu berichten.

Groß Wittensee, xx.xx.xxxx

gez. Walther
Bürgermeister

Haushaltsplan 2026



Investitionsplan (Gesamt)

Groß Wittensee

Nr. Bezeichnung	Ergebnis 2024	Ansatz 2025	Ansatz 2026	Verpflichtungs- Ermächtigungen	Planung 2027	Planung 2028	Planung 2029
in EUR							
1	2	3	4	5	6	7	8
08-110-001 Mobile Endgeräte		0,00	0,00	0,00	0,00	0,00	0,00
08-111-001 "Alte Schule" nach Entwidmung		0,00	-500.000,00	0,00	0,00	0,00	0,00
044 1.2.1.4 Sonstige unbebaute Grundstücke		0,00	-500.000,00	0,00	0,00	0,00	0,00
08-111-002 Grundstücke Erschließungsgebiet		-150.000,00	0,00	0,00	0,00	0,00	0,00
044 1.2.1.4 Sonstige unbebaute Grundstücke		-150.000,00	0,00	0,00	0,00	0,00	0,00
08-111-003 Infrastrukturausgleich		-308.000,00	0,00	0,00	0,00	0,00	0,00
432 2.3.2 nicht aufzulösende Beiträge		-308.000,00	0,00	0,00	0,00	0,00	0,00
08-114-002 Präsentation		0,00	0,00	0,00	0,00	0,00	0,00
08-126-001 Neubau FFH		0,00	0,00	0,00	0,00	0,00	0,00
08-126-002 Löschfahrzeug		0,00	0,00	0,00	0,00	0,00	0,00
08-126-003 Verkauf Feuerwehrfahrzeug		0,00	0,00	0,00	0,00	0,00	0,00
08-126-004 Erstellung 2.Fluchtweg FFHaus		0,00	0,00	0,00	0,00	0,00	0,00
08-126-005 Ausstattung Feuerwehrgerätehaus		0,00	0,00	0,00	0,00	0,00	0,00
08-126-006 Ausstattung Feuerwehrboot		0,00	0,00	0,00	0,00	0,00	0,00
08-126-007 Ersatzbeschaffung Laptop Wehrführung		0,00	0,00	0,00	0,00	0,00	0,00
08-126-008 Fahrzeug Jugendfeuerwehr		0,00	0,00	0,00	0,00	0,00	0,00
08-126-009 FF Life Support		0,00	0,00	0,00	0,00	0,00	0,00
08-126-010 Zelt Jugendfeuerwehr		0,00	8.000,00	0,00	0,00	0,00	0,00
100 1.2.7 Betriebs und Geschäftsausstattung		0,00	8.000,00	0,00	0,00	0,00	0,00
08-126-011 PKW-Löschdecke		0,00	0,00	0,00	0,00	0,00	0,00
08-126-012 Dienst- und Schutzkleidung FF	12.000,00		0,00	0,00	0,00	0,00	0,00
100 1.2.7 Betriebs und Geschäftsausstattung	12.000,00		0,00	0,00	0,00	0,00	0,00
08-126-013 Außentreppe FF-Gebäude		15.000,00	0,00	0,00	0,00	0,00	0,00
054 1.2.2.4 Sonstige Dienst-, Geschäfts- und Betriebsgebäude		15.000,00	0,00	0,00	0,00	0,00	0,00
08-126-014 Austausch Beladung LF8		0,00	9.500,00	0,00	0,00	0,00	0,00
090 1.2.6 Maschinen und technische Anlagen, Fahrzeuge		0,00	9.500,00	0,00	0,00	0,00	0,00
08-126-015 Tragkraftspritze		16.500,00	0,00	0,00	0,00	0,00	0,00
090 1.2.6 Maschinen und technische Anlagen, Fahrzeuge		16.500,00	0,00	0,00	0,00	0,00	0,00
08-126-SP7 Sammelposten FF techn. Ausrüstung		1.000,00	7.000,00	0,00	1.000,00	1.000,00	1.000,00
090 1.2.6 Maschinen und technische Anlagen, Fahrzeuge		1.000,00	7.000,00	0,00	1.000,00	1.000,00	1.000,00
08-126-SP8 Sammelposten BGA FF Groß Wittensee		0,00	1.000,00	0,00	0,00	0,00	0,00
100 1.2.7 Betriebs und Geschäftsausstattung		0,00	1.000,00	0,00	0,00	0,00	0,00
08-211-001 Schulneubau		1.043.600,00	0,00	0,00	0,00	0,00	0,00
120 1.2.8 Geleistete Anzahlungen, Anlagen im Bau		2.197.900,00	0,00	0,00	0,00	0,00	0,00
420 2.2 für aufzulösende Zuweisungen		-1.154.300,00	0,00	0,00	0,00	0,00	0,00
08-211-002 Umbau Schule		0,00	0,00	0,00	0,00	0,00	0,00
08-243-001 Invest.umlage Schulverband		0,00	47.100,00	0,00	0,00	0,00	0,00
230 3. Aktive Rechnungsabgrenzung		0,00	47.100,00	0,00	0,00	0,00	0,00
08-365-001 Bestuhlung Gruppen		0,00	0,00	0,00	0,00	0,00	0,00
08-365-002 Erweiterung Kita		0,00	0,00	0,00	0,00	0,00	0,00
08-365-003 Außenanlagen Kita		0,00	0,00	0,00	0,00	0,00	0,00
08-365-004 Wäschetrockner		0,00	0,00	0,00	0,00	0,00	0,00
08-365-005 Wasserspender Kita		0,00	0,00	0,00	0,00	0,00	0,00
08-365-008 BGA Kita		24.000,00	0,00	0,00	0,00	0,00	0,00

Haushaltsplan 2026



Investitionsplan (Gesamt)

Groß Wittensee

Nr. Bezeichnung	Ergebnis 2024	Ansatz 2025	Ansatz 2026	Verpflichtungs- Ermächtigungen	Planung 2027	Planung 2028	Planung 2029
in EUR							
1	2	3	4	5	6	7	8
100 1.2.7 Betriebs und Geschäftsausstattung		30.000,00	0,00	0,00	0,00	0,00	0,00
420 2.2 für auflösende Zuweisungen		-6.000,00	0,00	0,00	0,00	0,00	0,00
08-365-009 Investitionsanteil Kita		0,00	24.300,00	0,00	0,00	0,00	0,00
230 3. Aktive Rechnungsabgrenzung		0,00	24.300,00	0,00	0,00	0,00	0,00
08-365-010 Sonnensegel Kita		0,00	7.800,00	0,00	0,00	0,00	0,00
100 1.2.7 Betriebs und Geschäftsausstattung		0,00	20.500,00	0,00	0,00	0,00	0,00
420 2.2 für auflösende Zuweisungen		0,00	-12.700,00	0,00	0,00	0,00	0,00
08-365-SP7 Sammelposten Kita Ausstattung		0,00	0,00	0,00	0,00	0,00	0,00
08-365-SP8 Sammelposten Kita BGA		0,00	0,00	0,00	0,00	0,00	0,00
08-424-001 Sportlerheim		0,00	0,00	0,00	0,00	0,00	0,00
08-424-002 BGA Badestelle		0,00	0,00	0,00	0,00	0,00	0,00
08-424-003 E-Bike-Ladestation		0,00	0,00	0,00	0,00	0,00	0,00
08-424-004 Umgestaltung Seegarten		4.000,00	0,00	0,00	0,00	0,00	0,00
120 1.2.8 Geleistete Anzahlungen, Anlagen im Bau		20.000,00	0,00	0,00	0,00	0,00	0,00
420 2.2 für auflösende Zuweisungen		-16.000,00	0,00	0,00	0,00	0,00	0,00
08-424-005 Kletterturm Seegartengelände		0,00	5.000,00	0,00	0,00	0,00	0,00
100 1.2.7 Betriebs und Geschäftsausstattung		0,00	5.000,00	0,00	0,00	0,00	0,00
08-538-001 Grunderwerb KA		0,00	0,00	0,00	0,00	0,00	0,00
08-538-002 Abwasseranschlüsse		-99.000,00	0,00	0,00	0,00	0,00	0,00
431 2.3.1 auflösende Beiträge		-99.000,00	0,00	0,00	0,00	0,00	0,00
08-538-003 Erneuerung Pumpen		0,00	0,00	0,00	0,00	0,00	0,00
08-538-004 Schwenkkran		0,00	0,00	0,00	0,00	0,00	0,00
08-538-005 Durchflussmesser KA		0,00	0,00	0,00	0,00	0,00	0,00
08-538-006 Maschinentechnik Kläranlage		0,00	0,00	0,00	0,00	0,00	0,00
08-538-GSW Gebührenausschlag SW		0,00	0,00	0,00	0,00	0,00	0,00
08-541-001 Gehweg Wiesenweg		0,00	0,00	0,00	0,00	0,00	0,00
08-541-002 Bankgarnitur		0,00	0,00	0,00	0,00	0,00	0,00
08-541-003 Ortseingangsschilder		0,00	0,00	0,00	0,00	0,00	0,00
08-541-004 Gehweg Mühlenstraße		0,00	0,00	0,00	0,00	0,00	0,00
08-541-SP7 Sammelposten MTA Gemeindestraßen		0,00	0,00	0,00	0,00	0,00	0,00
08-541-SP8 Sammelposten BGA Gemeindestraßen		0,00	0,00	0,00	0,00	0,00	0,00
08-551-001 Wanderwege		0,00	0,00	0,00	0,00	0,00	0,00
08-551-002 Aufwertung Schulwiese		5.400,00	0,00	0,00	0,00	0,00	0,00
100 1.2.7 Betriebs und Geschäftsausstattung		5.400,00	0,00	0,00	0,00	0,00	0,00
08-573-001 Rasenmäher		0,00	0,00	0,00	0,00	0,00	0,00
08-573-002 Werkbank Bauhof		0,00	0,00	0,00	0,00	0,00	0,00
08-573-003 Aufsitzmäher Bauhof		10.000,00	0,00	0,00	0,00	0,00	0,00
100 1.2.7 Betriebs und Geschäftsausstattung		10.000,00	0,00	0,00	0,00	0,00	0,00
08-573-004 MTA Bauhof Groß Wittensee		0,00	0,00	0,00	0,00	0,00	0,00
08-573-SP8 SaPo BGA Bauhof		-1.000,00	-1.000,00	0,00	-1.000,00	-1.000,00	-1.000,00
29 + Auszahlungen für den Erwerb von beweglichem Anlagevermögen		-1.000,00	-1.000,00	0,00	-1.000,00	-1.000,00	-1.000,00
08-612-001 Darlehen Kreditinstitute		0,00	0,00	0,00	0,00	0,00	0,00
08-612-002 Darlehen Kreditinstitute		-1.235.700,00	150.400,00	0,00	289.800,00	328.100,00	337.600,00
543 4.2.3 vom privaten Kreditmarkt		-1.235.700,00	150.400,00	0,00	289.800,00	328.100,00	337.600,00
08-612-003 Aktien SH Netz AG		0,00	0,00	0,00	0,00	0,00	0,00
08-999-999 Invest Groß Wittensee Bestand		0,00	0,00	0,00	0,00	0,00	0,00
Gesamtsumme		-662.200,00	-240.900,00	0,00	289.800,00	328.100,00	337.600,00

Stellenplan 2026
Gemeinde Groß Wittensee

Lfd. Nr.:	Bezeichnung der Stelle	Im Vorjahr		Tatsächliche Besetzung am 30.06. des Vorjahres		Im laufenden Haushaltsjahr		Bemerkungen Funktionsbezeichnung ggf. reduzierte Stundenzahl
		Anzahl	Bewertung	Anzahl	Bewertung	Anzahl	Bewertung	
11111000 Allg. Grundvermögen								
1	Beschäftigte/r	0,59	EG 2	0,59	EG 2	0,59	EG 2	Raumpfleger/in 23 Std. (Erst. SV 5 Std. OGS)
		0,59		0,59		0,59		
27100000 Volkshochschule								
2	Beschäftigte/r	0,02	Freie V.	0,02	Freie V.	0,02	Freie V.	Leitung VHS 3 Std./Monat
		0,02		0,02		0,02		
57300000 Gemeindestraßen								
3	Beschäftigte/r	1,00	EG 2	1,00	EG 2	1,00	EG 2	Gemeindearbeiter/in 39,00 Std. (7,8 Std. Schule/Kita, Erst. SV/AöR)
4	Beschäftigte/r	1,00	EG 5	1,00	EG 5	1,00	EG 5	Gemeindearbeiter/in 39,00 Std. (7,8 Std. Schule/Kita, Erst. SV/AöR)
5	Beschäftigte/r	0,51	EG 4	0,51	EG 4	0,51	EG 4	Gemeindearbeiter/in 20,00 Std. (4 Std. Schule/Kita, Erst. SV/AöR)
6	Beschäftigte/r	-	-	-	-	0,51	EG 5	Gemeindearbeiter/In (Hausmeister tätigk. Schule) 20,00 Std. (4 Std. Schule/Kita, Erst. SV/AöR)
		2,51		2,51		3,02		
		3,12		3,12		3,63		